



Stellar theater 13 years anniversary. I want to be in love with music all the time.

STELLAR THEATER NEWS

音楽を心から楽しむスペースとして河口湖ステラシアター 13年。河口湖ステラシアター通信 1月号

河口湖ステラシアター

『平成19年度』AFRAアワード (総務大臣賞) 受賞決定!

「音楽による“観光振興と人材育成”を両立」

『町の観光施策として富士山が借景できる野外音楽堂を建設。ポップスコンサートの誘致を皮切りに、ボランティアの人材育成にも取り組み、2002年には佐渡裕監修による「富士山河口湖音楽祭」を立ち上げるなど、ホールを拠点にした観光振興と人材育成への道をひらいた。(財団法人地域創造「報道資料」より)

この賞は、地域における創造的で文化的な表現活動のための環境づくりに特に功績のあった公立文化施設を顕彰し、全国に広く紹介することにより、公立文化施設のさらなる活性化を図り、美しく心豊かなふるさとづくりの推進に寄与することを目的としています。平成16年度から創設されたもので、今年度が4回目の表彰です。来年1月15日に東京で、総務大臣から直接表彰される予定です。

この結果は、住民の皆様のご理解・ご協力があったからこそ得られたものです。誠にありがとうございました。

今後ますますオリジナリティ溢れる催し物を開催いたしますので、どうぞお楽しみに!



河口湖円形ホール 12月の公演

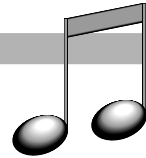

河口湖円形ホール 13周年 地元演奏家によるクリスマスコンサート

～ピアノと唄の楽しい夕べ～

日時:12月15日(土) 17時開場 17時30分開演

会場:円形ホール チケット:全席自由3,000円

出演者:駒沢とみ子(ピアノ)、渡邊澄晃ともあきテノール)、
渡邊なつみ(メゾ・ソプラノ)、渡邊千春(ピアノ)

未就学児の入場はご遠慮願います。



東京ダブルリード・アンサンブル あし 葦の音コンサート vol.5

日時:12月22日(土)

昼の部:13時30分開場 14時開演

夜の部:18時開場 18時30分開演

会場:円形ホール チケット:全席自由3,000円

お問合せ:東京ダブルリード・アンサンブル 森屋

TEL:0555-72-3776

当日券の夜の部は完売しました。昼の部のみ販売予定です。
(販売状況により変更になる場合がございます。ご了承ください。)

オーボエ、ファゴット、ピアノなど様々な楽器が登場します
乳幼児のご入場はご遠慮願います。

自然の香りが響きわたる

優しい音が湖風に舞う

河口湖ステラシアター & 河口湖円形ホール

<http://www.stellartheater.jp/>

このページについてのお問合せは、富士河口湖町教育委員会文化振興局(ステラシアター内) 72-5577までどうぞ



富士と湖の自然をみつめて

第54回日本鱗翅学会が新潟大学で開催されました

日本鱗翅(りんし)学会はチョウとガを対象とした学会で、10月26日に京都大学平賀壯太教授による「蝶のサナギの謎～昆虫研究の勧め」と題した特別講演が行われました。中学3年の時、日本で初めてオオゴマシジミの生活史を明らかにし、幼虫がシワクシケアリの巢中で共生することを報告した方で、専門は放射線遺伝学ですが、アマチュアとしてもアゲハチョウのサナギの色の決定要因などの発見をされている方で、直接お話しを伺うことも出来ました。

2日目に「絶滅危惧種ミヤマシジミの保全に関する基礎的研究 4 アリ類との共生関係における種・地域による共通性と相違」と題して口頭発表させていただきましたが、時間をオーバーする程たくさんの方の質問を受け、静岡昆虫同好会長の北条篤史氏他の方から「ご苦労様でした」との言葉を頂きました。「新潟県におけるオオルリシジミの保全に向けて」という小集会では、新潟県では絶滅してしまったと考えられているオオルリシジミの再導入の論議が行われましたが、かろうじて残っている長野県での生息地が自衛隊の演習場であるという点など興味深く聞きました。その他、たくさんの新しい内容に接すると同時に、共同研究者広島大学本田計一教授に、国際基督教大学加藤義臣教授と渡辺の3人でミヤマシジミなどの話をゆっくり出来たのも大きな収穫でした。



最終日は、日本最後の野生のトキ「キン」の標本や、中国から導入され100羽近くまで増えた飼育中のトキの姿を見ることが出来ました。その前に、佐渡を半周して里山の自然を見てまわりましたが、佐渡も富士河口湖周辺も同じ状況にあることを実感し、はたしてトキを放して居着くのか大きな疑問が残りました。

広瀬
河口湖

今年の野生生物保護学会は千葉県江戸川大学で開催されました

野生生物保護学会は、特定のグループにとどまらずに動植物それぞれの立場から野生生物の保護のための活動を行う学会で、大学の教員を初め、地方自治体職員、日本自然保護協会やWWFなどの各種自然保護団体など様々な人が加わった組織です。学生が多く今年13年目の若い学会です。11月16日の理事会に監事として出席させていただき、2日目には「ミヤマシジミと6種のアリ類との共生関係における相違と共通性」と題して口頭発表させていただきました。東京大学を定年後麻布大学でモンゴルの昆虫類を研究されている高槻教授から熱心な質問を頂いたのが成果でした。また、3日目の公開シンポジウムでは、千葉県知事を初め地元の自然保護団体、日本自然保護協会、生物多様性センターなどからパネラーが集まり「身近な生物多様性のモニタリング」と題して発表と討論が行われるなど、一般講演やポスター発表も含め、有意義な話をたくさん聞くことが出来ました。全国的にどこでも里山の自然が荒れていて、その保全ためにモニタリングが重要であることを実感しました。



ショート・ニュース

- ・共生研究室長渡辺通人へのインタビュー記事が「富士山でチョウを調査するのは?」と題して、10月30日の読売新聞山梨県版に掲載されました。
- ・アースウォッチ国際プロジェクト「富士山のチョウ」が来年度も採択され(7月に1回10日間実施予定)、アメリカ本部のホームページで募集が始まりました。

http://www.earthwatch.org/site/pp2.asp?c=dsJSK6PFJnH&b=2076069#on_the_expedition

ご意見・ご質問は、TEL(FAX) 0555- 20- 3510 河口湖フィールドセンター 自然共生研究室まで

みずうみ 通信

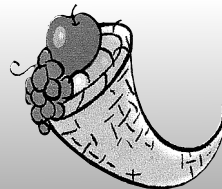

また、当日は、地元富士ヶ嶺産の大根を使い、「ふるふきだいこん」も販売しました。おふくろの味ととても好評でした。



11月4日(日) 富士河口湖町第4回誕生祭で私達女性交流センター「みずうみ」が、廃油から作った環境にやさしいEMせうけんや、リサイクルを考え、遊休品を利用したかわいなお手拭エプロン、アクセサリ、健康亀などを販売いたしました。
私達運営委員は、地域にネットワークを広げたいとの思いから、日ごろから誕生祭の準備を進めてきました。環境やリサイクル、生きがいつくりを考えて、明日に向ってはじめの二歩を踏み出すことができました。

町の誕生祭に出店
明日に向かって、
はじめての一歩を！

女性交流センター「みずうみ」に置いてあります

(中央公民館内)

お気軽にお立ち寄りください。

あなたの
お手元に！

振り込め詐欺の防止に！
電話に貼れるステッカー



山梨県消費者啓発活動推進協議会

あなたの大切な人を暴力から守るために
平成 19年 11月作成「山梨県・男女共同参画課」
配偶者からの暴力防止啓発パンフレット



11月21日(水)山梨県主催の、読売テレビ記者の堀川雅子さんのDV(ドメスティック・バイオレンス)に関する講演会に参加しました。その実態を取材した講演と映像から、DVは身近な問題であること、配偶者たちの暴力は、様々な問題が背景にあり、児童虐待を引き起こすこともあり、深刻な社会問題になっていることがわかりました。

シリーズ: 女性団体の紹介 「ひとみ会」

合併を機に、町民の仲間入りをし、初めて女連協を知りました。様々なグループ活動を通し、人生を楽しく送っている女性たちの存在を知り、私たちも何かをしてみたいとボランティアの活動を始めました。
(代表 渡辺信子)

主な活動

- *施設での洗濯物たたみ
- *舞踊、車椅子ダンス、大正琴などの披露
- *リース作り教室
- *町の行事への参加 など



ぴゅあ富士からのお知らせ

「輝く笑顔に」

「メイクアップで心もきらきら」

日時 12月11日(火) 午後1時30分～3時
講師 資生堂販売(株) 甲府市店営業部
内容 中高年の女性を対象に、楽しくおしゃべりしながら、自分の良さを引き出せるメイクの仕方を学びます。見違えるような「わたし」に会えるかも。

参加費・持ち物 なし
対象 中高年女性 20名 要申込み。

「親子でクリスマス料理を作ろう」

(市民生協やまなし・ぴゅあ富士共催事業)

日時 12月15日(土) 午前10時～12時30分

講師 市民生協やまなしスタッフ

メニュー オレンジライス、ポテトツリー、フルーツポンチ、カップケーキ、鶏のマーレード焼き

材料費 大人(中学生以上) 1人、3000円
子ども1人、2000円

持ち物 エプロン、三角巾
対象 親子30名。要申込み。3日前までに。

「羊毛フェルトでわたし時間」

「おしゃべりしながらいつもと違う」
時間を過ごしましょう」

日時 12月16日(日) 午後1時30分～3時

講師 川島 美生さん

内容 (フェルト等の手作り品作家) フェルトを刺しながら楽しくおしゃべりして、気分をリフレッシュしてみませんか！かわいいフェルト小物ができあがりますよ。これは、日頃頑張っている自分へのごほうびです。

持ち物 エプロン、三角巾
対象 どなたでも 20名 要申込み。

12月13日(木)までに。
材料費 一人10000円

子育て支援講座「親子でお正月の門松作り」

日時 12月22日(土) 午前10時～12時
講師 Aんふあんねつとスタッフ

内容 親子で、かわいいお正月の門松を作ります。その後は、おいしい和菓子とお茶で親子のほっとタイムを楽しもう。

対象 親子20組 要申込み。
12月18日(火)までに。

持ち物 エプロン、ペンチ、マイカップ、お皿、おてふき、軍手(用意できれば、はさみ、木工用ボンド)

(はさみ、木工用ボンドはぴゅあ富士にもあります)
材料費 単品は20000円
左右一対で35000円。申し込み時にどちらにするかお申し出ください。

*全て託児あり(未就学児)。3日前までに申込み
問合せ ぴゅあ富士企画担当 菊池

0554451666
0554451663

DV防止法の改正について

配偶者からの暴力防止及び被害者の保護に関する法律(DV(ドメスティックバイオレンス) 配偶者暴力防止法)が改正され、来年の1月11日からの施行になります。

本来は家庭の中で受ける暴力(DV)を意味します。配偶者や内縁関係、両親、親戚などの家族から受ける家庭内暴力のことです。暴力と一口に言いますが、具体的には「なぐる、けるといった身体的暴力」「どなる、暴言を繰り返す、無視する、生活費を入れないなどの精神的暴力」「セックスの強要といった性的暴力」があります。

最も大切な解決法は、DVの被害者を早期に発見し、相談することです。町では、女性なんでも相談として毎月第2・第4水曜日、午後1時30分

3時30分まで相談業務を行っております。
また、県でも女性相談所(0552548635)・ぴゅあ総合(0552377830)で相談を受け付けておりますので、一人で悩まず相談してください。

主な改正内容

保護命令制度の拡充

命又は身体に対する脅迫を受けた被害者に係る保護命令

電話等を禁止する保護命令

被害者の親族等への接近禁止命令

市町村基本計画の策定の努力義務

詳しくは、県男女共同参画課

0552231358

内閣府では配偶者からの暴力被害者支援情報サイト

(<http://www.gender.go.jp/e-vaw/index.htm>)を開設しております。

多重債務者 無料法律相談会

借金の返済にお困りの方、ひとりで悩まないで下さい。早めの相談が解決の第一歩です。

日時 12月15日(土)

受付 午前8時30分～

相談 午前9時～12時、午後1時～4時

会場 山梨県県民生活センター

(県民情報プラザ2階・甲府市丸の内)

相談方法・弁護士・司法書士、相談員等による法律面談(1件30分)

申込み 電話による予約制

(予約受付電話番号：05522313366、

0552358455

県民生活センター、午前8時30分～午後5時)

問合せ 山梨県企画部県民生活課

0552231352

子ども未来創造館



〈創造館の休館日〉

12月23日・24日
12月28日から1月4日まで
1月14日

クリスマス ファミリーコンサート

最近話題の「パパ・検定やT等でおなじみの「パパ絵本プロジェクト」の皆さんによるコンサートです。お父さんはもちろん、ぜひお家の方と一緒にご参加下さい。(子どものみでは参加できません)大人も子どもも楽しみましょう

日時 12/22(土)
幼児教室の部(親子ふれあい教室・ワイワイくらぶ参加者限定)10:30
一般親子の部 1:30
定員 幼児～小学生親子40組
一般親子の部のみの受付
(定員になり次第締め切ります)
参加費 1組100円 兄弟連れは50円追加
持ち物 なし **申し込み** 12/11～

こどもクリスマス会

今年のクリスマス会は小学生限定です。みんなで見て・聞いて・体験して、体じゅうでクリスマスを感じよう!!

日時 12/25(火) 2:00
定員 小学生以上200人
(定員になり次第締め切ります)
参加費 100円 **持ち物** なし
申し込み 12/12～

10/28ハロウィンパーティー

今年は家から仮装で参加して頂き、とても賑やかなハロウィンでした。参加者は300人を超し「ひみつの部屋」に改造された音楽スタジオでは、100人を超す悲鳴が響きました。ドキドキ、ワクワクの一日。来年への期待も高まります!!



リン!リン!

トランポリン

みなさん、待ちに待ったトランポリン教室です。遊ぶだけじゃないトランポリンの使い方、はね方を学んで下さい。

日時 1回目 12/26(水)
2回目 1/9(水)
A;2:00 B;3:00
定員 両日参加できる小学生以上
A・B 各20人ずつ
(定員になり次第締め切ります)
参加費 2回で100円
持ち物 タオル・飲み物
申し込み 12/13～

好評につき第2弾!

ベビー限定ピクス

かわいい赤ちゃんと一緒にリフレッシュして下さい。アフターピクスにも挑戦!

日時 12/15(土) 10:30～11:30
定員 1～6ヶ月児限定20組
(定員になり次第締め切ります)
参加費 100円 **持ち物** パスタオル
申し込み 12/10～

古代ヘタタイムスリップ!

土偶づくりに挑戦!

昔の人の作った土偶ってどんな物? 何のために作ったの? そんな不思議も教えてもらえます。

日時 1/10(木) 10:00
定員 25人
(定員になり次第締め切ります)
参加費 200円 **持ち物** なし
申し込み 12/17～

12/9～1/19のカレンダー

日	月	火	水	木	金	土
12/9	10 つどいの広場	11 こどもらぶち相談会	12 つどいの広場 親子ふれあい教室B (こどもらぶち・ホール)	13 こどもらキッズ 工作	14 つどいの広場 親子ふれあい教室A	15 ブラウンベア ベビー限定 ピクス
16 おりがみ de クリスマス	17 つどいの広場 (栄養相談)	18 こどもらベビー 工作	19 つどいの広場 (子育て相談)	20	21 つどいの広場 親子ふれあい教室B	22 クリスマスファミリー コンサート (親子ふれあい教室 一般親子)
23 休館日 (天皇誕生日)	24 休館日 (振替休日)	25 こどもら クリスマス会 (阿高文化部発表)	26 つどいの広場 リン!リン! トランポリン	27 こどもらキッズ	28 年末年始 のお休み 1/1まで	29
30	31	1/1	2	3	4	5
6	7 つどいの広場	8 こどもらベビー	9 つどいの広場 リン!リン! トランポリン	10 土偶作りに 挑戦!	11 つどいの広場 (栄養相談)	12 レッツ! クライミング!
13 町成人式	14 休館日	15	16 親子ふれあい教室A つどいの広場 (子育て相談)	17 こどもらキッズ	18 親子ふれあい教室A リトミック つどいの広場	19 ブラウンベア 新春お茶会 (阿高文化部発表)

申し込みが必要な教室もあります。内容・詳細は子ども未来創造館までお問い合わせください。また、各種教室のお申し込みは申し込み当日の8:30から電話(72-6053)と生涯学習課窓口・子ども未来創造館窓口でも受け付けますので、お気軽にお尋ねください。

詳しくは子ども未来創造館においてある12月号の「こどもらだより」をご覧ください。

おりがみdeクリスマス

石見谷先生の笑顔とともにおり紙の世界のクリスマス体験してみませんか?

日時 12/16(日) 2:00
定員 20人
小学生以上限定
お家の方も一緒に参加大歓迎
(定員になり次第締め切ります)
参加費 100円 **持ち物** なし
申し込み 12/7～

今月の「森の映画会」は、おやすみです。



開館時間
月～金曜日 午前9時～午後6時
土・日曜日 午前9時～午後6時
未就学児は必ず保護者と一緒に活動してください。
夕方、真っ暗になる時刻が早くなりました。子どもだけで利用する場合、安全のため5時に帰るように声をかけていきます。

問い合わせ先 72-6053
富士河口湖町船津1754

生涯学習館

12月23日(土)は、祝日のため休館です。
 開館時間 平日 10:00~ 19:00
 土・日 9:00~ 17:00

げんキッズの活動の様子



11月17日(土)には、24日に田島征三氏が講演会に来て頂けるので、子ども達同士で絵本を読みっこし絵をかきました。子ども達は、田島征三氏に喜んで頂ける様、楽しく頑張って描きました。

子ども達は、田島征三氏に喜んで頂ける様、楽しく頑張って描きました。

ヴァイオリニスト 小野明子による

ミニコンサート ~音楽のプレゼント!~

心に感動を与え、世界中駆けめぐるヴァイオリニスト小野明子。これまで世界の主要なコンクールで数々の栄光に輝き、研ぎ澄まされたヴァイオリンの響きは、きっと皆さんの心に残るでしょう...

日時 12月18日(火)午後4時30分~

場所 生涯学習館 子育て学習室

出演 小野明子(ヴァイオリン)

益田正洋(ギター)

曲目(予定)エルガー:愛の挨拶

クライスラー:美しきロスマリン

ユーモレスクなど

どなたでも、お聞きになれます...

曲目が入っているCDも貸出できます。

第14回読書会

読書会とは...皆で同じ本を読んで、その本について思った事や、感じた事についておしゃべりします。

日程: 12月17日(土) 午後2時~です。

場所: 生涯学習館 学習室1

定員: 15名 (年代は問いません。)

課題図書: 「アジアタムブルー」

大崎善生 / 著 角川書店

本は生涯学習館で用意します。

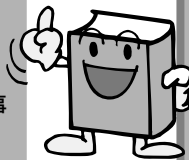

郷土史講座 第5回目

日時 平成20年1月17日(木) 午前10時~

内容 「掘抜技術も伝承

河口湖の新倉掘抜と伊東の地隧道と結ぶドラマ」

講師 中村章彦氏

申込みは、生涯学習館まで



読み聞かせ会

0・1・2・3歳対象

ブラウンベア読み聞かせ会(えいご)

12月11日(火) 10:30~

1月8日(火) 10:30~

うさぎのおやこ読み聞かせ会

12月25日(火) 10:30~

幼児~小学生低学年対象

エトワールの会読み聞かせ会

12月22日(土) 13:00~

幼児~小学生低学年対象

パパのえほんタイム

12月8日(土) 13:30~

1月12日(土) 13:30~

ピコタイム~小学生低学年対象

毎週水曜日 16:30~

年末年始の休館

12月28日(金)~1月4日(金)

この期間は年末年始の為、休館します。

尚、新年は、1月5日(土)より開館しますのでご利用下さい。

12月の分館の予定

	開館日	開館時間	読み聞かせ会 16:30~
大石・河口	火・木曜日	3時~6時	12月18日
上九一色	月~金曜日	1時~5時	12月12日・26日



問い合わせ / 生涯学習館

TEL 0555-73-1212

FAX 0555-73-1358



<http://www.fujikawaguchiko.ed.jp>



library@fujikawaguchiko.ed.jp

年末・年始休みのお知らせ

ステーション収集（燃えるごみ& 燃えないごみ）について・・・



年末・年始は、各処理施設が休みとなりますので「ごみ」は収集しません。絶対にステーションへは出さないでください。
ステーション収集は、町のカレンダーに掲載のとおり実施しますので、お間違えのないようご協力ください。



ごみ処理施設への持ち込みについて・・・

燃えるごみ

地 区	処理施設	持込可能な日・時間
全地区共通	富士吉田市環境美化センター	年末 12月28日(金)午後3時まで 年始 1月4日(金)午前9時から

燃えないごみ

地 区	処理施設	持込可能な日・時間
河 口 湖	富士河口湖町じん芥処理場	年末 12月29日(土)午前1時まで 年始 1月4日(金)午前9時から
勝山・足和田 上九一色	青木ヶ原ごみ処理組合 大和田清掃センター	年末 12月28日(金)午後3時まで 年始 1月7日(月)午前9時から

粗大ごみ

地 区	処理施設	持込可能な日・時間
全地区共通	富士河口湖町じん芥処理場	年末 12月29日(土)午前1時まで 年始 1月4日(金)午前9時から

資源物

地 区	処理施設	持込可能な日・時間
全地区共通	各リサイクルセンター 富士河口湖町リユースセンター	年末 12月29日(土)午前1時まで 年始 1月4日(金)午前9時から
	山梨紙業カワグチコ	年末 12月31日(月)午後3時まで 年始 1月4日(金)午前10時から

年末・年始の休み中は、長期にわたって収集できませんので、各家庭において保管していただくなどステーションへは出さないでください。



施設名	年末閉館	年始開館
河口湖美術館	12月27日～31日	1月1日～4日
河口湖ミュージアム	12月27日～31日	1月1日～4日
大石紬伝統工芸館	12月27日～31日	1月1日～4日
西湖いやしの里 「大石紬の布の館」	閉館なし	1月1日～4日
河口湖 フィールドセンター	12月27日～31日	1月1日～4日
河口湖自然生活館	12月27日～31日	1月1日～4日
河口湖ハーブ館	閉館なし	1月1日～4日

富士河口湖ふるさと振興財団(76-8282)

財団施設の業務

年末の営業 12月28日(金)午後6時まで
年始の営業 1月1日(火)～3日(木)午後5時まで
1月4日から平常どおり

年始は、1月4日(金)から平常どおり
高齢者体力づくりセンター(健康プラザ)
73 3738

町営温泉施設(芙蓉の湯) 6626
船津温泉休養施設(芙蓉の湯) 6626
年末の営業について
12月28日(金)午後6時まで
12月29日(土)～12月31日(月)
午後5時まで

町営温泉施設の業務

役場の年末年始の業務
町役場は、12月28日が仕事納めで、29日から1月3日まで休業となります。また、新年は4日が仕事始めで平常業務が始まります。
12月17日～28日までは、庁舎が大変混雑することが予想されますので、なるべくお早めにお済ませ下さい。

年末年始の業務について

