

富士と湖の自然をみつめて

2006年度西湖コウモリ穴コウモリ越冬調査の途中経過

西湖コウモリ穴とそこにすむコウモリ類は、ともに昭和4年に国の天然記念物に指定されました。しかし、一時期無秩序な利用によって荒れてしまったため、その保護のためにコウモリ穴の入り口を金網でおおい、結果としてコウモリ類が利用できない状態になっていました。平成10年に旧足和田村で都留文科大学の今泉吉晴先生ほかの専門家の意見を聞きながら「保護区」を設け、歩道を整備するなどして以降は、周辺の青木ヶ原の自然と一緒に保護しながら、3月20日から11月30日まで観光利用されて来ました。

越冬期の12月から3月には、コウモリ類に影響がある可能性が高いので閉鎖していますが、この時期にどんな種類の、どの位の数のコウモリが利用し、その越冬期の生態はどうなのかを知るために、2005年12月から西湖コウモリ穴、動物写真家中川雄三氏と自然共生研究室が合同で月1~2回の調査を行い、その結果を教育委員会にも報告しました。

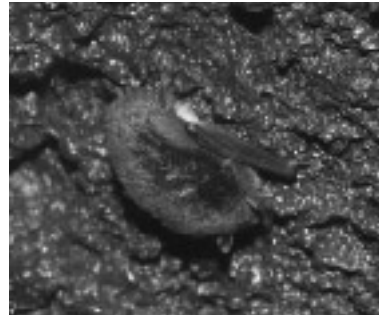

昨年度の結果では、主にキクガシラコウモリが利用し、その他の3種は一時的に利用しただけであろうと考えられました。

そこで、昨年度と比較するために今年度も調査を継続しています。

12月~1月中旬の種類と数、位置などをまとめたのが右の表です。この時期、奥の保護区Aはキクガシラにとって良好な越冬場所で、徐々に手前の保護区Bや保護区外にも増えてきていること、コキクとモモジロ(写真)は手前の保護区Bを好むことなどがわかって来ました。昨年度の12月はキクガシラしか確認できなかったのに比べ、全体的に利用個体数が増加し、利用期間も長くなってきていることがわかります。これから3月までに、どれだけ多くのコウモリが利用するか楽しみです。その結果は、また改めて報告したいと思います。(*絶滅危惧 類)

西湖コウモリ穴 コウモリ類越冬状況

2006 ~2007年

種 類	月日・場所	12月8日			12月28日			1月16日		
		保護A	保護B	区 外	保護A	保護B	区 外	保護A	保護B	区 外
キクガシラコウモリ		14	1	1	16	4	0	14	6	2
コキクガシラコウモリ			1						2	
モモジロコウモリ						1				
ウサギコウモリ*		1								1

今年も河口湖フィールドセンターの溶岩樹型に氷筍ができました



今年の冬は積雪が少なく、ようやく1月6日にまとまった積雪と霧氷が見られました(下写真)。そこで、12月には出来ていなかった氷筍(ひょうじゅん)が、1月16日には左の写真のような見事な姿となっていました。しかし、長さはバラバラで、長いものは1m近くもあるのに、短いものは10cm足らずでした。細いものは長く、短いものは太い傾向があるように思います。積雪と寒暖の繰り返し、たった10日間で、このような見事な氷筍をつくったのです。溶岩樹型という富士山の芸術作品に、さらに氷の芸術作品が加わった様子は、毎年のことながら息をのむ素晴らしいです。河口湖フィールドセンターも休館日の月曜日以外は開いていますので、機会がありましたら是非ご覧下さい。

ショート・ニュース

- ・ビオトープのアシ刈りとモニタリング調査を、自然再生研究会と合同で2月中旬に行う予定です。
- ・観光ルネッサンス事業の一環としての「英語ネイチャーガイド研修」が、1月26日から3月24日まで6回行われる予定です。
- ・アースウオッチ国際プロジェクトの主任研究者会議が、アメリカのボストン(松坂投手が移籍したレッドソックスの本拠地)で2月28日から3月5日まで開催される予定です。





Stellar theater 12 years anniversary. I want to be in love with music all the time.

STELLAR THEATER NEWS

河口湖ステラシアター

音楽を心から楽しむスペースとして河口湖ステラシアター12年。河口湖ステラシアター通信2月号

河口湖ステラシアター2007フレンドリークラブ

いよいよ平成19年度会員募集!3月1日(木)いよいよスタート



河口湖ステラシアター・フレンドリークラブは、2007年度の会員募集を3月1日(木)より開始いたします。このフレンドリークラブは、河口湖ステラシアター&河口湖円形ホールコンサートを、より楽しんでいただくため、たくさんの特典を用意した会員制度です。入会金は無料。年会費のみでご入会いただけます。

特典として、チケットの会員先行発売、チケットの会員割引、お手紙でのいち早い情報のキャッチ、協力・協賛いただいている町内の観光スポット・飲食店でのご優待を受けることができます。

今年7月には可動式屋根が出来上がり、リニューアル・オープンする河口湖ステラシアター。ぜひ、富士山河口湖音楽祭からポップス系アーティストによるコンサートまで、2007年の河口湖ステラシアター&河口湖円形ホールにご期待ください。

河口湖ステラシアター・フレンドリークラブのお問合せ・お申し込み

河口湖ステラシアター 0555-72-5588

2007フレンドリークラブ

受付開始	平成19年3月1日(木)
会員期間	入会日より翌年3月31日まで
年会費	一般会員 1000円 (1公演につき2枚までチケット割引) ファミリー会員 2000円 (1公演につき5枚までチケット割引)
入会金	無料

グリーグ没後100年記念コンサート

リブ・グラーセルによる音楽物語



今回、末高明美と共にピアノの連弾で河口湖円形ホールにリブ・グラーセルが登場する。オスロ生まれの彼女は、オスロでR・リーフリンクに、パリ高等音楽院でM・チャンピ、V・パールムター、モスクワ音楽院ではL・オボリンに師事。現在はノルウェー国立音楽大学教授を務める世界が注目するピアニストの一人だ。日本でも「高松ピアノ国際コンクール」で審査員を務めており、河口湖円形ホールの空間と、彼女のピアノで聴くグリーグは最高の贅沢であろう。今回、リブ・グラーセルはペール・ギュント組曲『音楽物語』より「第一組曲 op.46」「第二組曲 op.55」を演奏する。

3月31日(土)グリーグ没後100年記念コンサート
17:30開場 18:00開演 全席自由3000)

出演 末高明美(ピアノ)、リブ・グラーセル(ピアノ)、松谷友香(ソプラノ)、杉浦美知(ヴァイオリン)、大倉(語り)

河口湖円形ホール【チケット好評発売中】
ステラシアター・チケットセンター 72-5588

河口湖ステラシアター可動屋根工事

今年6月末完成予定!工事順調!!

富士山を真正面に望み、大自然の中数々の音楽シーンを展開してきた野外音楽堂「河口湖ステラシアター」に、全天候型の可動屋根を設置し、今年7月のオープンを予定しています。多くの方々に親しまれてきた野外音楽堂としての雰囲気を活かしつつ、リニューアルする河口湖ステラシアターは、今後もますますパワーアップして、良質なコンサート、演劇や映画上映など多彩なジャンルで自然と一体となったオリジナルプログラムを今後も創造していきます。



さて、工事もいよいよ基礎工事を終え、大きな鉄骨が組み始められています。工事期間中は、河口湖ステラシアターと一部周辺地域には立ち入りできません。また事務所も地下の楽屋スペースに仮移転しております。ご用の際は、事前にお電話をいただきますようお願いいたします。

河口湖ステラシアター 72-5588

自然の香りが響きわたる

優しい音が湖風に舞う

河口湖ステラシアター & 河口湖円形ホール

<http://www.stellartheater.jp/>

このページについてのお問合せは、富士河口湖町教育委員会文化振興局(ステラシアター内) 72-5577までどうぞ



生涯学習館

2月11日(日)は、祝日の為
2月28日(日)は館内整理日
の為休館です。

新着図書案内

水底の光 小池真理子 著
海坂藩大全(上・下) 藤沢周平 著
ぴんはらり 栗林佐知 著
たまには、時事ネタ 斎藤美奈子 著
至上最悪のウイルス(上・下) グリーンフェルド 著
SQ生きかたの知能指数 ダニエル・ゴールマン 著
極うま 漬物アレンジ料理 江上佳奈美 著
新・買ってはいけない4 垣田達哉 著
イグアナの嫁 細川貂々 著



話題の本

山本勘助 コーナー

今年1月から始まったNHKの大河ドラマ「風林火山」にちなんで、山本勘助コーナーを設けました。山本勘助や武田家、武田信玄に関する資料を多数展示、貸し出ししています。郷土にゆかりのある人物についてこの機会に是非触れてみてはいかがでしょうか。

第3回読書会

読書会とは・・・皆で同じ本を読んで、その本について思った事や感じた事についておしゃべりします。

第3回目の課題図書は、「グッド・ラック」です。興味のある方は、是非お気軽にご参加ください。小学生高学年から読める本です。親子での参加も大歓迎です。

日 程: 2月17日(土) 午後2時～

場 所: 生涯学習館 学習室1

定 員: 15名 (年代は問いません。)

課題図書: 「グッド・ラック」

アレックス・ロピラ / 作 ポプラ社

*本は生涯学習館で用意します。

問い合わせ: 生涯学習館 73-1212

募集

中高生の皆さんへ おすすめ本コーナー

生涯学習館の奥にヤング情報コーナーがあります。進路や様々な悩みに関する本等が中心の中・高校生向けの本のコーナーです。現在、司書がすすめる本の展示も行っていますのでご利用ください。

又、本のリクエスト(予約)も受付けていますので、読んでみたい本がありましたらお気軽にお申し込みください。電話・FAXメールでもお受けしています。



生涯学習館の読み聞かせ会

0・1・2歳対象

ブラウンベア読み聞かせ会(えいご)

2月13日(火) 10:30～

うさぎのおやこ読み聞かせ会

2月27日(火) 10:30～

幼児～小学生低学年対象

エトワールの会読み聞かせ会

2月24日(日) 10:30～

小学生対象

ブラウンベア読み聞かせ会(えいご)

2月17日(土) 13:30～

2月の分館の予定

	開館日	開館時間	読み聞かせ会 4時～
大石・河口	火・木曜日	3時～6時	2月20日
上九一色	月～金曜日	9時～5時	2月14日・28日



お知らせ

読み聞かせ会の時間が
変わりました!!
4時～(30分間)です。



問い合わせ / 生涯学習館

TEL ☎ 0555-73-1212

FAX ☎ 0555-73-1358

URL 🌐 <http://www.fujikawaguchiko.ed.jp>

E-MAIL ✉ library@fujikawaguchiko.ed.jp

子ども未来創造館



〈創造館の休館日〉

2月11日・建国記念日

2月12日・振り替え休日

1月10日(水) ミニチュアフードは大成功



1月10日(水)にミニチュアフードの教室を開催し、午前と午後に分かれて約80名の子ども達が参加しました。ねんど(ねんどのアイドル)の岡田ひとみ先生がかわいい作品と共に創造館に教えに来てくれ、参加した子どもたちは小さな小さなねんどの作品を一生懸命作り上げていました。とても人気の教室だったので、また次の機会も楽しみにしてください。

1歳児・2歳児が対象

こどもらベビー&キッズ

1歳児を対象にしたこどもらベビー・2歳児を対象にしたこどもらキッズでキッズ体操や季節の手遊びを楽しんでみませんか？

こどもらキッズ(2歳児)

日にち 2/1・22 3/15(木)
時間 10:30~ 11:00
申し込み 定員 持ち物 なし

こどもらベビー(1歳児)

日にち 2/6 20 3/6(火)
時間 10:30~ 11:00
申し込み 定員 持ち物 なし

2/4~ 3/10のカレンダー

日	月	火	水	木	金	土
4 伝承遊び	5 つどいのひろば ふれあい教室	6 こどもらベビー	7 つどいのひろば ひよこ教室	8 カンガルー教室 リトミック教室	9 つどいのひろば	10 森の映画会
11 休館日	12 休館日	13	14 つどいのひろば ふれあい教室	15 カンガルー教室	16 つどいのひろば	17 ブラウンベア
18	19 つどいのひろば	20 こどもらベビー	21 つどいのひろば ひよこ教室	22 カンガルー教室 こどもらキッズ	23 つどいのひろば	24
25	26 つどいのひろば	27	28 つどいのひろば ふれあい教室	3/1 カンガルー教室	2 つどいのひろば	3 サイエンスBOX
4	5	6 こどもらベビー	7 つどいのひろば ひよこ教室	8 カンガルー教室	9 つどいのひろば	10

申し込みが必要な教室もあります。内容・詳細は子ども未来創造館までお問い合わせください。また、各種教室のお申し込みは子ども未来創造館窓口でも受け付けますので、お気軽にお尋ねください。

詳しくは子ども未来創造館においてある2月号の創造館だよりをご覧ください。
体験してみたい教室の希望等がありましたら、生涯学習課までお気軽にお問い合わせください。

幼児~小学生まで対象

伝承遊び体験

ベーゴマやけんだまで遊んだことはありますか？羽子板やおはじきのルールは知ってるかな？この日、創造館で挑戦できます。おじいちゃんおばあちゃんと一緒に参加してね

日にち 2/4(日)
時間 2時~
定員 200人(定員になり次第締め切ります)
申し込み 受付中!
参加費 100円

森の映画会

モンスターズ・インク

子ども部屋クローゼットのドアの向こう側にあるモンスターの世界に、人間の子どもが紛れ込んだ…。女の子との出会いからモンスター界に大騒動が巻き起こる。

日にち 2/10(土)
時間 2時~ 4時
申し込み 定員 持ち物 なし

サイエンスBOX

プラコップのキーホルダー作り

プラスチックのコップを使ったオリジナルのキーホルダーづくりをします。オープンで熱して、やわらかいコップがあら不思議！キーホルダーに大変身！

日にち 3/3(土) 時間 2時~
定員 40名 参加費 100円
申し込み 2/17(土)~

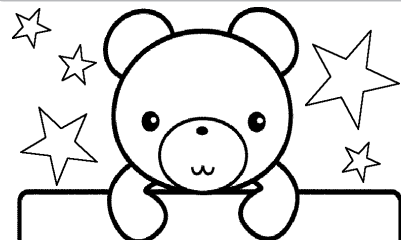

開館時間

月~金曜日 午前9時~午後6時
土・日曜日 午前9時~午後5時

未就学児は必ず保護者と一緒に活動してください。
毎日12時から1時までは閉館します。
冬季は日没が早いので、4時30分までには帰宅してください。

最近落し物が目立ちます。創造館では2ヶ月経ったら処分しますので、心当たりのある方は取りに来てください。

問い合わせ先 72-6053



募集

河口湖ハーブ館

『ドライフラワー講習会』のお知らせ

富士北麓の自然豊かな藤づるの壁飾り作りを開催いたします。元気の出る赤、可憐なピンク、癒しのグリーン、この3種の中からお好みのタイプをお選びいただけます。直径50センチの大作ですが、どうぞお気軽に御参加ください。



ご予約の際にタイプをお伝えください。

日時 2月26日(月)午後2時～
2月27日(火)午後7時～

費用 5000円

定員 各25人

場所 河口湖ハーブ館2F工房

用意するもの エプロン

問合先 河口湖ハーブ館 (723082)

『紙わらべの蔵』ミニ講習会のお知らせ

日時 2月24日(土)午後2時～ 白菜
2月25日(日)午後2時～ 玉ねぎ

講習料 材料費込みで500円

ハサミなど道具は用意してあります。

予約・問合せ 紙わらべの蔵 726233

講習会以外でもスタッフによる制作体験ができます。今月は“お雛様”です。体験料200円、気軽に声をかけて下さい。

平成18年度採用2等陸海空士募集

年齢 18歳以上27歳未満の男子

受付期間 通年

試験日 2月26日(月)及び3月12日(月)

試験科目 筆記・口述試験 作文 適性検査、
身体検査

採用日 3月下旬から4月上旬予定

問合先 山梨地域協力本部大月地域事務所

大月市御太刀2-8-10(大月合同庁舎内)

0554221298

0554221298

都留高等技術専門高からのお知らせ

『在職者訓練』募集

商業簿記入門

日程 4月下旬～5月下旬までの15日間

時間 午後6時～9時 定員 20名

受講料 4200円

対象者 簿記について学びたい方

受付 2月23日(金)

『訓練生』募集

OABビジネス科・電気システム科

訓練期間 4月～3月(1年間)

応募資格 高等学校を卒業した方(平成19年3月卒業見込み者を含む)で、原則として30歳以下の求職者

入学金・受講料 無料(教科書代は自己負担)

申込み 2月23日まで

入学選考日 3月5日(月)

機械科・服飾科

訓練期間 4月～9月(6ヶ月)

応募資格 公共職業安定所の求職申込者

受講料 無料(教科書代等は自己負担)

申込み 2月26日まで
入学選考日 3月9日(金)

申込み 2月26日まで
入学選考日 3月9日(金)

訓練場所・問合先 都留高等技術専門高

〒402-0006 都留市小形山1番地

TEL 0554(43)8911

FAX 0554(43)8912

お知らせ

『法務局なんでも無料相談所』のお知らせ

日時 2月25日(日)午前9時～午後3時30分

場所 甲府地方法務局4階会議室(甲府市北口)

相談内容

・土地建物、会社等の登記の手續。土地の境界に関する事、相続問題・遺言等に関する事、婚姻、離婚、親権、扶養等に関する事、地代、家賃の支払い等借地・借家に関する事、児童、生徒のいじめ「体罰」に関する事、あらぬ噂や中傷等名誉、信用に関する事など

主催 甲府地方法務局 0552527153

その他 登記・供託の手續については、インターネット及びインフォメーションサービスを利用して情報を入手できます。

インターネット <http://info.moj.go.jp/>

インフォメーションサービス(音声ガイド)

055(240)6027

『県民文化祭 みんなの手芸展』開催!

日時 2月24日(土)3月4日(日)

午前9時～午後5時

(最終日のみ4時まで)

場所 郡内地域産業振興センター



「耳の日フェスタ 耳の日 記念講演会」

内容 パッチワーク、編み物、染色、粘土細工、陶芸、切り絵、押し花、生活小物細工、レーザークラフトなど

問合せ先 郡内地域産業振興センター
(24)4406)

日時 3月4日(日) 午後1時開場

場所 岡島ローヤル会館8階

『ゴールドルーム』

内容 記念講演 (午後1時30分～3時)
「ストレスと難聴・耳鳴・めまい」
現代社会における悩み

講師 今村 俊一先生

(山梨大学医学部耳鼻咽喉科・頭頸部外科)
「花粉症の話」

講師 松崎 全成先生

(山梨大学医学部耳鼻咽喉科・頭頸部外科)
相談会 午後3時～3時30分

講演終了後に耳鼻咽喉科専門医による講演内容並びに難聴を中心とした耳鼻咽喉科・頭頸部外科の病気、補聴器に関する相談会を行います。

主催 日本耳鼻咽喉科学会山梨県地方分会
・耳鼻咽喉科医会

問合せ先 日本耳鼻咽喉科学会山梨県地方分会事務局
055・273・9765

(担当:野中さつき)

なかざわ耳鼻咽喉科クリニック
055・233・8744 中澤 勉

看護職員再就業相談のご案内

「あなたの職場復帰を

期待しています!」

結婚、出産、育児、介護などで職場を離れた看護

職員の皆様、今はどうしていらっしゃいますか。看護職員の需要は、医療の進歩や介護保険制度などにより年々増加しており、有効求人倍率が厳しい昨今であっても、看護職員は依然高倍率です。

あなたも状況が許すのであれば、これまでの経験を生かして再チャレンジしてみませんか。看護職員にしかできない仕事は病院、診療所、訪問看護、老人介護関係施設などたくさんあります。プランクがありすぎて再就業が不安と思っっている方もいらっしゃるかと思いますが、思い切って相談してみてください。あなたの条件にあった職場が見つかるかもかもしれません。お気軽に左記までご相談ください。



保健師、助産師、看護師、准看護師の免許をお持ちの方。

相談を通じて知りえた個人情報厳守しますので、遠慮なくご連絡ください。

【問い合わせ先】健康支援課 (24)9034

小児慢性特定疾患治療研究事業による医療費の助成

この事業は、長期にわたり療養を必要とする慢性的な病気に対し、その治療方法の研究と患者さんの医療費の軽減を図るものです。

【対象者】

該当疾患および該当治療を行っている山梨県内に居住する18歳未満の児童

【該当疾患】

悪性新生物、慢性腎疾患、慢性呼吸器疾患、慢性心疾患、内分泌疾患、膠原病、糖尿病、先天性代謝異常、血友病等血液・免疫疾患、神経・筋疾患、慢性

消化器疾患

【助成額】

生計中心者の所得に応じて自己負担限度額が決まります。

【手続き】

新規 随時
更新 随時

現在、医療受診券をお持ちの方でも年一回の更新手続きが必要になります。個別に通知をいたしますので、主治医とご相談の上、更新手続きを行ってください。

問合せ先 健康支援課 (24)9034

省エネルギー一ヶ月間です

県民生活センター

山梨県環境保健協会

富士河口湖古の小径

江戸時代船津村の年貢率

確定申告の時期になりました。平成の庶民にとっては、定率減税の廃止、近い将来予想される消費税率の引上げなど、頭の痛いことが続きそうです。本号では江戸時代の船津村の年貢率はどのようであったのか、また、それは時代のどんな状況を反映したものであったのかを考えてみようと思います。

江戸時代の納税通知書は「年貢免状」とか「年貢割付状」と呼ばれていますが、これは現在の個人に通知されるのではなく、各村宛に交付されました。船津村の場合、幕領になってからは、毎年10月ないし11月に谷村代官所の代官名で通知されています。納期は極月(12月)10日が多かったようです。通知書を受け取ると、現在の村長に当たる名主は、村民はもとより、入作といつて他村の人で農業を船津村で行っている人まで呼び集めて寄合をもち、そこで各自の負担額を決めました。米がとれない船津村では金納といって年貢は銭で納めることになっていました。

各人に割り当てられた年貢金は名主の所へ集められ、名主がまとめて代官所へ納めました。1回だけでなく、2回ないし3回に分納して納めたようです。年貢を完納すると代官の名で「皆済目録」と呼ばれる領収書が渡されました。日付はまちまちですが、翌年の4月頃のものが多く見られます。

ところで、「年貢割付状」や「皆済目録」を見て注意を惹かれることがあります。それは交付する代官の名が文書の奥中央に大きく書かれ、宛名の納税者である村民の名は、その斜め下に極く小さく、右村名主・組頭・惣百姓などと書かれていることです。当時のいわゆる「オカミ」が庶民をどのように見ていたかを端的に表している書式であります。

江戸時代の年貢は大きく分けると本年貢とその他の雑税に分けられました。

船津の本年貢の額は米がとれないため、諸作の出来を米価に換算して決めました。その方法には「検見法」と「定免法」の2つがありました。

「検見法」は収穫量を検査して、その年の作柄を考慮して年貢額を課す方法であり、「定免法」は作柄にかかわらず、毎年一定額を課す方法です。船津村では「検見法」が圧倒的に多かったようです。

ところで、米価の変動が激しかった江戸時代、年貢算定の基準になる米価はどのように決めたのかという疑問がおきますが、それは「張紙値段」によって決められました。この時代、旗本や御家人の禄(米(現在の給与)は春・夏・冬に支払われることになっていました)が、この時米と貨幣の換算額が江戸城内の中之口に張り出されました。これが「張紙値段」ですが、年貢算定基準になる米価はこれに準拠して決められたわけです。



江戸時代の年貢の徴収額の割合を表す言葉に、「5公5民」とか「4公6民」といったとえがあります。船津の場合はどうだったのかをみてみたいと思います。言い換えれば、船津村の生産力を表わす村高201石7斗余に対して、どのくらいの年貢額が課されていたのかを検討することになります。

以下、このことを宝永2年(1705)〜慶応3年(1867)の163年間で見えていくことにします。年貢率は年貢高÷村高で表せますが、船津村の平均の年貢率は43.9%で、これは5公5民と4公

おめでた・おくやみ

【12月19日から1月18日まで】

おめでた(出生)

郡司 真聖	父	吉之 真紀	船津
粉谷 和奏		憲 美也子	船津
西山 和輝		徳能 由利江	船津
菅沼 華伝		剛 恵	船津
小澤柚依花		哲哉 亜津佐	船津
渡邊 長己		長人 真紀	小立
保坂 百々		登志郎 由香	浅川
小宮山岳大		勝明 さえ子	河口
外川 沙莉		聡 絵里	河口
山口 萌奈		昌彦 眞理子	大石
渡邊笙ノ介		猛 智子	勝山
浅田 真奈		恒彦 沙知	大嵐

おくやみ(死亡)

届出人

古屋きく子	91歳	古屋 信五	船津
佐野 文平	52歳	佐野たけの	船津
羽田 秀雄	94歳	赤塚 繁美	船津
梶原たつゑ	84歳	梶原 正義	船津
三浦 武	73歳	三浦 芳彦	船津
加々美孝明	83歳	加々美千枝子	船津
渡邊 宮夫	85歳	渡邊 豊美	小立
野島美千代	57歳	野島 春樹	小立
駒谷 巨	85歳	駒谷 安明	河口
渡邊 照文	35歳	渡邊 正	河口



6民のほぼ中間で、江戸時代の一般的な年貢率に符合しているようです。ただし、これは本年貢のみの率であって、村民にはこの他にも色々な雑税が課されており、さらに現在の地方税に当たる「村入用」も納めていたことを付記しておきます。

さて、本年貢の率が一番高かったのは延享3年、同4年(1746・1747)で年貢率は51.5%、反対に最も低かったのは天明3年(1783)の15.8%であり、次いで天明6年(1786)25.9%、天保7年(1836)27.6%の順になっています。

全体としては時代が下がるに従って漸減していきますが、延享年頃に一時的に増加し、この頃が一番高くなっていることがわかりました。一方年貢率の低い年はいずれも飢饉が記録された年で、天明年間は全国が飢饉に見まわれた時期で、特に関東・東北地方の被害が甚大で、東北地方では3分の1の人口減少を見た地域も少なくなかったといわれています。また、天保7年は全国平均の作柄が4分作で、世に知られた天保飢饉が慢性化した年でもあります。

これらの時期の船津村の年貢率の低さからは、色々なことが想定できると思いますが、あまりの凶作のため、年貢割当額を低くせざるをえなかったのだと思われます。さらに、私が注意を惹かれた

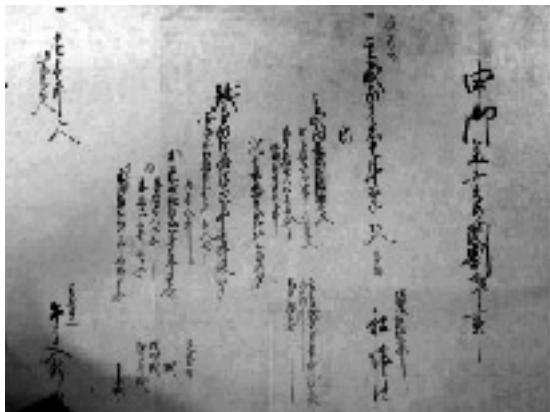

のは続く天保8年(1837)の年貢のことです。この年の「皆済目録」は天保14年に出されているのです。つまり天保8年の年貢はうち続く凶作のため完納することが出来なかったものと思われる。いや、それどころか6年も後に漸く納め終えたこととなるわけです。このような例は他の年にはなく、この年の凶作振りが想像できようというものです。ただし、天保8年の年貢率は32.6%で天明3年よりは高率になっています。このことが天保8年は天明3年に比べて飢饉の程度が相対的にひどくなかったと考えるのが、幕府財政が全くなり詰まった天保期、ひどい凶作の中でも年貢を容赦しなかったと考えるのか、にわかには判断し得ない研究課題であると思われる。

想い出されるのは、天保7年が郡内騒動や大塩平八郎の乱が起きた年であることです。郡内騒動は、江戸に近い重要な幕領であった甲州郡内で起きた大きな打ちこわしであったことにより、また大塩平八郎の乱は幕府の職制の一つ大坂東町奉行所の与力が起こした反乱、つまり身内が起こした反乱であったことにより、どちらも幕府に与えた衝撃は大きなものがありました。しかも、この2つの騒動に共通していた点は、米価の値上がりによる庶民の窮乏が騒動の原因であったことです。

そう考えると、天保7、8年の船津村の年貢の状況は歴史の大きな波動を写しているといえるかもしれません。

天保7、8年はほんの一例ですが、一見無味乾燥に見える年貢率という数字の羅列に、実は歴史の内実が秘められていることがわかります。

天保8年から30年後、260有余年続いた江戸幕府は滅びるわけですが、その間、日本は激動の時代を過ごすこととなります。

文化財審議会委員 中村章彦

鈴木 蝶子	76歳	鈴木 哲人	河口
細谷 了久	80歳	細谷 修	勝山
流石 八重子	91歳	流石 勇一	勝山
三浦 義輝	83歳	三浦 政俊	長浜
渡邊 潔	75歳	渡邊 百代	精進

おしあわせに(結婚)

杉村 拓哉	川口木綿子	船津
葛西 数馬	井出 みさ	船津
宮田 尚洋	込山 沙織	船津
古谷 吉永	渡邊華奈子	船津
宇田川 勢	竹川 愛	船津
渡邊 主哉	市川 純子	小立
久保田寿人	高根 千春	河口
堀内 裕太	中澤 麻美	大石
古谷 竜彦	手塚 杏子	西湖
友和	駒井 由香	大風

Happy Wedding

人のうごき

1月 旧現在の人口・世帯

人口	25,757人 (+6)
男	12,675人 (+5)
女	13,082人 (+1)
世帯	8,708世帯 (-5)

国民年金・社会保険相談所

日時 3月6日(火)
午前9時30分から午後4時

場所 富士河口湖町中央公民館
山梨社会保険事務局大月事務所

問合せ 0554 223811

100歳 おめでと〜ございませ〜!
倉澤かめ子さん(勝山)



勝山在住の倉澤かめ子さんが、1月19日で満100歳を迎えられました。おめでと〜ございませ〜。町ではかめ子さんの長寿を祝い、小佐野町長がお宅を訪問し、かめ子さんの長寿をお祝いしました。

倉澤かめ子さんは、明治40年1月19日生れで、現在は介護老人保健施設「はまなす」に入所されていますが、誕生日当日の19日は自宅に戻り、昨年白寿のお祝いで贈られた真っ白な頭巾とちゃんちゃんこ姿で、家族や親戚の方々の祝福を受けていました。

町の人権擁護員さんを紹介しませ〜!

富士河口湖町人権擁護委員の入替えがありましたので紹介しませ〜。

人権擁護委員とは、国民に保障されている基本的な人権を擁護し、自由人権思想の普及高揚を図るために、法務大臣が全国に人権擁護委員を委嘱しているものです。

人権擁護委員の仕事は、人々の間に正しい人権の考え方を広め、自由人権思想の啓発に努めること。地域住民の人権が侵されないように監視すること。もし、人権が侵された人がいた場合は、相談相手になり、適切な処置を講ずることによって救済すること。

町の人権擁護委員は、次の方々です。

外川 良子 (船津)	72	1160	(新任)
外川 博 (船津)	72	0757	(新任)
森 智洪 (小立)	72	1559	
蒔田 弥生 (河口)	76	8348	
梶原久和枝 (大石)	76	7906	(新任)
倉澤 洋一 (勝山)	83	2083	(新任)
渡辺 秀一 (西湖)	82	2547	(新任)
坂牛 光伸 (本栖)	87	2422	
佐藤 茂法 (雲ヶ嶺)	89	2354	(新任)

ここで退任される委員の方です。
大変おつかれさまでした。

外川喜重郎 (船津)	堀内 孝治 (大石)
樋浦 勇威 (雲ヶ嶺)	清水 功 (勝山)
堀内 大八 (勝山)	渡辺 勇一 (西湖)
赤池 孝男 (船津)	

(敬省略)

富士河口湖町(旧上九一色村地域)の郵便番号変更

現在、上九一色郵便局が担当しております富士河口湖町の旧上九一色地域における郵便・集配業務及び貯金・保険の集金業務の受持ちを河口湖郵便局に変更することに伴い、2月26日(月)から、下記のとおり郵便番号を変更させていただきます。

区別	町域名	現在	改正
富士河口湖町	シ 精進	409-3713	401-0336
	モ 本栖	409-3714	401-0337
	フ 富士ヶ嶺	409-3715	401-0338

今月の行政相談・心配ごと相談日 2月20日(火)

場所	時間	弁護士相談
町交流センター	10時~14時	10時~12時
勝山ふれあいセンター	午後1時~4時	午後1時~3時
足和田出張所		
上九一色出張所		

行政相談・心配ごと相談・弁護士相談は、どこの場所へ行ってもOKです。

〓 県の機関が行っている各種相談 〓
無料弁護士相談
日時 毎月5、10、15、20、25日
午後1時~3時30分
場所 県民生活センター相談室
(県民情報プラザ2階・甲府市)
相談は予約制で、1人当たり30分
電話相談
県民生活センター
055-2223-1366
富士・東部地域県民センター
(05544550387843)
曜日・時間 月曜日・金曜日(祝日除く)
午前9時~午後4時

町の行政相談員さんは、	白壁 勝雄 72-0143	小佐野成太郎 83-2320
	梶原 一榮 82-2446	渡辺 袈裟司 87-2316

休日・夜間の救急医の問い合わせ先 電話 23-4444 (富士五湖消防本部テレホンサービス)
平日 午後5時~、土曜日 12時から、日曜・祝祭日 午前8時~



ISO 14001 認証取得
地球環境にやさしい町づくりを進めています。



「広報富士河口湖」は資源保護とリサイクル促進のため再生紙を使用しています。