

子ども未来創造館

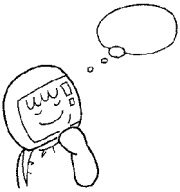

ここで・なにが・できるの??



くつろぎルーム

飲食はここでできます。
飲み物の自動販売機も
あります。

プレイルーム

畳スペースもあり、授乳室
も充実！乳幼児連れの方には
お勧めのお部屋です。

創作ルーム

各種創作教室も開催予
定！普段は、折り紙やりサイ
クル工作などが楽しめ
ます。

ホール

体を使った遊びのできる
お部屋です。クライミ
ングウォールやウェブ
アドベンチャーなど大
型遊具があります。

児童クラブ室

4～6年生の児童クラブに登
録しているお子さんの、使用す
るスペースです。

パソコンルーム

パソコンは4台あり、
インターネットが利用
でき、簡単な文書作成
もできます。

音楽スタジオ

ピアノ・ドラムセッ
トなどの楽器もあ
ります。音楽やダ
ンス楽しむための
スペースです。

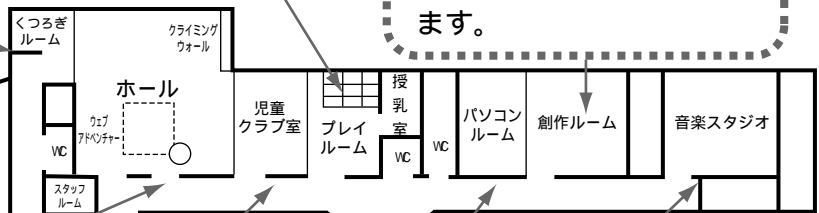

オープニングイベントのお知らせ

いよいよ7月1日に『子ども未来創造館』がオープンします。オープニングイベントでは館内スタンプラリーや模擬店等も計画中です。オープニングイベントの詳しい内容は、6月号にて掲載します。お楽しみに。オープニングに際して、ボランティアスタッフも募集します。興味のある方は、教育委員会生涯学習課までお問い合わせください。

利用について

開館時間

月～金曜日 午前 9時～午後 6時

土・日曜日 午前 9時～午後 5時

利用について

入館は無料です。町民の方は
どなたでもご利用いただけます。

行事

月ごとのテーマ遊び
各種教室・遊びの広場等



子ども未来創造館の運営をお手伝い

FKはんず

“FKはんず”は2005年6月に富士河口湖町で実施された「子育てサポーターリーダー養成講座」修了者の有志で結成したグループです。“FKはんず”の“F”は「富士・Future(未来)」、”K”は「河口湖・Kids(子どもたち)」、”はんず”は「大人も子どもも、学校も地域も、手と手をつないで!」という意味が込められています。

子育て真っ最中の人、子育てがおわった人、年齢もさまざまですが、7月にオープンする“子ども未来創造館”を「より良いものにしたい!」との思いから、準備段階から意見やアイデアを出し、運営についても積極的にサポートしていこうというメンバーです。

この広報を始めとして月ごとにテーマを決めた装飾やクラフト、活動の準備、イベントニュースレターの発行などを教育委員会と協力して行っていく予定です。この町の子供が大好きだから、この町の素敵な未来のためにと、いろいろなことを考えています。子どもだけでなく親子で、高校生・大学生やおじさん・おばさん・おじいちゃん・おばあちゃん、みんなで楽しめる場所を目指してがんばっています。

“子ども未来創造館”のオープンを楽しみにしていただきね!(でも、オープンが一番楽しみにしているのは私たちかもしれません...)

“FKはんず”代表 横田 聖美

問い合わせ先

富士河口湖町教育委員会(渡辺)

☎ 72-6053

本のある広場

富士河口湖町立図書館 TEL & FAX 0555-73-3963
http://www.mfi.or.jp/kawato1/ e-mail kawato1@mfi.or.jp

図書館ボランティアさん 募集!!

町立図書館では、図書館の仕事に興味があり、ボランティアとして活動していただける方を募集しています。昨年度は93名のボランティアさんとの協働により多くの成果をあげることができました。

今年度は新図書館オープン之年となり新館への移転段階でもあることから、さらに多くのボランティアさんを募集し職員とボランティアとの協働による開かれた図書館を実現していきたいと考えています。詳細は下記のとおりです。

募集対象 図書館に関心を持ち、年間を通して活動が可能な方で18歳以上の方。

活動内容 新館への移行準備作業

新館になってからの資料整理、書架整理、図書館案内
午後5時から7時までの時間延長開館のサポート
0~3歳向け読み聞かせ会(日本語・英語)の実施

募集期間 平成18年5月末まで

申込方法 電話又は直接図書館(中央公民館)へお申し込みください。(電話72-0001)

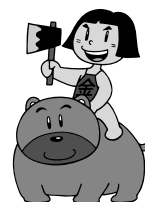

読み聞かせ会のお知らせ

ブラウンベア・英語の読み聞かせ会

0~3歳向け 5月9日(火) 10:30~ 勝山ふれあいセンター
小学生向け 5月20日(土) 13:30~ 勝山ふれあいセンター

河口図書館読み聞かせ会

5月16日(火) 16:30~ 河口住民センター2F

日本語の読み聞かせ会は7月からスタートします。お楽しみに

*新図書館は7月1日のオープンをめざして只今準備中です。
ご迷惑をおかけしますが、もうしばらくお待ちください。



参加者募集

**Mt.FUJIEDラゴンボートレース
ラベンダーカップ2006参加募集!**

夏の河口湖を舞台に毎年開催されているドラゴンボート大会です。河口湖のドラゴンボートは、漕ぎ手8名、太鼓1名、舵取り1名の計10名による10人乗りの大型カヌーで、300mの直線を競います。初心者チームでも大丈夫です。普通のカヌーとも異なり、技術よりもチームワークが大きなカギになります。職場の仲間、貯金会の行事、野球やサッカーのチームメイト同士での参加も楽しいですよ。

開催日 7月9日(日)

前日の8日に希望チームは練習することができます

場所 河口湖漕艇場(河口湖美術館に隣接)
レース トーナメント形式 男子・男女混合

女子(但し舵取りは男性可)

募集 40チーム限定

参加費 1チーム20000円

その他 上位入賞チームに表彰及び賞品全員に参加記念品。

締切り 6月17日(土)

問合先 ドラゴンボート大会実行委員会

事務局(天野) 73 2918

県体育祭り代表選手選考ゴルフコンペ

県体育祭りゴルフの部が9月13日に開催されますが、町の代表選手5名、補欠選手2名を選考する大会です。

日時 6月12日(月) 8時30分集合

場所 富士レークサイドカントリークラブ

参加料 1000円
料金 プレイ代は各自払い(割引料金) 11000円(セルフ、食事、ワンドリンク付)
申込先 サムスポーツ(72 2264)
又は各地区役員に6月5日まで

第四回郡内短歌大会 応募者募集!

《応募方法》

作品数 3首以内(大会当日まで未発表の作品)

資格 郡内在住者

受付期間 5月1日(月)～5月31日(水)

応募料 1000円

用紙 400字詰原稿用紙(B4版)に作品氏名、年齢、住所、電話番号を明記

提出先 富士河口湖町河口1980 4

選者 三枝浩樹

表彰 大賞、富士河口湖町長賞他、

《短歌大会日程》

日時 7月16日(日)午後1時30分

場所 勝山さくやホール

内容 表彰及び選者による講評

問合先 郡内短歌大会事務局

長岡新一 76 6258

講座・講習会情報

〓 在職者訓練

中高年齢者のためのパソコン講座活用編

5月24～26日(3日間)

ワード・基礎 6月上旬(6日間)

シーケンス制御の基礎 6月上旬(5日間)

中高年齢者の造園講座

(松の芽つみと庭木の手入れ) 6月15・16日

ワード・応用 6月下旬(6日間)

人の扱い方(TWI・JR) 6月下旬(5日間)

MC入門 7月上旬(4日間)

ISO9000シリーズ内部監査員養成 7月5・6日

エクセル 7月上旬(6日間)

第二種電気工事士技能試験準備講座 7月8・15日

シーケンス制御の実際 7月中旬(7日間)

受付・お問合せ先

都留高等技術専門学校(都留市小形山1番地)

0554 43 8911

0554 43 8912

2級建築士施工管理技術受験準備講座

日時 8月下旬予定(15日間)

時間 午後6時30分～9時30分

場所 富士吉田職業訓練校

受講料 会員 20000円

会員外 22000円

申込期日 5月31日(水)まで

問合先 富士吉田職業訓練協会

22 5214

イベント情報

オープンスクール・教育相談会のお知らせ

県立ふじざくら養護学校では、地域の皆さんに本校の教育活動を知ってもらうため、校内の授業風景などを自由に参観していただくものです。

また、当日の午後から障害のあるお子さんの保護者や教育関係者の皆様を対象とした、教育相談会も実施します。



日時 6月24日(土)

9時10分～10時 校内見学ツアー (希望者のみ)
10時10分～11時45分 授業見学
14時 教育相談会 (希望者のみ)

校内見学ツアーは時間に間に合うようお越し下さい、教育相談会ご希望の方は事前に学校まで連絡して下さい

問合せ ふじざくら養護学校
オープンスクール担当 72 5161

富士五湖ウインドオーケストラ
第14回定期演奏会

日時 6月3日(土)午後6時開場
場所 富士五湖文化センター大ホール
入場料 5000円(高校生以下無料)

指揮 坂本修
客演 松土かおり(ソプラノ独唱)
曲目 メリー・ウイドウ・セレクション他
問合せ 長田 090 4170 1945

第8回「河口湖まつそく能」

日時 5月19日(金)午後5時30分
場所 常在寺本堂(小立)
入場料 5000円(全席自由250席)
内容

【第一部】笛のはなし 松田弘之 森田流笛方
【第二部】狂言 柿山伏 山本泰太郎 大蔵流 他
能 敦盛 角当直隆 観世流梅若 他
問合せ 河口湖ショッピングセンターベル
(73 2588)

よちやばれ富士五湖ダンスパフォーマンス

県内外より華麗な衣装を身にまとい、
23チーム総勢400人が舞踊る!

日時 5月21日(日) 11時30分
午後3時30分からは、みんなで踊る総踊りがあります。飛入参加も大歓迎!

場所 河口湖ショッピングセンター・ベル
問合せ よちやばれ実行委員会
大下 (72 5058)

陸上自衛隊北富士駐屯地
創立46周年記念行事

日時 5月21日(日)午前10時～午後3時
場所 陸上自衛隊北富士駐屯地(忍野村忍草)
内容 記念式典、観閲行進、訓練展示(礼砲、ファンシードリル)、装備品展示、試乗ジープなど、音楽演奏、野外売店等

問合せ 北富士駐屯地広報室 (84 3135)

お知らせ

「PROJECTING HUMAN DIGNITY」
「守ろう人間の尊厳を」
「ヒューマニティーキャンペーンやまなし2006」

5月は赤十字運動月間です。
赤十字の活動資金は皆様から寄せられた社費です。今年もご協力をお願いします。

日本赤十字富士河口湖分区分

電波利用保護旬間

総務省では、6月1日から10日まで「電波利用保護旬間」として、テレビやラジオ放送、携帯電話の身近なことから、警察・消防・救急など市民生活に欠かせない電波の利用を保護する活動を行っています。安全で豊かな社会のために、電波はルールを守り、正しく使いましょう。

問合せ先 関東総合通信局
不法無線局による混信・妨害
03 5562 7555
テレビ・ラジオの受信障害
03 5220 5690
地上デジタル放送の相談
03 5220 5693

信頼される企業に退職金制度あり!

中退共制度(中小企業退職金共済制度)は、中小企業で働く従業員のための外部積み立て型の国の退職金制度です。
メリット

適格年金制度からの移行先です。
掛金の一部を国が助成します。
掛金は全額非課税です。
管理が簡単です。
掛金以外の経費がかかりません。

問合せ 中小企業退職金共済事業本部
03 3436 0151



富士河口湖古の小径

埋蔵文化財発掘

河口湖バイパス建設関連遺跡(続き)

河口湖バイパス建設関連の遺跡調査が、山梨県教育委員会・埋蔵文化財センターにより平成15年から本格的な調査が行なわれてまいりました。

4月号に続き今回は疱橋遺跡や滝沢遺跡の「カマド」跡などについてお知らせします。

疱橋遺跡は鎌倉街道(国道137号線)の河口部落を通り抜け、西川橋(疱橋)を渡り御坂山にかかる疱瘡神社の山手、西川と御坂山の挟まれた地点において調査が、平成17年7月から8月にかけて実施されました。



遺跡位置図

調査は重機を使い、更に人力で約1メートル50センチ掘り下げました。西川寄りの南面は盛土により平坦面であることから試掘調査で判明、御坂寄りの山地斜面に近い部分について調査されました。

地表から重機で掘り下げた深度から下方にかけて、やや礫の混じる黒色土層が堆積しており、このことから平安時代の土器片が出土しました。

黒色土層直下には、大量の砂礫が堆積しており、西川の旧河川道であることが判明した。

調査区北側の御坂寄り部分は砂礫に侵食されず、山地の斜面が残存しており、古墳時代前期・弥生時代後期・縄文時代晩期の各包含層を検出、調査区を拡張し、精査した結果各時期の遺物(土器片)が出土しました。

弥生時代後期の土器は河口湖方面では資料が乏しく、貴重な発見でした。

なお、遺跡調査周辺からは、古墳時代前期(四世紀末から五世紀)の土器が発見されており古代の道としてすでに四世紀代から甲斐と駿河を結ぶ交

通の要所であったことや、峠のふもとにおいて疱瘡神社などあったことから悪病を払う祭祀が行なわれた場の可能性も高く、本遺跡については注目されている場所だと言えます。

(調査区の山の手に)右山道・左ぜんかうじの石碑があり、旅人はその昔からそこから御坂三里の山越えをし、国中、信州へと向かっていったことだと思われ



遺跡調査状況

「カマドの神への儀式の跡」

滝沢遺跡では竪穴住居が14軒発見され、住居には「カマド」が発見されました。

火は人々に恩恵を与えますが、一方には災いをもたらすもので、昔から「カマド」など火を扱う場所は神様が存在し、神聖なところとされておりました。

「カマド」は住居の北側壁際に石を芯にして粘土で築いてありました。

構築材の石は遺跡の周辺の石は熟を受けると割れやすいため、耐久性のある溶岩をわざわざ運んできて、「カマド」を築いたようです。

「カマド」の左脇から、墨で「卒人」(卒は本の別字)と書かれた土師器の皿が出土し、「カマド」から炭を人為的に掻き出した「カマド」も見られ、「カマド」の神に伝える祭祀が行なわれていたのではないかと考えられております。

火の神を尊ぶ心が遺跡から深く感じられます。

現在、生活様式も変わり、火の使い方も変わってきておりますが火の尊さ・有難さを常に心にし、大切にしたいと思えます。

(埋蔵文化財資料参考)

文化財審議委員 中村義

おめでた・おくやみ

【3月21日から4月18日まで】

おめでた(出生)

お子さん	父	母
三浦 湧椰	洋一	泰子
小嶋 大倉	孝治	直子
井出 梓文	経久	紫織
勝俣菜々羽	佐一	香
土屋はるか	昇	ひとみ
三浦 拓朗	信明	陽子
渡邊 留佳	努	真由美
滝代康十朗	健一郎	誠子
小佐野月詩	一丸	理恵
梶原 隼颯	幹彦	美香

おくやみ(死亡)

外川まつゑ	82歳	外川 眞一	船津
古屋 廣文	78歳	古屋 剛	船津
古屋 麻美	19歳	古屋 徳仁	船津
長山 清治	64歳	長山 直樹	船津
宮下 徳重	66歳	宮下 房子	船津
渡邊 雪枝	71歳	渡邊 浩司	船津
渡邊 潤二	42歳	渡邊 悦示	船津
飯室 弘	70歳	飯室 清子	小立
川野 勇司	64歳	川野 裕賢	小立
相澤 克仁	32歳	相澤 陽子	小立
古屋 晴二	81歳	古屋 久	小立
外川 二郎	86歳	外川真佐彦	浅川

社協だより

平成18年度に 富士河口湖町社会福祉協議会では 次の事業を実施します。

去る3月30日、社協理事・評議員会議を開き、『平成18年度 富士河口湖町社会福祉協議会の事業計画並びに、収支予算』について決議したので、その事業内容の骨子をお知らせします。

今年度は新たに、4月から施行の介護保険法による介護予防事業と、障害者自立支援法による障害福祉サービス事業に取り組み、在宅福祉サービスを展開していきます。今年度も、すべての人々が住みなれた地域で、共に支え合い、地域社会全体で福祉を支えていく体制の構築に努めていきます。

1、地域福祉の啓発及び体系化の推進

- ・小地域活動の推進
- ・ボランティアアロビーの運営
(ボランティア情報提供 等)
- ・福祉の集いの開催
- ・福祉活動需要への講習会の開催
- ・児童生徒への作文、ポスター募集
- ・ボランティア普及協力校等の支援
- ・災害ボランティア活動の体系化等

2、高齢者福祉対策

- ・訪問介護、通所介護サービス提供
(指定居宅サービス事業者、介護保険対象外者へもサービス提供)

- ・在宅福祉サービスの提供
(理容、給食・配食、車イス貸出、リフト車貸出し 等)

- ・小地域活動の推進(友愛訪問)
- ・閉じこもり予防事業の実施
- ・温泉施設への送迎バス運行
- ・敬老事業の実施
- ・老人クラブ活動を支援 等

3、障害児者福祉対策

- ・ハーバル工房の運営
- ・在宅福祉サービスの提供
(理容、給食・配食、車イス貸出、リフト車貸出、通所・訪問介護)
- ・社会参加の機会と生きがい増進
(スポーツ大会、温泉施設への送迎障害児者交流の集い)
- ・視覚障害者パソコン講習会の実施
- ・生活アシスタント事業の運営
- ・ボランティア活動奉仕員の養成
(点訳、朗読、手話 等)
- ・施設入所者への友愛活動 等

4、母子・父子、児童福祉対策

- ・ふれあいこども館の運営
- ・子育て支援
(母親クラブ、おもちゃ図書館)
- ・ボランティア体験教室の開催
- ・保護者会活動の支援 等

5、援護活動の強化

- ・相談窓口の充実(心配ごと、ボランティア活動、結婚 等)
- ・共同募金、歳末助け合い運動推進
- ・福祉資金貸し付け 等

「福祉ボランティア交流の集い」 盛大に開催！

町社協では、3月30日(木)、勝山ふれあいセンタ において、「福祉・ボランティア交流の集い」を開催。社協の役員やボランティアなど関係者227名のご出席をいただきました。

午前中は、町社協や福祉団体へ金品(5万円以上)の寄付者への感謝状、並びに、児童生徒の福祉作文・ボランティア活動推進ポスター入選者への賞状の贈呈式を行い、午後からは、「ボランティア交流の集い」として、ロビー登録団体の3グループが、日頃の活動内容を発表。参加者一同、ボランティア活動への意欲を高めた一日でした。

車イスフォークダンス・インストラクター養成講座 参加者募集

「車椅子レクダンス普及会矢車草の会」では、健常者と車椅子利用者がペアになって踊る、車椅子フォークダンスのインストラクター養成講座を開催します。

日時：6月24日(土)午後1時～

場所：県立富士ふれあいセンター

指導：車椅子フォークダンス資格検定講師

対象：車椅子ダンスに関心のある人

及び、自分で車椅子の操作ができる車椅子利用者

参加費：3千円(ビデオとテキスト代含)

申込み：6月9日(金)までに、町社協

(担当 渡辺) 72・14330

おしあわせに(結婚)

高山 貞信	90歳	高山 昂士	河口
堀内志う子	83歳	堀内 久	大石
小佐野幸人	77歳	小佐野ツナエ	勝山
渡邊 修司	29歳	渡邊 賢二	精進
飯野 文枝	87歳	飯野 実	横浜市
山中 康裕	〃	上嶋 真樹	船津
松浦 潤一	〃	長田 純子	船津
荻窪 裕孝	〃	宮下 知子	船津
相澤 和昌	〃	佐藤しづれ	小立
中西 希	〃	外川 尚美	小立
外川 一哉	〃	押坂由紀子	浅川
額谷 寛士	〃	堀内 美佳	大石
常盤 泰	〃	廣瀬 美喜	長浜
渡辺 道仁	〃	鈴木 麻里	西湖

人のうごき

4月 旧現在の人口・世帯

人口	25,570人	(+ 5)
男	12,574人	(+ 5)
女	12,996人	(+ 5)
世帯	8,547(+ 5)	世帯

国民年金・社会保険相談所

日時 6月6日(火)

午前9時30分から午後4時

場所 河口湖商工会

問合せ 山梨社会保険事務局大月事務所
0554 22'3811

今月の新庁舎企画

町民ギャラリー

― 自然を彩る押し花絵 ―

風景画展



展示者

押し花倶楽部 ” 森の精 ” 金子 政子 (船津)

展示期間

5月9日(火)～5月25日(木)

(展示時間は平日、午前8時30分～午後5時15分まで)

野や山を歩き、目にするすべての植物を絵具として風景を描いています。木の葉のざわめきや風のささやきが聞こえたら幸いです。ご来場の方には、押し花しおりのプレゼントや体験もできます。



町民ギャラリーに作品展示を希望される方は、遠慮なく申し出て下さい。

企画課 (72,6023)

「船津三差路に立つ観光施設」設計提案パネル展示について

建築士会は建築士法に基づき公益法人として建築技術を通じて社会貢献活動を行っています。

この度、関東甲信越10都県建築士会青年建築士により、観光をキーワードとしたまちづくりをテーマに、船津三差路の旧交番敷地を課題敷地とする観光施設の設計提案を行うことになりました。

もとよりまちづくりは住民の皆さまが主役となるべきものでありますが、今回は観光のまちづくりの片方の主役である観光客(ビジター)の視点から提案をさせていただきました。

提案内容はあくまでも仮想の計画案であり何ら具体的な事業計画に基づくものではありませんが、展示パネルをご覧いただきこれからのまちづくり活動の参考としていただければ幸いです。

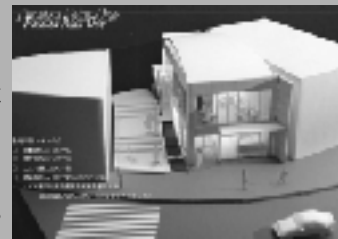

パネル展 5月15日～31日

町役場エントランスホール

なお、提案内容に関する発表会(関東甲信越ブロック青年建築士協議会山梨大会)を次のとおり行います。

皆さまのご参加をお待ちしております。

日時: 6月16日(金) 午後2時～5時30分

場所: 富士レイクホテル 入場無料

問合せ先 関東甲信越ブロック青年建築士協議会山梨大会実行委員会(山梨県建築士会青年部)

055 233 5414

お詫び及び訂正

乳幼児予防接種契約医療機関名簿について

平成18年3月下旬、7歳半までの予防接種該当児に対して、平成18年度予防接種年間予定表送付した際、裏面の乳幼児予防接種契約医療機関名簿に記載した医療機関の予約方法・接種日に訂正がありました。お詫び申し上げますと共に訂正させていただきます。

誤り

羽田レディースクリニック
予約方法・接種日
事前に電話予約
月～土 8:30～12:00
15:00～17:30
木・土は午後休診

訂正

羽田レディースクリニック
予約方法・接種日
事前に電話予約
月～土 8:30～13:00
14:30～17:00
木・土は午後休診 終了30分前まで

休日・夜間の救急医の問い合わせ先 23-4444 (富士五湖消防本部テレホンサービス)
平日 午後5時～、土曜日 12時から、日曜・祝祭日 午前8時～



ISO 14001 認証取得

地球環境にやさしい町づくりを進めています。

