広報
2021
令和3年
2
No.207

世界遺産富士山とともに　ー笑顔あふれる富士河口湖町ー

富士河口湖

令和3年（第18回）
成人者のつどい

TOPICS

・新型コロナ 家族に感染が疑われる場合
　家庭内で注意すべき ～8つのポイント～（P6-7）
・新型コロナの影響による税・保険料減免申請（P10）
・ふるさと納税での返礼品提供事業者募集（P10）
・令和3年 新区長・自治会長の紹介（P11）
・シェイクアウト訓練（P12）
・交通災害共済に加入しましょう（P13）
・感染予防対策を強化してください（P28）

令和3年（第18回）

富士河口湖町 成人者のつどい

令和3年1月10日(日)に「令和3年成人者のつどい」が勝山ふれあいセンターさくやホールにおいて行われました。時間を短縮しての開催となりましたが、集まった新成人の皆さんはマスクを着用し、感染を予防しながら旧友との再会を喜び、責任ある大人としてのスタートを切りました。

●新成人代表　誓いの言葉●

本日、私達が新成人としての第一歩を踏み出すにあたり、昨今の大変な状況の中、万全の態勢でこのように思い出深い式典を挙行してくださった富士河口湖町の全ての関係者の皆様、そして町長様、ご来賓の方々からのお祝いや激励のお言葉に、新成人一同を代表致しまして心よりお礼申し上げます。

この1年を振り返ってみますと、今から丁度1年前に中国で初めて新型コロナウイルスが確認されて以来、見る見るうちに世界中に感染者が増加し、1年経った今も尚、感染者は減少するどころか益々増え続けています。

私達にとって、そして世界中の人々にとっても、想像すらした事の無い、目に見えない恐怖の中での生活が、既に1年も続いています。大学も長期休校となり、自宅において不自由なオンラインでの講義が始まりました。

4月の緊急事態宣言の発令で、県をまたぐ移動が制限されていた頃、私の周りでも帰りたくても山梨に帰省できず、不安な気持ちで県外で一人暮らしをしている仲間も多くいました。

例年8月のお盆休みには中学校の生徒会執行部が集まり、最も楽しみな謝恩会の計画を立てるのですが、リモート会議をした結果、今年に限っては、謝恩会は中止という苦渋の決断をしました。

目には見えない新型コロナに怯えながら細心の注意を払いつつ過ごす中で、9月になると、半年ぶりに一部対面授業を再開する大学も出始めました。

11月、町役場から成人式開催の通知が届きました。ずっと心配していましたが、こうして私達新成人が元気に、故郷の富士河口湖町に集えたことが、今、何よりも有難いことだと思えます。本当に感謝の気持ちで一杯です。

さて、私たちは5年前、この富士河口湖町の各中学校を卒業し、高校に進み、2年前からそれぞれの道を歩み始めました。仲間たちは私が知っている限りでも、それぞれの目標の為に、北海道から九州まで学びの場を広げています。又、既に就職して自らの生計を立てている仲間も、結婚して家庭を築いている仲間もいます。

私も大学生になり、憧れだった一人暮らしを東京で始めてみると、沢山の気付きが有りました。毎日の炊事や洗濯、ゴミ出しや家の戸締り、生活費のやりくり、どれも家族と一緒の時には気にも留めた事が無いものでした。当たり前に飲んでいたふるさとの水の美味しさを、どれだけ恋しく感じたことでしょう。

離れてみて故郷を思うと、堂々と雄大な富士山が町のどこからでも見えることや、沢山の野鳥や昆虫が住む自然豊かな公園や広場が町のあちらこちらに有る事、美しい河口湖が生活と共に有る、この安全で素晴らしい環境の中で過ごし育ったことを、私は心から誇りに思います。

東京での毎日は全く自由で、誰にも管理されません。だからこそ全ての事を、自分の責任の下に決断し、節度ある行動をしなければなりません。不安になる度に、家族の助けがどれだけ大きいものであったのかを実感しながら、日々学び、大学の学業に、部活動に励んでいます。

そして、いつでも、私達の成長を温かく見守り続けてくださった地域の方々や、私達を優しく強く、教え導いてくださった先生方、そして子どもの頃から共に助け合い沢山の思い出を作った仲間達の存在が、いつでもお守りのように私の心の中にあります。

今はこのように先の見えない不安な時ではありますが、私達には明るい夢があります。ここにいる仲間の数だけの、みんな違う希望に満ちた夢があります。その夢を叶える為に、私達は常に感謝の気持ちと謙虚さを心に持ち、粘り強く努力し、丁寧に日々を過ごしていきます。そして、いつか、ふるさと富士河口湖町に、これまで育てて頂いた御恩返しをしたいと思います。

ここにお約束するとともに、誓いの言葉とさせていただきます。

令和3年1月10日　新成人代表　森　萌菜

祝 成人式

~276人の門出~ 成人おめでとうございます

船津・浅川地区1

船津・浅川地区2

成人者の皆様が生まれた年の主な出来事【2000年(平成12年) 4月～2001年(平成13年)3月】

- シドニーオリンピック･パラリンピック開催（マラソンの高橋尚子らが活躍）
- 佐々木主浩投手（元横浜ベイスターズ）が大リーグ、シアトル・マリナーズ入団
- 白川英樹名誉教授がノーベル化学賞を受賞
- 九州・沖縄で主要国首脳会議（九州・沖縄サミット）開催
- 新紙幣2000円札、新500円硬貨発行
- BSデジタル放送開始
- 日本初のディズニーホテル「ディズニーアンバサダーホテル」オープン
- ユニバーサル・スタジオ・ジャパン（USJ）開業
- ハリー･ポッターと秘密の部屋（J･K･ローリング）、「捨てる!」技術（辰巳渚）などがベストセラーに
- 「おっはー」（香取慎吾が扮する慎吾ママ）、「最高でも金、最低でも金」（田村亮子）、「ジコチュー」（「自己中心」の略）、「IT革命」などが流行語に

小立・大嵐地区

大石・河口地区

勝山・長浜・西湖・根場・精進・本栖・富士ケ嶺地区

祝 成人式

はばたけ！　新成人！

ご家族に新型コロナウイルス感染が疑われる場合

家庭内でご注意いただきたいこと

1 部屋を分けましょう

◆個室にしましょう。食事や寝るときも別室としてください。
・子どもがいる方、部屋数が少ない場合など、部屋を分けられない場合には、少なくとも2m以上の距離を保ったり、仕切りやカーテンなどを設置することをお薦めします。
・寝るときは頭の位置を互い違いになるようにしましょう。

◆ご本人は極力部屋から出ないようにしましょう。
・トイレ、バスルームなど共有スペースの利用は最小限にしましょう。

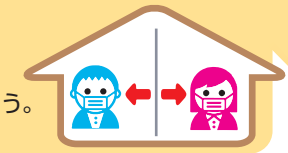

2 感染者のお世話はできるだけ限られた方で

◆心臓、肺、腎臓に持病のある方、糖尿病の方、免疫の低下した方、妊婦の方などが感染者のお世話をするのは避けてください。

3 マスクをつけましょう

◆使用したマスクは他の部屋に持ち出さないでください。
◆マスクの表面には触れないようにしてください。
・マスクを外す際には、ゴムやひもをつまんで外しましょう。
◆マスクを外した後は必ず石鹸で手を洗いましょう。（アルコール手指消毒剤でも可）

※マスクが汚れたときは、すぐに新しい清潔な乾燥マスクと交換。
※マスクがないときなどに咳やくしゃみをする際は、ティッシュ等で口と鼻を覆う。

4 こまめに手を洗いましょう

◆こまめに石鹸で手を洗いましょう、アルコール消毒をしましょう。
・洗っていない手で目や鼻、口などを触らないようにしてください。

5 換気をしましょう

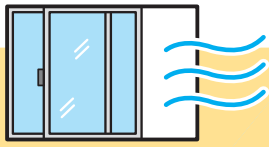

◆定期的に換気してください。
・共有スペースや他の部屋も窓を開け放しにするなど換気しましょう。

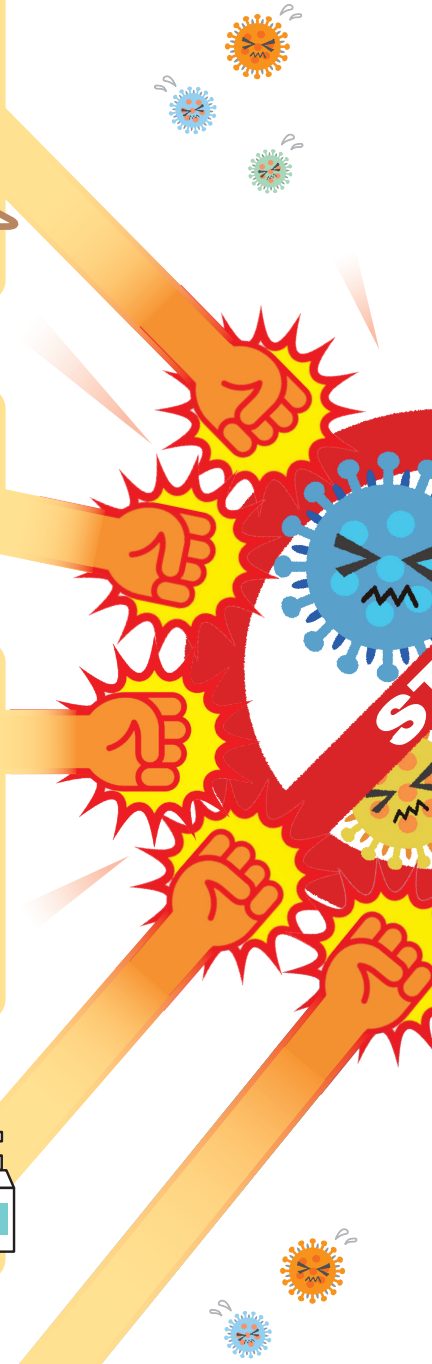

～8つのポイント～ POINT

（一般社団法人日本環境感染学会とりまとめを一部改変）令和2年3月1日版

6 手で触れる共有部分を消毒しましょう

◆共用部分（ドアの取っ手、ノブ、ベッド柵など）は、薄めた市販の家庭用塩素系漂白剤で拭いた後、水拭きしましょう。

・物に付着したウイルスはしばらく生存します。

・家庭用塩素系漂白剤は、主成分が次亜塩素酸ナトリウムであることを確認し、使用量の目安に従って薄めて使ってください（目安となる濃度は0.05%です（製品の濃度が6%の場合、水3Lに液を25mlです））。

◆トイレや洗面所は、通常の家庭用洗剤ですすぎ、家庭用消毒剤でこまめに消毒しましょう。

・タオル、衣類、食器、箸・スプーンなどは、通常の洗濯や洗浄でかまいません。

・感染者の使用したものを分けて洗う必要はありません。

◆洗浄前のものを共用しないようにしてください。

・特にタオルは、トイレ、洗面所、キッチンなどでは共用しないように注意しましょう。

7 汚れたリネン、衣服を洗濯しましょう

◆体液で汚れた衣服、リネンを取り扱う際は、手袋とマスクをつけ、一般的な家庭用洗剤で洗濯し完全に乾かしてください。

・糞便からウイルスが検出されることがあります。

8 ゴミは密閉して捨てましょう

◆鼻をかんだティッシュはすぐにビニール袋に入れ、室外に出すときは密閉して捨ててください。その後は直ちに石鹸で手を洗いましょう。

◎ご本人は外出を避けて下さい。

◎ご家族、同居されている方も熱を測るなど、健康観察をし、不要不急の外出は避け、特に咳や発熱などの症状があるときには、職場などに行かないでください。

新型コロナウイルス感染症に関する相談窓口

◎発熱等の症状がある方（発熱・せきなど何らかの症状がある方）

かかりつけ医がいる場合	➡	かかりつけ医等最寄りの医療機関に電話をして相談
かかりつけ医がいない場合（相談先に迷う場合、夜間、休日など）	➡	山梨県新型コロナウイルス感染症 受診・相談センターに相談 TEL055-223-8896（24時間対応）

◎不安に思う方（感染症予防や対策、新型コロナウイルス感染症に関する健康相談など）

「山梨県新型コロナウイルス感染症 受診・相談センター」 TEL055-223-8896（24時間対応）

「富士河口湖町健康増進課」 TEL0555-72-6037 Fax0555-72-6027 8:30～17:15（平日）

まちかど情報局
Street corner Intelligence Agency

令和3年安全祈願祭

1月6日に河口浅間神社において安全祈願祭が執り行われました。
町長をはじめ、町議会議員や観光連盟関係者、消防団、安協など多くの関係者が集まり、今年1年の各種イベント・事業の成功や団体等の発展、また、一刻も早い感染症の終息と景気回復が併せて祈願されました。
先の見えない状況が続きますが、この1年、町民の皆さんが笑顔でいられますよう願っています。

ふじぴょんが「横断歩道安全利用推進大使」に

ふじぴょんが、富士吉田警察署より「横断歩道安全利用大使」に委嘱されました。
悲惨な交通事故は無くなることは無く、富士吉田警察署管内でも歩行者と車による交通死亡事故が発生しています。歩行者が優先である横断歩道において、歩行者がいても停止しない車も見受けられ、横断歩道上での交通事故も発生しています。
横断歩道を渡るときには、歩行者、運転者ともにハンドサインをし、安全な道路横断を心がけましょう。また、横断歩道手前にはダイヤマークがあります。ダイヤマークを見たらすぐに止まれるように準備しましょう。

ハンドサイン運動
歩行者は横断前に軽く手を挙げて運転者に合図を送りましょう
ドライバーは「どうぞ」と手を差し出して合図を送りましょう

富士吉田交通安全協会小立支部より小立小学校へ横断旗が寄贈されました

小立小学校では、児童が安心して登校できるように、PTAが中心となり登校時の見守り活動が行われています。これまで利用していた横断用の旗が古くなったことを受け、3学期の初日に安協小立支部支部長より小立小学校の校長先生へ横断旗が贈られました。
交通事故は、一人ひとりがゆとりをもって交通ルールを守ることで防ぐことができます。地域の交通安全のために皆さまのご協力をよろしくお願いします。

本をご寄付いただきました

NPO法人　富士と湖とかかしの里様より生涯学習館、町内の小･中･高等学校、特別支援学校へ自然科学系の本「土の中の美しい生き物たち」（町在住　萩原康夫氏編著）を寄付していただきました。生涯学習館や学校の図書室等で貸出ができるよう届けさせていただきました。
貴重なご寄付をありがとうございました。

足踏み式消毒液用スタンドをご寄付いただきました

株式会社牧野フライス製作所様より新型コロナウイルス感染症対策として、足踏み式の消毒液用スタンドを20セットご寄付いただきました。地域の子供たちへの寄付を目的として、オリジナルのスタンドを製作されたそうです。
ご寄付いただいたスタンドは町内各保育所、学校等に配備させていただきました。
貴重なご寄付をありがとうございました。

ご寄付をいただきました

社会福祉協議会へ
- 真　如　苑 様　70万円
- 富士レイクサイドカントリー倶楽部 様　10万円
- 富士桜カントリー倶楽部 様　10万円

大石財産区へ　真　如　苑 様　30万円

貴重なご寄付をありがとうございました。

真如苑 様

富士桜カントリー倶楽部 様
富士レイクサイドカントリー倶楽部 様

町からのお知らせ

男女共同参画推進委員会からお知らせ

富士河口湖町男女共同参画推進委員会フォーラム2021

今年度は、CATVでの放送による開催です。

■放送予定日　2月14日（日）～20日（土）

■放送時間　行政番組「こうほう富士河口湖」
放送時間はいずれも30分

【河口湖有線テレビ放送（11ch）】
毎日：7時30分～、12時30分～、19時30分～、
23時30分～

【北富士有線テレビ放送（10ch）】
月～土曜日：
9時～、13時30分～、16時～、19時～、22時～
日曜日：9時～、16時～、22時～

■内　容　男女共同参画に関する「標語・俳句・川柳」入賞作品紹介、町男女共同参画推進委員会活動報告 等

「カジダン・イクメン」及び「男性が作ったお弁当」フォトコンテスト

男性の家事・育児への参加の促進を目的に、家事や育児を楽しむ男性「カジダン・イクメン」と「男性が作ったお弁当」のフォトコンテストを開催します。

■期　間　2月22日（月）～ 26日（金）
8時30分～17時15分（23日は閉庁）

■場　所　富士河口湖町役場　エントランスホール

ご覧いただき、お気に入りの1枚に投票してください。
ご来場の際は、感染予防対策をお願いします。

●問合せ　政策企画課内　男女共同参画推進委員会事務局　℡ 0555-72-1129

確定申告・住民税申告にあたってのご注意

税制改正により、令和2年分の確定申告・住民税申告から基礎控除や給与所得控除、公的年金等控除など、大きな変更があります。所得税（確定申告）の変更点については国税庁ホームページ、町県民税（住民税申告）については町ホームページをご確認いただくか、町役場税務課までお問い合わせください。

<特に注意が必要な方>

①医療費控除を受ける方

医療費控除を受ける為には**「医療費控除の明細書」**が必須となります。領収書では控除を受けられませんので、必ず**「医療費控除の明細書」**の作成をお願いします。**「医療費控除の明細書」**の作成方法については、国税庁ホームページをご確認ください。

②給与所得と年金所得があり、それらの合計額が10万円を超える方

こちらに該当する方は、今回から新たに創設された「所得金額調整控除（年金等）」（上限10万円の控除）の対象となります。控除を受ける為には確定申告が必要となりますので、期間内に申告をお願いします。

申告受付期間については、広報「富士河口湖」（1月号）または町ホームページをご確認ください。

●問合せ　税務課 住民税係　℡ 0555-72-1113

「後期高齢者に係る医療費通知」の発送時期のお知らせ

75歳以上の方の医療費のお知らせについて、令和2年1～12月診療の1年間分をまとめて令和3年2月末に発送します。

※昨年度までは複数回に分けて医療費通知を発送していましたが、医療費控除の申告をされる方の利便性向上のため年1回に回数を変更しました。

●問合せ　住民課 国保年金係（後期高齢者医療担当）
℡ 0555-72-1114
山梨県後期高齢者医療広域連合(給付担当)
℡ 055-236-5671

墓地の管理料納付は口座振替が便利です！

毎年納めていただく墓地管理料は、払い忘れのない口座振替が便利です。振替日は事前に通知をお送りします。

下記窓口、もしくは町内金融機関にある申請書に必要事項を記入・押印し、金融機関へご提出ください。

【船津・小立公園墓地】　提出期限：2月末
●問合せ　環境課　℡ 0555-72-3169

【勝山公園墓地】　提出期限：7月末
●問合せ　勝山出張所　℡ 0555-83-2111

富士北麓地域合同企業就職セミナーを開催します！

本年度も富士北麓地域の市町村（富士河口湖町・富士吉田市・西桂町・忍野村・山中湖村・鳴沢村）が連携し、新型コロナウイルス感染症対策を講じたうえで、地元企業へ就職を希望する学生や一般の方を対象にした「富士北麓地域合同企業就職セミナー」を開催します。富士北麓地域にある企業での仕事に関心がある学生及び社会人の皆さんの参加をお待ちしています！

※新型コロナウイルス感染症の感染拡大状況により、延期または中止となる場合があります。開催状況については、町ホームページをご覧ください。

■日　時　3月5日（金）
10時～正午、14時～16時 の2部構成
（受付は各開始時間の30分前から）

■場　所　ハイランドリゾートホテル＆スパ
「バンケットホール」

■対　象　地元富士北麓地域での就労に関心のある学生（令和4年春、大学・短大・専修学校を卒業予定の方）及び社会人

■内　容　企業担当者との個別面談方式による企業紹介

■参加料　無料

■申込み　不要（当日お早めに会場までお越しください）

●問合せ　観光課 商工係 ℡ 0555-72-3168

3月号広報　3月4日㊍ 配布予定
広報誌に関するお問い合わせ・情報提供は
政策企画課 広報統計係　℡0555-72-1129

新型コロナウイルス感染症の影響による税・保険料の減免申請について

受付期間：令和3年3月31日まで

新型コロナウイルス感染症の影響により、主たる生計維持者（※後期高齢者医療保険に限り世帯主となります）が死亡、もしくは重篤な傷病を負った場合、または主たる生計維持者の収入減少が見込まれる場合に対する減免措置の対象となる方は、期間内に申請をお願いします。

※対象者の要件等は広報「富士河口湖」（令和2年9月号）または町ホームページをご確認ください。ホームページの掲載場所は以下をご参照ください。

国民健康保険税

町ホームページトップ画面の組織タブから**「税務課」**を選択して、**「国民健康保険税」**のページから**「新型コロナウイルス感染症の影響により収入が減少した世帯の国民健康保険税の減免のご案内」**をお選びいただくとご覧いただけます。

●**問合せ**　税務課 住民税係　TEL 0555-72-1113

後期高齢者医療保険料

町ホームページトップ画面の組織タブから**「住民課」**を選択して、**「後期高齢者医療保険料」**のページから**「新型コロナウイルス感染症の影響に伴う後期高齢者医療保険料の減免のご案内」**をお選びいただくとご覧いただけます。

●**問合せ**　住民課 国保年金係（後期高齢者医療担当）　TEL 0555-72-1114

介護保険料

町ホームページトップ画面の組織タブから**「健康増進課」**を選択して、**「介護保険料の減免について」**をお選びいただくとご覧いただけます。

●**問合せ**　健康増進課 介護保険係　TEL 0555-72-6037

町ふるさと納税での返礼品提供事業者を募集しています!

富士河口湖町では、ふるさと納税として町へ寄附された方に感謝の気持ちを込めて地域の特産品や宿泊券等を返礼品（お礼の品）として進呈しています。

町のＰＲやイメージアップ、並びに販路の拡大や地場産業の振興につなげることのできる返礼品をご提供いただける事業者様を随時募集しています。新型コロナウイルス感染症の影響から、通常の販路に支障をきたしている事業者の皆さんからのご相談も是非ともよろしくお願いいたします。

● 応募可能な事業者様　※下記の条件を満たす事業者

1　富士河口湖町取扱い品目に適合する返礼品（町内で生産されたもの、町内で生産されたものを主原料としたもの、町内で製造・加工されたもの、町内で提供されるサービス等）をご提供いただける事業者
2　事業所にインターネット環境がある事業者
3　宅配便等で返礼品を寄附者へ直接配送できる事業者

《詳細については、下記連絡先までご連絡ください。》

富士河口湖町役場　政策企画課　ふるさと納税担当
TEL 0555-72-1129　FAX 0555-72-0969 ／ E-mail: seisaku@town.fujikawaguchiko.lg.jp

令和3年　新区長・自治会長の紹介

地域の代表として行政との橋渡しの役割をしていただく、新区長・自治会長をご紹介いたします。1年間よろしくお願いいたします。

また、町連合会長及び各地区の代表が選出されましたので、あわせてご紹介いたします。

なお、大嵐区・富士ヶ嶺区の区長は任期の途中ですので、改選した際に改めてお知らせいたします。

■町連合会長　渡邉　充（精進区）
- **○船津地区代表**　渡邊　栄次（七の四）
- **○小立地区代表**　渡邊　學（八町屋区）
- **○大石地区代表**　堀内 喜久夫（後藤区）
- **○河口地区代表**　山崎　洋一（河口第五自治会）
- **○勝山地区代表**　小佐野 勝重（勝山第一区）
- **○足和田地区代表**　渡辺　昇（根場区）
- **○上九一色地区代表**　伊藤 太久夫（本栖区）

船津地区

【揚　町】小林 英樹　**【浜　町】**渡邉　淳
【若松町】渡邉　智　**【上　町】**成島 康一
【松場一】白壁 直久　**【松場二】**三浦 芳彦
【湖南一】堀内 敏彦　**【湖南二】**山下　薫
【湖南三】野口 雄次　**【本町二】**小佐野 茂雄
【七の一】小野 礼司　**【七の二】**中村 克司
【七の三】内藤　博　**【七の四】**渡邊 栄次
【南台一】芳賀　誠　**【南台二】**梶原　充
【七の中】笠井　淳　**【市　道】**外川 明治
【富士見一】井出 公一　**【富士見二】**中嶋 政利
【富士見三】夏山 清志　**【富士見四】**赤池 洋一
【本　町】梶原　元　**【上の段下】**中村 好文
【上の段中】小林 裕之　**【上の段上】**渡邊　久
【高尾町】生田　悟　**【県営住宅】**相馬　博
【高尾南】渡邉 芳美　**【富士見タウン】**金子 基文
【河口湖通】白井　茂　**【大久保】**小林 正史
【宮　森】渡邊 真男　**【大　池】**渡邉 治利
【浅　川】外川 和仁

＝行政区長＝

【山　彦】原　利也　**【竹の子・松場】**中沢 憲一
【湖　南】堀内 敏彦　**【富士桜・スバル】**中村 克司
【青空・うそぶき】梶原　元
【富　士】井出 清春
【蜂の子】渡邊　久　**【浅　川】**外川 新吉
【ひばり】中沢 明男　**【富士見】**赤池 洋一
【高尾・ニュータウン】富田 隆治
【高尾南】渡邉 芳美

小立地区

【乳ケ崎】渡邊 桂司　**【林】**松井 一正
【久　保】渡邊 達也　**【八町屋】**渡邊　學
【西】三浦 勇一郎
【町営住宅小立団地】渡邊 昌志
【河口湖ニュータウン】手澤 千秋

大石地区

【中　沢】古屋 武久　**【上　手】**梶原　晃
【東　村】五味 菊広　**【下　条】**梶原 憲五
【後　藤】堀内 喜久夫　**【中　村】**渡邉 光昭
【湯　口】梶原 文教　**【ペンション村】**稲木　歩
【松風台】徳山 博文

河口地区

【第　一】飯高 一夫　**【第　二】**中村 信明
【第　三】倉澤 哲哉　**【第　四】**梶原 美夫
【第　五】山崎 洋一　**【第　六】**梶原 三快

勝山地区

【第一区】小佐野 勝重　**【第二区】**倉沢 和彦
【第三区】流石　純

足和田地区

【長浜区】三浦 孝明　**【西湖区】**三浦　久
【根場区】渡辺　昇

上九一色地区

【精進区】渡邉　充　**【本栖区】**伊藤 太久夫

町内には、67の区・自治会（船津地区35、小立地区7、大石地区9、河口地区6、勝山地区3、足和田地区4、上九地区3）があり、快適で住みよい環境づくりを進めるため、各団体でさまざまな活動や行事を行なっています。普段から育成会活動や公民館まつりなど地域間のコミュニケーションの形成や、自主防災組織の確立など有事の際には地域の防災力として非常に大きいものがあります。

まだ加入されていない方も自治会活動に加わり、近隣の方と親睦を深めながら地区共通の課題や防災活動に一緒になって取り組み、安全・安心で豊かな地域づくりに取り組みましょう。

区・自治会に加入しましょう!!

お問合せ先　地域防災課　地域係　72-1170

2021.03.11 am 13:00 START
富士河口湖町シェイクアウト
認定番号 210011 号
公式認定 shakeout.jp official HP www
The Great Japan Shake Out
〔日本公式〕シェイクアウト

令和3年 3月11日㈭ 午後1時

自分がケガをしない!

自分が無事ならば、まわりの人を助けることができます。しかし、無事は当たり前ではありません。
大きな揺れに、自分が無事でいるために。地震から身を守る訓練を行いましょう。

大きな揺れに すぐ身を守れるようになろう! 「シェイクアウト訓練」

訓練開始に緊急地震速報の音を!

『地震防災訓練アプリ』から緊急地震速報の音を体感できます!

訓練開始のタイミングに合わせて、スマホから緊急地震速報のアラーム音と訓練メッセージが配信されます!この機会に、実際の地震時に配信される緊急地震速報の音を体感してみましょう。

1.アプリをダウンロードする。　2. アプリを開き、訓練日時QRコードを読み取るか、入力する。

〔訓練日時QRコード〕

〔手動入力〕
- 富士河口湖町 シェイクアウト訓練
- 3月11日(木) 午後1時
- 訓練ID 200058

『事前参加登録』で参加意思を!

皆さんそれぞれが別の場所からいっせいに訓練を行うことへの意識を高めるために、事前参加登録をお願いします。

◎ **申込用紙から**(下のきりとりせん部分)
地域防災課 または **出張所に提出** または **FAX(72-0969)**
◎ **町HP内登録フォームから**　◎ **電話から(72-1170)**

DROP!　COVER!　HOLD ON!

きりとりせん

シェイクアウト訓練　事前参加登録申込書

◎ お住まいの地区　(該当する□印に✓点をつけてください)

□ 船津　□ 浅川　□ 小立　□ 大石　□ 河口　□ 勝山　□ 大嵐　□ 長浜
□ 西湖　□ 根場　□ 精進　□ 本栖　□ 富士ヶ嶺　□ 町内在勤・在学

◎ 参加形態　(該当する□印に✓点をつけてください)

□ 個人・家族　□ 学校・保育所・幼稚園　□ 企業　□ 自治会等　□ 友達などグループ　□ その他

◎ 参加予定人数 ＿＿＿＿＿＿＿＿＿＿ 人

◎ 訓練後に簡単なアンケートをお願いする予定です。
メールでのアンケート配信にご了承いただける方はメールアドレスのご記入をお願いします。

アドレス ＿＿＿＿＿＿＿＿＿＿ @ ＿＿＿＿＿＿＿＿＿＿

※以下は、企業、教育機関、自治会等で参加の方のみご記入ください　(個人・家族以外)

◎ 企業・団体名 ＿＿＿＿＿＿＿＿＿＿

◎ 上の団体名を町HP等へ掲載してよろしいですか(該当する□印に✓点をつけてください)

□　はい　(希望します)　　□　いいえ　(希望しません)

令和3年度

交通災害共済に家族そろって加入しましょう！

●交通災害共済とは

加入者が交通災害（交通事故による災害）にあった場合に被害の程度によって見舞金をお支払いする相互救済の制度です。

掛金 年額(ひとり) 500円

共済期間
令和3年4月1日から
(中途加入の場合は、その翌日)
令和4年3月31日まで

加入条件を満たしていれば
いつでもどなたでも加入OK!

●加入条件●
富士河口湖町に住所を有し、
住民基本台帳に記載されている方
（県外に転出している学生は、加入できます。）

請求期間
交通災害が発生した日の
翌日から2年以内です!

●対象となる交通災害
次の交通機関の交通途上における運航に起因する接触、衝突、墜落、転覆等により生じた事故
（日本国内において発生したものに限ります。）

●対象となる交通機関
●自動車　●自動二輪車　●原動機付自転車
●自転車　●電車　●ケーブルカー　●ロープウェイ
●航空機、船舶
●身体障がい者用の車いす（電動車いす等も含む）など

【ご注意】
次の場合は交通災害ではありません。（主なもの）
◎歩行中に誤って転倒
（車両の運行に起因するものを除く。）
◎幼児用乗用具（玩遊具）による自損事故
◎一定の場所で停止して行う作業中の事故
◎駐停車中の交通機関の乗降時における事故
◎自宅敷地内、畑などでの事故
（交通事故証明書が取得できる場合を除く。）

見舞金の額（共済期間内の交通災害に適用）

等級	被害の程度（ケガの治療日数等）		見舞金
1	死　亡		100万円
2-1	身体障害者福祉法に基づく身体障害者等級	1～3級の障害	30万円
2-2		4～7級　〃	20万円
3-1	入院日数	90日以上	18万円
3-2	実治療日数		9万円
4-1	入院日数	75～89日	16万円
4-2	実治療日数		8万円
5-1	入院日数	60～74日	14万円
5-2	実治療日数		7万円
6-1	入院日数	45～59日	12万円
6-2	実治療日数		6万円
7-1	入院日数	30～44日	8万円
7-2	実治療日数		4万円
8-1	入院日数	15～29日	6万円
8-2	実治療日数		3万円
9-1	入院日数	5～14日	4万円
9-2	実治療日数	1～14日	2万円

備考
①実治療日数とは、入院日数と通院日数を合算した日数です。
②1日に2つ以上の医療機関等で治療等を受けた場合の日数は、1日として計算します。
③見舞金は、入院日数または実治療日数にて算定した見舞金のいずれか高い額をお支払いします。

特例

葬祭費用	※見舞金を受け取るご遺族がいないときに葬祭執行者にお支払いするもの	上限50万円
弔慰金	※交通災害による死亡が自殺であった時、ご遺族にお支払いできるもの	20万円

※令和3年度から共済見舞金が変わります。令和3年3月31日までの交通災害については、加入年度の見舞金の額となります。

お申込み方法
お申込みには、以下の2点が必要となります。
①交通災害共済加入申込書の提出
②掛金（1人500円）の支払い
受付日程は3月号広報でお知らせします。

実施機関：**山梨県市町村総合事務組合**
甲府市蓬沢1丁目15-35 山梨県自治会館内
TEL 055-235-3237 https://www.ysc-yamanashi.or.jp/

みなさんのやる気を応援します!

令和2年度
富士河口湖町世界遺産富士山・郷土発見講座

世界遺産のふるさと・富士河口湖町のあゆみ

第10回「芸術の源泉としての富士山」

日本を代表する山岳である富士山は、記号化されて誰でも描くことができるほど日本人の心に姿が定着しています。古くから富士山は和歌に詠まれたり絵画の題材となり、その美しさは時代を超えて賞賛されてきました。火山の噴火によって形成された自然物でありながら、人々の心に感銘を与え、数々の芸術作品を生み出してきた富士山。今回は、芸術の源泉としての富士山の価値について迫ります。

●**日　時**：令和3年**2月17日**（水曜日）　午後7時～午後9時
●**会　場**：富士河口湖町中央公民館　2階　視聴覚室　●**講　師**：杉本悠樹（文化財係学芸員）
●**参加費用**：無　料
※新型コロナウイルス感染拡大防止のため講座の参加は予約制とし、受講人数を制限させていただきます。
●**申込み**：72-6053（生涯学習課）　先着20名　●**申込み受付開始**：2月9日（火）午前9時～
※内容、会場（部屋）は都合により変更になる場合があります。ご了承ください。
※**開催日に大雪注意報または大雪警報が発令された際は3月の第3水曜日に順延いたします。**

中央公民館ロビー展示

①テラウチマサト氏写真教室の撮影写真展
1月18日（月）～2月17日（水）

②ボランティア作品展（ポスター・作文）
社会福祉協議会への小中学生の応募作品
2月19日（金）～3月1日（月）

③中央公民館利用サークル作品展（染色・木彫り・書道・彩墨画）
3月5日（金）～18日（木）
＊サークルによって18日以前に搬出する場合があります。

※休館日　日曜・祝日　※土曜…利用予約がない場合、閉館
※来館の際には検温をしてからお出かけください。平熱より1度以上高い場合はご遠慮ください。
詳しくは生涯学習課へ

第6回 中央公民館まつり 中止のお知らせ

本年度の中央公民館まつりは、新型コロナウイルス感染症拡大防止のため中止となりました。ただし、作品展示については『中央公民館利用サークル作品展示』（3/5～18）として中央公民館ロビーに展示いたします。ご理解ご協力をお願いいたします。

○問合先　教育委員会　生涯学習課　TEL 0555-72-6053　FAX 0555-73-1358

やまなし・しごと・プラザサテライト 出張相談

子育てと仕事のお悩みにキャリアコンサルタントがおこたえします。お気軽にお越しください。

●日　時：3月17日（水）　午前10時30分～（1人20分程度）
※前日までに要予約（窓口：子ども未来創造館）
●場　所：子ども未来創造館　詳しくは生涯学習課へ

富士河口湖町スポーツ推進事業

☆ 令和3年度の募集については来月お知らせする予定です。☆

総合型地域スポーツクラブ クラブ富士山
http://www.town.fujikawaguchiko.lg.jp
club223@lcnet.jp　☎0555-72-4772

教育センターだより

暦の上では春と言っても，寒さの厳しい月です。衣をさらに着込むことから「きぬさらにき＝衣更着」(如月)となったなどの説もあるそうです。

昔覚えたことや周知のことも，角度を変えると違った答えが見つかることがあります。子どもの性格や行動も決め付けてしまわないで，少し角度を変えたら，今まで気付かなかったことが見えてくるのではないでしょうか。それが，子どもの自信ややる気につながったらいいですね。何でもこれと決め付けないことも多様化の現代を生きて行く子ども達にとって大切な教えだと思います。

センターにやってくる子ども達の中にも，枠の中にいること，枠から外れていることで辛い思いをしている子がいます。

様々な考え方，生き方があります。自分に合った道が見つけられるように支えることが必要です。教育センターでも少しでもそのお手伝いができればと思います。一人で悩まず，子ども達が良い方向に進めるように，できることをしていきましょう。教育センターの教育相談では，秘密厳守で相談にのっています。

教育相談の御案内『困っていること 悩んでいること 相談してみませんか』

○時間帯／「月曜日～金曜日　午前9：00～午後4：00」
○場　所／「富士河口湖町中央公民館1階　教育センター」
○対　象／「お父さん・お母さん・子どもさん・おじいさん・おばあさん・先生方」
○連絡先／「富士河口湖町立教育センター　0555－83－3022」
「E-mail　ed-center@kawaguchiko.ne.jp」

子ども未来創造館

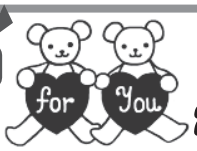

<休館日>
2月7・11・14・21・23・28日

新型コロナウイルス対策ご協力のお願い

3つの密を避ける事と、新しい生活様式の定着を目指して当面の間、利用の制限をさせて頂きます。

●新型コロナウイルス感染防止対策として当面の間、日曜日を休館とさせていただきます。

●小学生の土曜日の自由来館は、午前(9:00〜12:00)と午後(13:00〜17:00)の入替え制、学校毎の分散利用となります。
【湖グループ：船津、河口、大石】　【山グループ：小立、勝山、西浜、大嵐、富士豊茂、素和美】。

●当面の間、町民の方のみの利用とさせて頂きます。　●中高校生の利用はご遠慮ください。
入館の際は検温、小学生以上の方のマスク着用、手指の消毒等をお願い致します。
※なお、状況により開館日時等が変更になる場合がありますのでホームページ、電話等で随時ご確認ください。

電話予約　☆小学生対象☆

学校や家ではできない楽しい体験学習をするのが「funfunくらぶ」です。

※「密」を避ける為、湖グループ・山グループの参加時間を分けて実施致します。

funfun 脳トレ2020⑦

おもしろクイズのプリントで君の脳みそを鍛えるのが《脳トレ》！

日　時：2月27日（土）
山【10：00〜11：30】
湖【13：30〜15：00】
定　員：各12名
持ち物：鉛筆、消しゴム、水筒　**参加費**：なし
申込み：2月20日（土）　10：00〜

電話予約　☆どなたでも☆

おもちゃ病院のスーパードクター!!

壊れてしまったおもちゃはありませんか?こどみらにおもちゃを治してれるスーパードクターたちが来てくれます!! 困っている方は、ぜひどうぞ!

◎**日　時**：2月12日（金）
申込み：2月　5日（金）10：00〜

◎**日　時**：2月26日（金）
申込み：2月19日（金）10：00〜

◎**日　時**：3月12日（金）
申込み：3月　5日（金）10：00〜

その他詳細につきましては、ご予約の際にお伝え致します。
＊部品代がかかる場合があります。

電話予約　☆乳幼児対象☆

ブラウンベア　英語であそぼうwith BB

英語での読み聞かせや歌や体を使った遊びなど盛りだくさん！
乳幼児の親子なら誰でも参加できます！

定　員：12組　**持ち物**：**参加費**：なし
日　時：2月9日（火）
10：30〜11：00
申込み：受付中

日　時：3月9日（火）
10：30〜11：00
申込み：3月2日（火）10：00〜

te to te 〜てとて〜

活動的になる2歳を迎える親子に贈るお楽しみの時間です。2か月に1回を目安に実施します。対象の方はぜひどうぞ！

日　時：2月24日（水）10：30〜11：00　**対　象**：H30. 4. 2〜H31. 4. 1生まれ
定　員：12組　**持ち物**：水筒　**申込み**：2月17日（水）10：00〜　**参加費**：なし

つどい・こどみら合同！ ひなまつり会

3密を避けて実施する為、必ず事前にご予約下さい。男の子も女の子も成長をお祝いしましょう♪

日　時：3月3日（水）　9：30〜10：10（10組）　**持ち物**：**参加費**：なし
11：00〜11：40（10組）
13：30〜14：10（10組）
申込み：2月24日（水）10：00〜　**お問合せ**：72-6053

こどみらマムベビー

絵本の紹介とベビーマッサージ体験で赤ちゃんとの癒しのひと時を♥

日　時：3月11日（木）
13：30〜14：30
定　員：10組
対　象：0歳親子（ハイハイ前まで）
持ち物：バスタオル　**参加費**：なし
申込み：3月4日（木）10：00〜

つどいの広場

つどいの広場は感染拡大の3つの「密」を避ける為の対策として当面の間、予約制で実施致します。

日　時
毎週月・水・金
9:30〜10:30（10組）
11:00〜12:00（10組）
13:30〜14:30（10組）

＊計測を希望する方はフェイスタオル2枚を持参してください。
＊各種相談についてはお問合せ下さい。
お問合せ:子育て支援課 ☎72-1174

令和3年 2月7日〜3月6日の予定表

日	月	火	水	木	金	土
2/7 休館日	8 つどいの広場	9 ブラウンベア ふれあい教室 Ⓐ Ⓑ（発達・就園）	10 つどいの広場（栄養相談） ふれあい教室Ⓑ（さくやホール）	11 休館日	12 つどいの広場 おもちゃ病院	13【山⇒湖】
14 休館日	15 つどいの広場 リトミック	16	17 つどいの広場（子育て相談） ふれあい教室Ⓐ（さくやホール）	18	19 つどいの広場（歯科相談）	20【湖⇒山】
21 休館日	22 つどいの広場	23 休館日	24 つどいの広場（栄養相談） te to te	25	26 つどいの広場 おもちゃ病院	27【山⇒湖】 funfunくらぶ（脳トレ）
28 休館日	3/1 つどいの広場	2	3 ひなまつり会	4	5 つどいの広場（助産師相談）	6【湖⇒山】

毎週日曜日と、祝祭日は休館です！

開館時間
月〜金曜日：9時〜18時
土　曜　日：9時〜17時

☆12時〜13時までは外も含め閉館です。

※未就学児は必ず保護者と一緒に活動して下さい。
※館内ではゲーム機・カードゲームを使って遊ぶことができません。ご理解・ご協力をお願いします。
※教室・イベントに参加していただいた写真をお便り等に掲載させていただくことがあります。ご了承下さい。
✆公衆電話はありませんが、1回10円で事務所の電話を使用することが出来ます。気軽に声をかけて下さい。

問い合わせ先　☎72-6053

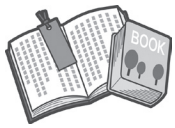

生涯学習館

〈開館時間〉火～日曜日 10時～17時

<休 館 日>毎週月曜日、11日㈭・23日㈫は祝日のため休館、館内整理日(毎月最後の平日:今月は2月26日(金))

展示コーナー SDGsって何だろう？

誰もが「安心して暮らせる社会」を持続する

▶「【SDGs(エスディージーズ)】って聞いたことはある。」「でも、よくわからない。」「何をするの?」「私たちに関係あるの?」
▶私たちが生活している地球では、「貧困」「紛争」「温暖化」…といった人類や環境などのあらゆる問題があります。
▶こうした課題を一人一人が協力をして解決していくために、17個の目標が立てられました。この目標が「SDGs」です。
▶今回の展示では「まずSDGsを『知る』こと」をご提案します。

第162回 読書会

2/27㈯ 14時～

『天、共に在り アフガニスタン三十年の闘い』

中村 哲著

■場　所:富士河口湖町中央公民館　第1研修室

▶感想や疑問を他の人と共有・交換することで、作品の理解を深めることを目的とした読書活動です。
▶課題本は図書館で借りることができます。

図書館脱出ゲーム

2/23㈫ ①10:00～ ②13:30～

児童向けイベント 図書館からの挑戦状！

■場　所:富士河口湖町生涯学習館
■対　象:小学3年生～6年生
■定　員:①午前の部②午後の部　各部10名まで
■申　込:富士河口湖町生涯学習館カウンター
■持ち物:筆記用具
※感染状況により中止する場合があります。

脱出が成功した君には素敵なプレゼントがあるよ!

図書館司書おすすめの一冊！

『ウルド昆虫記 バッタを倒しにアフリカへ』

前野ウルド浩太郎著

昆虫学者の著者は、バッタの研究をしています。食害に苦しむ人々の為に、アフリカへバッタを倒しに行くお話です。ルビや用語説明があり、掲載写真は全てカラーになっており、子ども達にも大変読みやすくなっています。新書版も発行されている1冊です。

新着DVD

▶『キングダム』(日本映画)▶『終わった人』(日本映画)
▶『ハルをさがして』(日本映画)　▶『家康、江戸を建てる』(日本ドラマ)
▶『コンフィデンスマンJP ロマンス編』(日本映画)
▶『風をつかまえた少年』(外国映画)　▶『グリーン・ブック』(外国映画)
▶『永遠の門 ゴッホが見た未来』(外国映画)　▶『九段羽生善治』(ノンフィクション)
▶『れっしゃだいこうしん　2020』(児童)
▶『ONE PIECE STAMPEDE 劇場版』(アニメ)　…etc.

新型コロナウイルス感染感染症対策のお願い

現在、図書館のサービスを一部縮小・停止しています。

昨年より、入館時に入館票のご記入・検温・手指の消毒、館内トイレやAVコーナーの使用制限など、図書館をご利用の皆様にはご迷惑をおかけして大変申し訳ございません。また、ご協力いただきありがとうございます。

今後も地域の感染状況を考慮した上でのサービスの内容を検討していきますので、何卒ご理解のほど宜しくお願いいたします。

令和3年 2月7日 ～ 3月6日の予定表

日	月	火	水	木	金	土
2/7	8 休館日	9	10	11 休館日 建国記念の日	12	13
14	15 休館日	16	17	18	19	20
21	22 休館日	23 休館日 天皇誕生日 ※図書館脱出ゲーム※	24	25	26 館内整理日	27 ●読書会 14:00～
28	3/1 休館日	2	3	4	5	6

各分館の開館時間

大石・河口	火・木曜日 15時～18時
上九一色	月～金曜日 8時30分～17時 (12時～13時は閉館)

問い合わせ　生涯学習館
☎ TEL0555-73-1212
FAX0555-73-1358
http://www.fujikawaguchiko.ed.jp
ibrary@fujikawaguchiko.ed.jp

「史跡富士山」国指定10周年を迎えて

芸術上又は観賞上価値の高いものとしての名勝指定は大正13年から

史跡富士山は平成23年2月7日に指定され、この2月で10周年を迎える。これに対し名勝富士山は早くも大正13年に「富士山麓」として仮指定、昭和27年10月に名勝指定、続いて11月に特別名勝に格上げされている。約100年の歴史がある。これに対し「歴史上・学術上で価値の高いもの」としての史跡指定はまだ10年なのである。その頃といえば富士山の世界文化遺産登録の2年前、登録推薦書提出の準備の真っ最中であった。そこで史跡富士山が生まれた経緯について述べてみたい。

富士山の文化遺産としての価値はどこにあるのか

富士山はなぜ世界自然遺産でなく文化遺産なのか。自然遺産として通らなかったから文化遺産を目指したとの誤解もいまだに多い。自然遺産は手付かずの純粋な自然を保護するためのものである。富士山は古くから荒ぶる火の山として恐れられ人々の信仰のよりどころとなっており人間活動との関わりが深く、自然遺産には不向きで文化遺産にこそふさわしくなるべくしてなったといえる。

登録推薦書準備中には、富士山にまつわる信仰が核になることは間違いないが、それをユネスコなど世界に向けてどのように説明するのか、関係者の中で議論となった。そして浮かび上がってきたのが、富士山登拝を軸とする信仰の対象の場所であった。北麓を拠点とする富士講の人々は麓から頂上に至る山域を大きく3つの領域に区分し、それぞれ「草山」、「木山」、「焼山」と呼び分けてきた。山麓の御師の宿坊を出発し、浅間神社など信仰拠点での参詣、潔斎を行い、山頂での御来迎(来光)を目指し、登拝道を先達に導かれながら登る富士山登拝は、人間の生活と密接に関係する領域から、火山礫に覆われた草木もない領域に足を踏み入れ、死の世界を体験することであった。これは富士山の文化遺産としての核となる価値を説明できるものと考え方が固まった。そして世界文化遺産登録には、麓の浅間神社などと登拝道が富士山信仰を証明することを明確にすることが求められたのである。これを端的に達成するのは国の文化財指定である。つまり、国指定文化財として価値があることを証明し、厳正な保護措置を取ることを国が約束することになるのであった。

史跡富士山の指定により富士山信仰を証明し保護する

先に述べたように名勝指定の歴史は古く芸術上鑑賞上の価値は揺るぎないが、信仰的な価値についての証明は希薄なのである。かくて急遽、特別名勝に重ねて歴史上・学術上で価値の高い史跡として、富士山域に点在する浅間神社や登拝道などを指定することになったのである。指定範囲を特定し、関係者からの同意など多大な協力を得て、史跡指定に漸く漕ぎつけたのが10年前であり、富士山の信仰を明らかにする骨格として世界文化遺産登録の大きな柱となったのである。

このように史跡富士山は世界遺産登録を契機に生まれたものではあるが、広域に点在する文化財を信仰の糸で結びつけて群として指定するという新しい考え方が導入されたものとしても評価できる。

史跡富士山は、史跡富士山全体図に示すように、山頂信仰遺跡、麓から唯一連続する吉田口登拝道、甲府盆地から富士山を目指し最初に河口湖を眼下に富士山の全容に向き合う御坂峠、9世紀の青木ヶ原樹溶岩流を鎮めるために甲斐国に最初に置かれた河口浅間神社、山中に最初に置かれた吉田口二合目の冨士御室浅間神社本宮とその里宮、吉田口入口の北口本宮冨士浅間神社など富士山信仰の重要なものが北麓に集中している。富士山のまわりを囲む浅間神社などを巡ることは富士山信仰の歴史に触れるよい機会である。暖かくなりコロナ禍も過ぎ史跡探訪の季節が早く訪れることが待ち遠しい。

(生涯学習課町史編纂室長　村石眞澄)

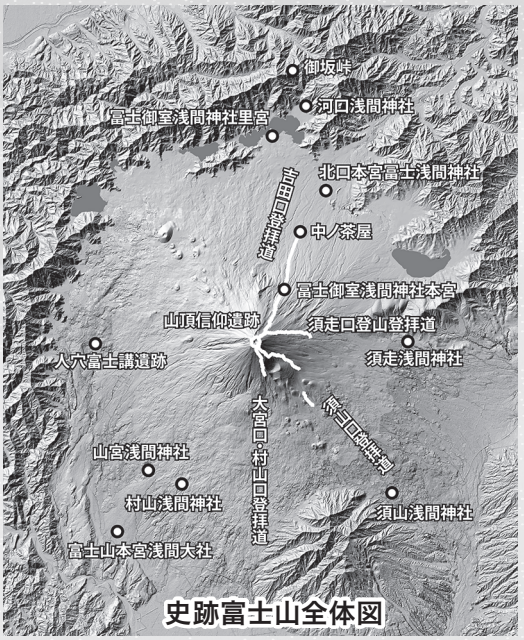

史跡富士山全体図

富士と湖の自然をみつめて

Nature in and around Mount Fuji

本栖高原での2年目の草刈りを行いました

2019年に初めて実施した本栖高原の草刈りを、2年目となる2020年11月26日に実施しました。参加者は、町民ボランティアの鈴木・外川両氏、生涯学習課の杉本係長と村石氏、それに富士山自然保護センターの渡辺・宮下を加えた6名でした（写真）。昨年は初めてだったので約1500㎡の範囲に留まりましたが、今年はさらに南まで広げ当初予定していた1820㎡の範囲の草刈りを実施することが出来ました（図の破線が2019年、実線が2020年の草刈り範囲）。

ここの場所は、毎年10～11月に県有林課が業者に委託して実施している防火帯の草刈り範囲と連続した草地になっていて、2020年の春から夏には、防火帯では見られてもここの場所では10年程確認されなかったギンイチモンジセセリやヒメシジミ、バアソブやスズサイコといった絶滅危惧のチョウ・植物が見つかりました。2020年11月に2回目の草刈りを実施したことで、今年は更に多くの絶滅危惧動植物が分布を広げて確認され、新たな生息（生育）地になるのではないかと期待されます。

2020年も富士風穴と西湖コウモリ穴の冬の調査を行いました

毎年11月下旬に富士風穴の、12月中旬に西湖コウモリ穴の調査を行っていますが、これは、富士山麓を代表する二つの溶岩洞穴内5～7ヶ所の気温の変化を30分おきに連続測定して、それが富士風穴内の氷の変化や西湖コウモリ穴のコウモリ類の越冬状況とどう関わっているのかを検討し、それらの保全に役立てたいと始めたもので、富士風穴は10年目、西湖コウモリ穴は6年目となりました。

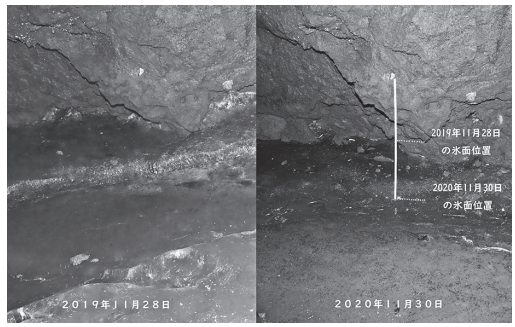

11月30日の富士風穴の調査では、前年も洞内の氷の融ける量が異常に多いと思っていたのですが、2020年は前年の2倍以上融けていました。11月下旬の最も氷が融ける時期でも、2018年までは入口から170mの最奥部には氷筍があったのですが、2019年からは氷筍がなくなり、中央広場の氷も全体的に融けて氷面が2019年に比べて50cmも下がっていて（写真）、これまで氷で覆われていた岩や木材などが露出して、これまで見たことのない景色になっていました。

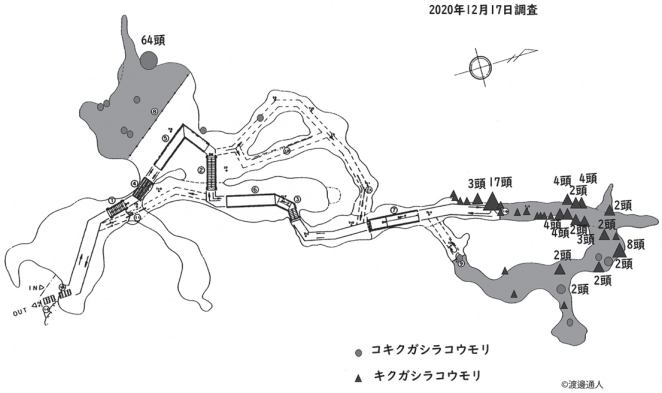

12月17日の西湖コウモリ穴の調査でも、例年なら氷筍が見られる入口付近も氷が出来始めの状態で、昨年は「巨人の足跡状広場」のコウモリ保護区に409頭のコキクガシラコウモリの群れがみられたのに、今年は64頭にとどまりました。奥の2ヶ所の保護区内も含めてこの日に確認されたのは、コキクガシラコウモリ78頭、キクガシラコウモリ75頭で、ウサギコウモリやモモジロコウモリは見られませんでした（図）。

これらの変化が洞内の気温の変化とどのように関連しているかを、これから両日に回収したデータロガーのデータから解析して、今後の二つの溶岩洞穴とその環境の保全策検討の材料としたいと思います。

ショートニュース

○2020年12月16日に予定されていた吉田高校「富士山学Ⅱ」の講話を、富士山自然保護センターの渡邊が「富士山の自然～その特徴と課題～」と題してZoomを利用してリモートで行いました。

○昨年まで2月23日の「富士山の日」前後に、“ふじさんめっせ”で実施されていた「なんでも富士山」の展示は、コロナウイルス感染拡大防止のため、今年は中止となりました。

ご意見・お問い合わせは、自然共生研究室　TEL.（FAX.）20－3510まで

令和２年度対象者のみなさん
高齢者用肺炎球菌の接種は、お済みですか？

令和２年度定期接種対象者の接種期限は令和３年３月３１日までです。

肺炎は日本人の死因の第3位であり死亡者の95%が65歳以上の方です。肺炎で一番多い病原菌は肺炎球菌です。肺炎球菌ワクチンを接種しておくと、肺炎の予防や肺炎にかかっても軽い症状ですむ効果が期待されます。成人用肺炎球菌ワクチン接種は、平成26年度から令和5年度までの10年間は国で定めた経過措置があり、接種対象者が決まっています。

すでに令和2年度の接種対象者には予診票を交付してあります。接種期限を過ぎてしまうと、その後の接種は任意接種（全額自己負担）となりますのでご注意ください。

令和２年度定期接種対象者

対象年齢になる方のうち、これまでに高齢者肺炎球菌の予防接種を受けたことがない方

対象年齢	対　象　生　年　月　日
６５歳	昭和３０年４月２日生　～　昭和３１年４月１日生の方
７０歳	昭和２５年４月２日生　～　昭和２６年４月１日生の方
７５歳	昭和２０年４月２日生　～　昭和２１年４月１日生の方
８０歳	昭和１５年４月２日生　～　昭和１６年４月１日生の方
８５歳	昭和１０年４月２日生　～　昭和１１年４月１日生の方
９０歳	昭和　５年４月２日生　～　昭和　６年４月１日生の方
９５歳	大正１４年４月２日生　～　大正１５年４月１日生の方
１００歳	大正　９年４月２日生　～　大正１０年４月１日生の方

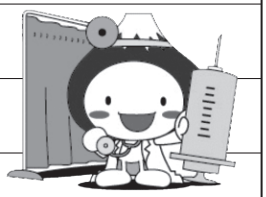

【接種回数】 公費助成は**生涯1回限り**です。５年後は定期接種の対象にはなりませんのでご注意ください。

【持 ち 物】 予診票・健康保険証・接種費用（自己負担分）

【接種費用】 予防接種費用のうち町の助成額は**４０００円**です。差額は自己負担となりますので医療機関へお支払いください。

【注 意 点】
・これまでに1度でも肺炎球菌ワクチン（２３価）を接種したことがある方は定期接種の対象外となります。
・５年以内に再接種を行うと副反応が強く出ることがあります。かかりつけ医で必ず接種歴を確認してください。
・接種料金は医療機関によって異なりますので、予約の際に接種料金の確認をしてください。

詳しくは健康増進課まで　TEL　0555-72-6037

～富士河口湖町在宅医療推進協議会から～

『動かない』と『動けない』

～コロナ禍に伴う社会制限による“生活不活発病”を予防しよう～

何らかの理由で日常生活が不活発になり『動かない』状態が続くと、体力や筋力が衰えて『動けない』状態になります。そうすると、『動けない』ので、ますます『動かない』状態に陥り、悪循環となってしまいます。このような状態を、“生活不活発病”と言います。
生活不活発病を防ぐためには運動をすることを推奨しています。自宅で簡単にできる運動を紹介しますので参考にして頂けると幸いです。

体力の維持のために身体を動かす！

ウォーキングを一日5000～7000歩を目安に歩くことができると良いと思います。コロナ禍でも3密(密閉・密集・密接)を避けられるので安心です。
　家事など身体を動かしている人は、家事の時間なども含め1日40分以上、身体を動かすと良いと思います。みんなで協力して身体を動かしましょう。

筋力・バランス機能の維持には筋力トレーニング！

　代表的な筋力トレーニングに、スクワットとヒールレイズ(かかと上げ)があります。日常生活に必要な、太ももやふくらはぎの筋力トレーニングで、筋力やバランス機能を改善し、転倒を予防する効果もあります。できる範囲で、無理なく行ってください。

　両足を肩幅よりやや広めに開きます。やや前かがみになり、腰を引くようにしながら膝をゆっくり曲げます。背中が丸まらないように注意してください。回数は、5～6回を目安に、ゆっくり膝を曲げて、伸ばしてみてください。立ち座りが大変な場合は、椅子などに掴まって行います。
　体全体を持ち上げるように、両足のかかとを上げる。その後、かかとをゆっくりと下ろす。
回数は、10回を目安にして、出来るようなら20回を目標にしてください。歯を磨いているときや、キッチンで立っているときなど、日常生活の合間で行い、習慣にしましょう。

リハビリテーションに関する事柄で専門のスタッフが電話で相談に応じます。
富士・東部地域リハビリテーション広域支援センター(健康科学大学クリニック内)
TEL 0555-73-9300（センター直通）

富士河口湖町在宅医療推進協議会委員　理学療法士　舟久保　一也

社会の一員として

城之内 幸子

富士河口湖町に暮らして数十年、自分も社会を形成している一員であるという自覚も薄く毎日なんとなく過ごしてきました。しかし、この度、男女共同参画推進委員をさせていただくことになり、自分ができること、しなければならないことを考えるきっかけをいただきました。

なかでも「SDGs」についてです。最近あちらこちらで目にしたり耳にしたりしますが、私は、具体的なことを何も知りませんでした。推進委員会の学校・社会部会で「SDGsを取り入れた取り組み」をテーマに活動することになり学ぶ機会ができました。SDGs（持続可能な開発目標）について基本的なことですが、「持続可能な･･･将来に向けて、いい状態で、続けることができるような」、「開発･･･今ある状態から、もっとよい形に変わること、変えていく」目標（ゴール）そして、「誰ひとり取り残さないことを目指し、先進国と途上国が一丸となって達成すべき目標で構成されている」ということを知り、もっとしっかり学び自分にできることから実践しなければならないと感じました。

SDGsは、17の目標と169のターゲットを掲げ、「経済」「社会」「環境」の3つのバランスがとれるように設定されています。今の自分たちが良ければよいという考えを捨て、子々孫々の時代まで安全に安心して生活できる社会を作るための取り組みを皆が理解し、まずは身近なことから取り入れ実践していけるようになれば良いと思います。具体的に何ができるか、どうするべきか、簡単なことではありませんが、全てが他人ごとではなく、相手のこと、周囲のことを考え、行動していくことが大切だと思います。

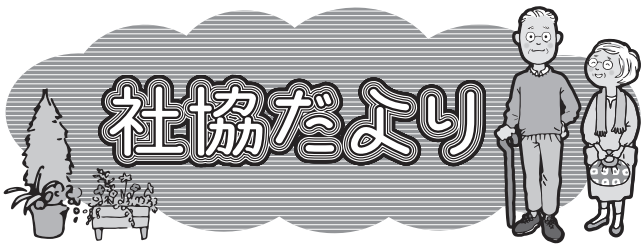

『富士北麓地域高齢者作品展』開催中止

富士北麓地域高齢者作品展は、県老連富士北麓ブロック7市町村（富士河口湖町、富士吉田市、西桂町、忍野村、山中湖村、鳴沢村、道志村）の代表理事の市町村が担当し、今年度は富士吉田市で開催予定でしたが、新型コロナウィルス感染拡大防止のため中止になりました。

『手話奉仕員養成講習会』全日程終了

富士河口湖町社協主催で昨年7月16日より開催していました「手話奉仕員養成講習会（基礎課程）」が全日程を終了しました。8名が受講をし、全員が修了証を授与されました。

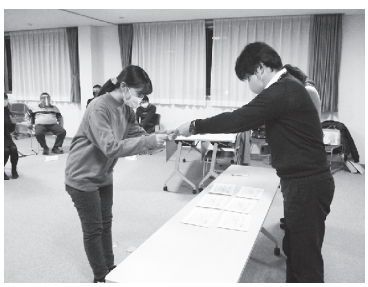

最終日の12月24日は、地域の聴覚障がいの方といままで学んだ手話を使って交流しました。半年にわたり一緒に学んだ受講者の皆さんは、名残惜しそうに会場を後にしていました。

おおいしつむぎ通信　2021.2月号

地域おこし協力隊によるおおいしつむぎ通信

～大石紬の今後についてご意見をください～

少し前まで、産地として沢山の大石紬が織られていた頃、大石に住む女性にとって機織りは「出来て当たり前」で、機織りが「仕事」でした。それは、生まれた家の家業であり、嫁ぎ先の家業であったことから養蚕や機織りが義務のようなものだったと伺っています。恐らく、郡内地域の至る所で同じような光景が広がっていたとは思いますが、山梨県内唯一の手織りの産地として大石紬の手仕事／技術が現代に至っても残っていることは、大石という土地／地域に何か他とは違う特徴があったのではないかと思っています。ちなみに、大石紬の生産量が著しく減った頃と同じくして、観光業が盛んになったということがあるようですが、観光業に従事しながらも尚、平成初期頃までは機織りを止めることはなかったようです。ただ、全員が全員というわけではないとは思いますが、私が聴いたお話では、全国的に反物の需要が減ったということや手間暇のかかる養蚕・染織よりも観光業等に従事した方が安定した賃金が得られたということから、現在の70代以下の世代には養蚕や染織は家業としてあえて引き継がなかったと伺いました。織れば織るだけ売れていた時代が終わり、織っても売れない時代、織らなくても稼げる時代になったことで、自然と織り手が減少していったというのは、仕方のないことなのかも知れません。

これからの大石紬について個人的にまず考えたことは、今まで大石紬は大石地区の中で継承され、技術が守られてきましたが、大石内で継承者が途絶えつつある今は、富士河口湖町の文化として継承して行く必要があるのだろうということです。地域全体が高齢化している今、また、専業として生計を立てていくことが難しいということを考えると、計画的に技術継承や保存をして行かない限り、結果として近い将来には文化が失われてしまうということになるのではないでしょうか。ただ今までの2年半、地域おこし協力隊として大石紬に携わってきましたが、ワークショップを開催すれば大石の内外を問わず多くの方に参加していただけますが、残念ながら大石紬の今後について積極的なご意見をいただく事はありませんでした。恐らく、長らく地域で守られていた文化の為、大石以外の地域の方が関わる事ができなかったという事もあるのだとは思います。また、何かあっても窓口がわからない、というお話を良く耳にします。大石紬手織り組合の事務局は大石紬伝統工芸館です。大石紬についてご意見をいただける方、今後の大石紬に積極的に参加していただける方のご連絡をお待ちしています。

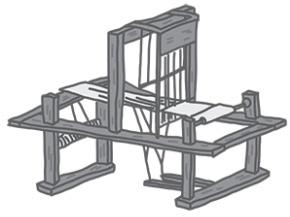

◎問い合わせ　政策企画課　Tel: 0555-72-1129　地域おこし協力隊　栗林　茜

～災害を体験した方のエピソード～　一日前プロジェクト」

『親の教えを思い出す～枕元に翌日着る服を用意～』

―新潟・福島豪雨（平成16年7月）―　（三条市 40代 女性）

私たち、小さいころは、寝るときに、翌日着る服とかを枕元に用意しなさいみたいなことは、結構言われていたんだけど、いつの間にやら、そんなの、もうどこかに飛んじゃっていました。

だけど、近所のひとり暮らしのお年寄りの方で、常に登山用みたいなリュックに、貴重品とか下着1枚とかティッシュとか、最低限のものを詰めていて、それを持っているという方がいたんです。

その方のおうちが、やっぱり170センチぐらい水が上がったんですね。だから、それを持って2階に上がったそうです。ほかの電化製品なんかは、上げている余裕はないんだけど、とにかくそれを持って2階に上がったそうです。

昔、よく親から、「夜、寝るときには、服をきちんと枕元に置きなさい」と言われたのを思い出して、「ああ、やっぱりしなきゃいけないんだな」と思いました。

内閣府「一日前プロジェクト」　http://www.bousai.go.jp/kyoiku/keigen/ichinitimae/　地域防災課　防災係 72-1170

シニア世代（55歳以上）合同就職面接会

シニア世代と企業との合同就職面接会を開催します。

■日　時　2月9日（火）
13時30分～16時（入場時間指定）
■場　所　山梨県地場産業センターかいてらす
3階大ホール
■対　象　55歳以上の求職者（定員：100名）
※参加無料、事前申込必要
●問合せ・申込み
やまなしシニア世代就労推進協議会
℡ 055-223-1777

山梨ことぶき勧学院より

令和3年度の学生募集について

新たな生きがいづくりと仲間づくりで、健康で活力に満ちた、地域に貢献できる人材の育成を目指します。シニアの生涯学習の場「山梨ことぶき勧学院」で学びませんか。

■入学案内・募集要項
富士河口湖町教育委員会生涯学習課で配付中
■出願受付　2月1日（月）～3月15日（月）
■修業年限　2年（1年間で25講座実施）
■講座日　原則として火曜日（月平均2回）
■費　用　入学後に基本学習費として16,000円
※詳細は、県ホームページ「山梨ことぶき勧学院」をご覧ください。
●問合せ　山梨ことぶき勧学院
（甲府方面）℡ 055-233-6947
（都留方面）℡ 0554-45-7335

県立産業技術短期大学校より

都留キャンパス能力開発セミナー（4月開講講座）

【新入社員研修】
■日　程　4月6日(火)、7日(水)　2日間
■費　用　1,100円
■受付期間　2月8日(月)～3月26日(金)

【初心者のためのパソコン】
■日　程　4月12日(月)～16日(金)　4日間
■費　用　2,200円
■受付期間　2月12日(金)～4月2日(火)
※対象者・内容・定員・会場等の詳細は以下までお問い合わせください。
●問合せ　山梨県立産業技術短期大学校
都留キャンパス　℡ 0554-43-8911

富士山の日クイズラリー

富士山科学研究所と富士山世界遺産センターでクイズラリーに挑戦し、富士山について学びましょう。2施設両方のクイズラリーに挑戦した方には、オリジナルグッズをプレゼントします！

■日　時　2月20日（土）～23日（火）9時～17時
■場　所　山梨県富士山科学研究所
山梨県立富士山世界遺産センター
■対　象　中学生以下
■定　員　なし
※プレゼントは2施設ともに先着25名まで
■参加費　無料
●問合せ　富士山科学研究所　環境教育・交流部
広報・交流担当　℡ 0555-72-6206
富士山世界遺産センター
情報発信スタッフ　℡ 0555-72-2314

はたちの献血キャンペーン

今年、新たに成人式を迎えられた「はたち」の皆様を中心に献血へのご協力をお願いします。

献血された血液は血液製剤としてがん等の治療に用いられていますが、少子高齢化社会の日本では血液製剤を必要とする人が増加する一方で、献血可能な若年層が減少しています。この問題を乗り越えるためには、若者を中心に多くの方から継続的に献血へのご協力をいただくことが必要です。

山梨県内では、献血バスや甲府市丸の内の献血ルームで献血を行うことができます。命を救う身近なボランティアとして献血にご協力いただけると幸いです。

■献血バス
山梨県赤十字血液センターHPで運行スケジュールを確認できます。
https://www.bs.jrc.or.jp/ktks/yamanashi/index.html
■献血ルーム　甲府市丸の内1-16-20 ココリ2階
●問合せ　富士・東部保健所　℡ 0555-24-9035

山梨県の最低賃金が改正されました

■山梨県最低賃金
時間額 838円（効力発生日：令和2年10月9日）
■山梨県電子部品・デバイス・電子回路、電気機械器具、情報通信機械器具製造業最低賃金
時間額 914円（効力発生日：令和3年1月14日）
■山梨県自動車・同附属品製造業最低賃金
時間額 919円（効力発生日：令和3年1月14日）
詳しくは以下までお問い合わせください。
●問合せ　山梨県労働賃金局　℡ 055-225-2854
都留労働基準監督署　℡ 0554-43-2195

町観光連盟より新規イベントのお知らせ

町観光連盟では、各種新規イベントを計画しています。町民の皆さまもぜひご参加ください。

富士山の日クイズフェスティバル

「リアル」と「オンライン」を組み合わせた、誰でも参加できるクイズイベントです。

①富士山クイズLIVE

富士山や富士河口湖町に関するクイズを、吉本興業の芸人さんが出題します！自宅からオンラインでも参加OK！

■開催日　2月23日(火･祝)
■会　場　勝山ふれあいセンター さくやホール、 吉本興業YouTubeチャンネルでのLIVE配信
■出演者　ココリコ遠藤、レイザーラモン、天津木村、尼神インター、ニューヨーク

②富士河口湖クイズラリー

各会場に設置されたQRコードをスマホの専用アプリを用いて入手し、クイズに挑戦しよう！

■開催日　2月19日(金)～23日(火･祝)
■会　場　富士河口湖町内10カ所

③吉本芸人と行く！富士急行クイズ列車

吉本人気芸人と一緒に車内でクイズを楽しもう！

■開催日　2月20日(土)、21日(日)、23日(火･祝)
1日2便　※23日は午前の1便のみ
時刻 AM　9:54 大月　→　10:55 河口湖
PM 13:24 大月　→　14:34 河口湖
■会　場　富士急行列車内（大月～河口湖間）
■申　込　町観光連盟にお電話もしくはHPよりお申し込みください。※事前申込が必要です。
※当日の運行状況により時刻等が変更になる場合があります。

富士河口湖スカイランタンフェスティバル

参加者みんなでスカイランタン(LED)を一斉に灯し、コロナ収束を祈願するふっこうイベント。

■日　時　3月6日(土)　日没前～
■場　所　大池公園、河口湖音楽と森の美術館
■申　込　町観光連盟までお問い合わせください。
※スカイランタンは環境配慮型、お持ち帰り可。
●問合せ　(一社)富士河口湖町観光連盟
℡ 0555-28-5177
URL　https://www.fujisan.ne.jp

健康のために一緒に歩きませんか？

里山ハイキングクラブでは、広報12月号で募集した新年参拝ウォークを20名の参加のもと実施しました。

神社や御堂を参拝し、句碑や文学碑など歴史に触れながら、富士山、御坂連山、湖畔の眺望を楽しみました。

「歩かなければ歩けなくなる・歩けなくなれば寝たきりになる・歩いて健康なからだを作ろう」をモットーに第一日曜日に歩いています。一緒に歩きませんか。

●問合せ　里山ハイキングクラブ
℡ 090-8873-2443（長山）

富士と湖とかかしの里より

「ニコニコかかし食堂」

■場　所　かかしの家
■時　間　11時～14時
■日にちとメニュー
2月11日（木）、2月23日（火）
※メニューが決まり次第LINEでお知らせします。新型コロナウイルス感染予防の観点から「お持ち帰り弁当」になることもございます。
■料　金　こども 100円　　おとな 300円
※アレルギー対策は行っておりません。

「ニコニコかかし教室」

ボランティアスタッフが学習をサポートします。

宿題はもちろん、いつもの勉強のお悩みにもできる限りお答えします。

■場　所・時間　かかしの家　　正午～14時
中止となる場合はLINEにてお知らせします。
■募　集　調理や盛り付け、学習支援にご協力いただける方ご連絡ください。年齢不問です。
●問合せ　NPO 法人富士と湖とかかしの里
〒401-0301　富士河口湖町船津5247-2
℡ 0555-72-2989　メール npokakashi@gmail.com

「かかし食堂&教室」LINE公式アカウント
QRコードを読み込んでおともだちになってね。お知らせをお届けします。

令和3年度富士山五合目公園利用指導員及び富士山五合目自然解説員募集

富士山五合目周辺において、自然保護の啓発や自然解説等を行う富士山五合目公園利用指導員及び富士山五合目自然解説員を募集します。

■募集人員
富士山五合目公園利用指導員　　5名程度
富士山五合目自然解説員　　20名程度
■勤務期間　令和3年5月1日から10月31日まで
（事務局の要請により、勤務していただきます。）
■勤務時間　9時から16時30分まで
■勤務地　富士山五合目総合管理センター及び富士山五合目周辺
■賃　金　日給7,450円 ※交通費の支給はありません
■募集締切　3月5日（金）当日消印有効
■応募方法　申込書に必要事項を記入し、関係書類を添付の上、郵送又は持参してください。
詳しい内容は、ホームページをご覧になるか、電話または電子メールにてお問い合わせください。
●問合せ・応募先
富士山五合目周辺公園利用協議会
富士吉田市外二ヶ村恩賜県有財産保護組合
森林事業部森林環境課　℡0555-22-3355
メール　shinrinbunka@onshirin.jp
URL　http://www.onshirin.jp/

もっと知りたい！健康大

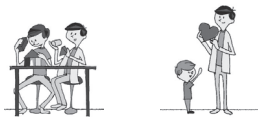

ホームページはこちらから！
facebook,LINE,Instagram
でも情報配信しています

健康科学大学の「旬」な情報を毎月発信いたします

お仕事紹介 「保 健 師」

健康科学大学で目指せる国家資格をご紹介します。
今回は「保健師」について。

人が病気になるのを予防し、心身ともに健康な状態で生活ができるようにサポートするのが保健師です。健康診断により病気や放っておくと病気になりそうな「予備軍」を発見し、食事や生活の指導を行います。また、健康に関する心配事について相談にのり知識を広める役割も担います。乳幼児から高齢者まで幅広い年齢層の相談を受けるため、多くの知識と広い視野が求められます。個人の健康管理に加え、「企業」「地域」などコミュニティ全体の健康を推進していくという働きも担っています。

感染症対策が取り沙汰される今日、安全・安心で健康な生活を守るために、保健師の仕事の重要性が高まっています。

行政保健師

公務員として都道府県の保健所・市区町村の保健センターに勤務しています。育児の相談や自宅療養している方を訪問したりと地域住民に密着したサポートを行います。

産業保健師

民間企業や団体組織に勤める保健師です。産業医や人事担当者と共に職員の健康維持に努め、衛生管理に関して専門的な見解や問題点を調査し対策を考案します。

学校保健師・養護教諭

保健師の資格だけで働けるのは大学・専門学校のみ。小・中・高等学校では、保健師資格取得後、都道府県教育委員会への申請を要する「養護教諭」の資格が必要です。

来校型 オープンキャンパス開催

3/13 sat

キャンパスの様子や教員のアットホームな雰囲気を実際に体験しましょう!
いよいよ新学期…
健康科学大学であなたの「なりたい」を見つけませんか?
申込みは本学ホームページから。
※感染症対策として、完全申込制で開催予定です。

24時間受付！ LINE 個別相談

みなさんのご相談にLINEでお答えします!入試のこと、学校生活のこと…何でもお気軽にご相談ください。まずは本学公式アカウントを「友だち追加」!

●回答時間● 平日9:00～17:00

お問い合わせ ■大学事務室 0555-83-5200（代表）

今月の納税等 納期限 令和3年3月1日（月）

※各種相談につきましては、延期又は中止となる場合があります。開催状況等の詳細は各実施者までお問い合わせください。

●相談は予約制です●

※相談日の4日前までに政策企画課 TEL 72-1129まで連絡してください。相談は、1人20分間です。

実施日			
2月20日(土)	行政相談 心配ごと相談	●町民福祉館ふじやま 10時～14時 ●勝山ふれあいセンター 13時～16時	●足和田出張所 13時～16時 ●上九一色出張所 13時～16時
	弁護士相談	●町民福祉館ふじやま 10時～12時	●足和田出張所 13時～15時

町の行政相談委員さん 渡辺久美子 72－2849　堀内　洽 83－2304　渡辺 秀樹 82－2424　小林 直彦 87－2846

消費者問題のお悩みは 富士吉田市消費生活センターへ

相談専用ダイヤル TEL0555－22－1577

富士吉田市役所　東庁舎1階

月～金曜日(祝日を除く) 9時～12時、13時～16時30分

多重債務相談　消費者問題相談 ほか

お願い 新型コロナウイルス感染症拡大防止のため、センターへの来庁によるご相談を極力控えていただきますようお願いします。

ぴゅあ富士 男性総合相談

男性のための電話相談です。
男性臨床心理士が
お話しを伺います。
家族関係、職場の人間関係、
身体のこと、パートナーとの関係 ほか

相談日時 毎月第1日曜日 13時～17時
TEL0554-56-8742

(毎月第2・第4水曜日) 女性なんでも相談のお知らせ

今月の相談日 2月10日(水)・24日(水)

時間:13時30分～／14時30分～

場所:中央公民館　第2会議室

お気軽にご相談ください。
相談は予約制(無料)です。

問合せ・申込み先　政策企画課 72－1129

生活困窮者・母子世帯等の就業相談について

町では、毎月5日(5日が休日の場合はその前の平日)にハローワークが出張しての就業相談を実施しています。次回は **3月5日(金) 9時から11時30分まで** 町役場1階102会議室で実施します。対象者は、生活保護受給者・生活困窮者・母子世帯となっておりますので、希望する方はお気軽にご相談ください。

人のうごき

1月1日現在の人口・世帯

人口	26,708人	(+21)
男	13,145人	(+16)
女	13,563人	(+5)
世帯	10,981世帯	(+18)

年金相談【要予約】

●**日時・場所**　**2月10日(水)** 富士吉田商工会議所
3月10日(水) 河口湖商工会
午前9時30分から午後4時まで(12時から午後1時は昼休み)

●**問合せ・予約**／日本年金機構　大月年金事務所 TEL 0554-22-3811

※新型コロナウイルスの感染拡大の状況により中止になる場合がございます。

●**主な相談内容**
- 老齢基礎年金、老齢厚生年金請求書及び諸変更届の受付
- 年金受給権者死亡届、未支給年金請求の受付
- 遺族基礎年金、遺族厚生年金請求書の受付
- 被保険者記録の確認及び照会
- 年金受給見込額の相談
- その他 (年金機構より送付された通知等の見方や内容等)

結婚相談日

富士河口湖町結婚相談所では、毎月1回「結婚相談日」を設けています。お気軽にご利用ください。

●**相談日**／**3月7日(日)**　●**時　間**／10時～12時　●**場　所**／町民福祉館ふじやま　2階

●**問合せ**／町社協 (72-1430)　●**その他**／写真、身分証を持参することと、なるべくご本人が来所してください。

自殺予防のための相談

「生きているのがつらい」、「消えたい」、「生活上の問題」などで悩まれている方、対応の仕方が分からないご家族の方、相談できずに苦しんでおられる方、あなたの気持ちをお聴かせください。自殺に関する相談を365日24時間体制(平日12時～13時を除く)でお受けします。まずはご相談ください。秘密は守られます。

こころの健康相談統一ダイヤル(自殺防止電話相談) **0570－064－556**

おめでた・おくやみ 〈12/9～1/12〉

おめでた(出生)

お子さん	父	母	
野木 琥翔(たいが)	隼 人	彩	船津
岡 佑星(ゆうせい)	裕 介	安 奈	船津
宮下 陽音(ひお)	陽 介	美 有	船津
渡邊 冬真(とうま)	裕 介	美 月	船津
酒井 律(りつ)	遼	真 紀	船津
齋藤 駿(しゅん)	翔	美 穂	船津
小林 絢陽(はるひ)	挙 人	柚 那	船津
秋山 叶向(かなた)	嘉 弘	光 里	船津
和光琥太郎(こたろう)	悠 太	沙 枝	船津
宮下千紗季(ちさき)	知 久	育 美	船津
宮下 來叶(らいと)	大 輔	摩 耶	小立
福留 琉望(るの)	輝 彦	瞳	小立
古屋 斗愛(とあ)	拓 夢	美 鈴	小立
中村 涼音(すずね)	守	歩 加	小立
渡邊 茜凛(せんり)	俊	奈 々	勝山
小佐野朔來(さく)	航 平	結 衣	勝山
三浦 出真(いづま)	真	香 織	長浜
三浦 大雅(たいが)	正 史	弥 生	西湖

おくやみ(死亡)

			届出人		
古屋	音江	85歳	古屋	伸彦	船津
外川	絹江	83歳	外川	誠	船津
梶原	亀雄	102歳	笠井	淳	船津
古屋ツタヱ		77歳	古屋	久雄	小立
渡邊	源彦	63歳	倉澤いさ子		小立
大竹なかゑ		85歳	大竹	和季	小立
山中	高夫	85歳	山中	一敏	小立
梶原	喜昭	92歳	梶原	義子	小立
大石セツ子		97歳	大石	幹男	小立
渡邊	良子	77歳	渡邊	公弘	小立
堀内	明	85歳	堀内	玲児	大石
貴家	清隆	90歳	貴家	知信	大石
梶原	松吉	101歳	梶原	央	大石
堀内	宏巳	84歳	堀内壽美子		河口
中村	謹吉	96歳	中村	丈夫	河口
倉澤	信	90歳	倉澤	聖	勝山
渡邊	かる	101歳	渡邊	與一	勝山
倉澤	美津	87歳	倉澤	秀	勝山
渡邊	達子	88歳	渡邊健次郎		精進
渡邊	淳	84歳	渡邊	薫	本栖
伊藤	正夫	75歳	伊藤	初子	富士ヶ嶺
遠藤	孝重	91歳	遠藤	輝	富士ヶ嶺
渡辺	千鶴	89歳	渡辺	吉人	富士ヶ嶺

おしあわせに(結婚)

渡辺	弘樹	＝	宮下美沙紀	船津
泉名	秀明	＝	江原 瑞貴	船津
中川	祥一	＝	古屋 涼子	小立
海野	桂太	＝	荻野 利恵	勝山

◎固定資産税4期　後期高齢者医療保険料8期

広報 富士河口湖 2
2021.2 No.207
発行/富士河口湖町役場　〒401-0392 山梨県南都留郡富士河口湖町船津1700番地
編集/政策企画課　TEL 0555-72-1129
ホームページアドレス http://www.town.fujikawaguchiko.lg.jp/
Eメールアドレス seisaku@town.fujikawaguchiko.lg.jp
facebook https://www.facebook.com/fujikawaguchikotown/

新型コロナウイルス感染症

～感染予防対策を強化してください～

町では、「命を守る」感染症予防対策と「暮らしを守る」経済対策の両面から新型コロナウイルス感染症対策に取り組んでおります。政府からは一部都府県に緊急事態宣言も発表され、国内での感染拡大が心配されています。町内での新規感染者も確認されておりますので、一人ひとりがこれまで以上に感染予防対策を心がけるようお願いいたします。

感染者は被害者です。
感染者を特定するような情報や噂を広げることは絶対にやめてください。

富士河口湖町の新規患者数（週累計）

期　　間	人 数	人口1万人あたり	レベル
1月 1日 ～ 1月 7日	10人	3.9人	警 告
1月 8日 ～ 1月14日	9人	3.5人	警 告
1月15日 ～ 1月21日	4人	1.6人	要注意

最新のデータは町ＨＰで公開しております。

- 日ごろから**「人と人との距離の確保」「マスクの着用」「手洗い」**などの基本的な感染予防対策および**「十分な換気」**に配慮しましょう。
- 人混みへの外出、密閉・密集・密接の**「三つの密」のある場への外出を自粛**しましょう。
- 令和3年1月8日から2月7日までの間、やむを得ない事情がある場合を除き、**緊急事態宣言対象区域への移動を自粛**しましょう。
- 大人数での会食や不特定多数の人が集まる場への参加など、**感染リスクの高い行動を自粛**しましょう。
- 基本的な感染防止対策が行われていない施設の利用は避け、山梨県が休業協力要請を個別に解除した施設または山梨県のグリーン・ゾーン認証制度により認証を受けた施設を利用し、**施設が定める感染防止ルールを厳守**しましょう。
- スマートフォンを活用して感染者と接触した可能性がわかる**接触確認アプリ（COCOA）を利用**しましょう。

地域防災課　72-1170

有料広告　広告内容のお問い合せは、広告主までお願いします。

広告
24時間営業
"いつでも"便利に"安心"を
ウエルシアグループ公式SNSキャラクター うえたん
welcia ウエルシア薬局 河口湖船津店
〒401-0301
南都留郡 富士河口湖町船津 2128-1
TEL:0555-83-5775

あなたと繋がるパイプライン
ガスも電気もまとめて安心
吉田ガス株式会社　SHIZGAS 静岡ガスグループ
TEL:0555-22-2161　https://www.yoshidagas.co.jp

休日・夜間の救急医の問い合わせ先　☎23-4444（富士五湖消防本部テレフォンサービス）　☎055-224-4199（山梨県救急医療情報センター）　24時間対応

UD FONT 見やすいユニバーサルデザインフォントを採用しています。　資源保護とリサイクル促進のため再生紙を使用しています。

富士河口湖町とツェルマット（スイス）は、友好都市提携をしています。