

新たな門出 誓いを胸に

成人者のつどい

世界遺産 富士山

富士山-信仰の対象と芸術の源泉



1 (社)勝山観光協会が

道路協力団体に指定されました。

道路空間を利活用する民間団体と道路管理者が連携して、道路管理の一層の充実を図ることを目的に平成28年度より創設された「道路協力団体制度」に勝山観光協会が指定されました。本制度により、全国で第1号として勝山観光協会を含め26団体が指定されており、



今回の指定により、国道139号線の勝山入口交差点付近にベンチや広告用看板が設置され勝山観光協会により運営されることとなります。勝山観光協会理事の大野さんは「周辺の看板も集合化するなど景観に配慮した事業につなげていきたい」とお話されていました。

2 ドッジボール日本代表選手が町長に優勝を報告してくださいました。

本町出身でドッジボール日本代表選手の大石茂実さん、渡辺泰香さんが、第3回アジアカップに出場し、見事優勝を飾りました。

お二人はいずれも北麓ファイターズでドッジボールを始め、現在は一般のシニアチームに所属。去年11月に香港で開催さ



れた大会に代表初選出で出場し、男女そろっての日本のアジア3連覇に貢献されました。おめでとうございます。

3 建設工事現場の安全パトロールをしました

都市整備課と水道課、および建設安全協議会による年末合同安全パトロールが12月19日に実施されました。当日は午前9時に役場駐車場にて行われた出発式で、三浦都市整備課長からの挨拶があり、その後3名の役場職員と渡辺文美会長外8名の協議会役員が船津地区の「南台枝線汚水管渠布設工事」と上九一色地区内の「富士ヶ嶺農道配水管切回工事」及び小立地区内の「八木崎公園整備工事」の現場状況を視察しました。



各現場とも安全対策や交通整理状況については問題点も無く、また施工体制も概ね良好でした。すべての工事は、住みよい町作りに欠かせない大事な工事となっていますが、長年に亘って町発注の工事による労働災害事故は発生していませんので、引き続き安全第一にて施工していただきたいと思えます。

寒さもピークを迎える中、各施工業者とも1日も早い完成を目指して努力しておりますので、町民の皆様におかれましては工事現場付近を通行する際は、交通誘導員の指示に従い、作業ヤードへの不要な立ち入りをしない等ご協力をお願いいたします。

4

早稲田大学 外国人留学生インターシップ実習生を受け入れます！

早稲田大学留学生センターとの協働により、イ

ンターシップ実習生を受け入れることになりました。

早稲田大学へ留学生として来日している外国人留学生2名を2月4日から3月4日までの間受け入れます。実習生の2人は、「地方訪問文化インターンシップ」プログラムの一環で来町し、期間中は、政策財政課と生涯学習課に1名ずつ業務補助員として、業務実習しておりますので、見かけましたらお気軽に声をかけていただきたいと思います。町では、今後も国際交流推進のため様々な取り組みを進めていきます。



ハナさん



ラティシャさん

5

船津保育所にホワイトボードと温風ヒーターをご寄附いただきました。

船津地区42歳の厄年グループ「辰巳会」の皆様より船津保育所にホワイトボードと温風ヒーターをご寄附いただきました。



保育所の行事等に有効的に使うことが出来るので、これから先も大切に使用させていただきます。ご寄附ありがとうございます。

6

山梨富士さくらライオンズクラブ様からご寄付を頂きました

山梨富士さくらライオンズクラブ様から町に対して、5万円のご寄付をいただきました。より良い町政のために大切に使用させていただきます。ありがとうございます。

平成29年 成人者のつどい

平成29年1月8日(日)に「平成28年成人者のつどい」が勝山さくやホールにおいて行われました。当日は、式典が終わる頃から雪になりましたが、新成人の方々がなつかしい友人との再会を楽しんでいました。



船津地区 集合写真



小立・大嵐地区 集合写真



河口・大石地区 集合写真



勝山・上九一色地区 集合写真



長浜・根場・西湖地区 集合写真

新成人代表 誓いの言葉

本日、私たち新成人のために、このような盛大な式典を開催していただき、心より感謝を申し上げます。

そして、町長様をはじめとし、私たち新成人に温かいお言葉を下さったご来賓の方々、本当にありがとうございました。皆様から頂いたお言葉を胸にこれからも日々頑張ってまいりたいと強く感じました。

私たちは、雄大な富士、豊かな自然と美しい湖に囲まれた素晴らしい環境の中で育ってきました。いつも心の支えとなってくれる家族、温かく見守ってくださる地域の方々、そして数えきれない思い出を作ってきたかけがえのない友人たち、故郷富士河口湖町には、私たちにとって何にも代えられない「宝物」がたくさんあります。

故郷に残って頑張っている友人たち、故郷から離れて頑張っている友人たち、それぞれの道を歩もうとしている私たちにとって共通しているのは、素晴らしい故郷、帰るべき温かい故郷があるということです。私たちにとって、富士河口湖町はかけがえのない故郷です。

今私がこの場で新成人代表としてスピーチさせていただいていますが、やはり富士河口湖町での思い出が数多く思い出されます。この場に集まっている皆さんもそうなのではないでしょうか。特に私は東京都内の大学へと進学したので、よりいっそう彷彿とさせられます。

皆さんは三年前の二月に、この富士河口湖町を未曾有の大雪が襲ったことを覚えていらっしゃるでしょうか。あの大雪の被害は大きく、天災の怖さを改めて実感したのを覚えています。しかし、そんな時だからこそ感じたのは、地域の人同士の絆の深さです。みんなで協力して除雪を行い、またお年寄りの方しか住んでいない民家を優先して行いました。私はそんな光景を目の当たりにし、改めて私たちの故郷である富士河口湖町は素敵な場所であると思いました。地域の繋がりが、人との繋がりが、そして他者を想う大切さをあの時ほど意識したことはありませんでした。

新社会人として、地域を担うものとして自分の進むべき道をしっかりと見据え、今まで以上に努力を重ねていきたいと思うところであります。

これから先の人生、私たちは様々なことを経験するかと思います。嬉しいことも、悲しいことも、辛いこともあるでしょう。しかし、そんな時にはふと故郷や地域の人々、友人たちを思い出せば、きっと温かい気持ちになり、心の励みになると思います。

結びに、私たちを育ててくれた方々への感謝の気持ちを忘れず、新成人一同協力し合い、これからの社会の担い手として自覚ある行動を心掛けていくことを約束するとともに、誓いの言葉とさせていただきます。

平成29年1月8日 新成人代表 奥脇 晃

今年成人を迎えた皆様が生まれた年の主な出来事 (1996年(平成8年)4月～1997年(平成9年)3月)

- ・アトランタオリンピック開催
- ・羽生善治が将棋のタイトル七冠独占
- ・海の日が施行
- ・ロシアでエリツィン大統領就任
- ・第二次橋本内閣発足
- ・原爆ドームと厳島神社が世界遺産に登録
- ・巨人が広島との11.5ゲーム差を逆転しセ・リーグ優勝
- ・プロ野球オリックスが日本一
- ・野茂英雄が大リーグでノーヒットノーラン達成
- ・ペルー日本大使公邸人質事件
- ・携帯型ゲーム「たまごっち」発売

町からのお知らせ

福祉推進課から

●問合先 福祉推進課 TEL72・6028

保育所に4月から勤務していただける保育士を募集しています。

- 要件 保育士資格のある方で、町内公立保育所に勤務することが可能な方
 - 業務内容 児童の保育及び所長の指示する業務
 - 採用人員 8名程度
 - 期間 平成29年4月1日から
 - 勤務時間 平日 午前8時30分～午後5時15分
(基本)早番・遅番あり
 - 待遇 時給1,000円・社保加入・年間賞与あり
 - 応募 2月17日(金)必着で、履歴書・保育士証(写)を福祉推進課へ提出
 - 選考 応募者多数の場合は、履歴書と面接により決定します。
- #### 保育所に4月から勤務していただける調理員を募集しています。
- 要件 町内公立保育所に勤務することが可能な方
 - 業務内容 給食調理
 - 採用人員 若干名
 - 期間 平成29年4月1日から
 - 勤務時間 平日午前8時30分～午後4時30分
 - 待遇 時給880円・社保加入・年間賞与あり
 - 応募 2月24日(金)必着で、履歴書を福祉推進課へ提出
 - 選考 応募者多数の場合は、履歴書と面接により決定します。

【青木ヶ原ふれあい声かけ事業】の従業者募集

- 町では、青木ヶ原樹海での自殺抑止効果のため、樹海周辺をパトロールしてくれる方を募集します。
- 募集人員 若干名

- 採用期間 平成29年4月1日から1年間
- 勤務条件 65歳未満・要普通免許
※樹海内を歩くことが多いため、足腰が頑強な方が好ましい

- 勤務時間 4月～11月 午前9時～午後6時
12月～3月 午前8時～午後5時

- 勤務体系 交代で2人1組、3日に2日勤務
- 賃金 町臨時職員取扱規程による

町立学校 嘱託・臨時職員募集

●問合先 学校教育課 TEL72・6052

町立学校に勤務していただける次の嘱託・臨時職員を募集します。

■町単教諭(嘱託職員)若干名

- (要件) 小学校教諭免許(有効期限内)があり、心身ともに健康で勤務可能な方
- (内容) 在校児童への教育・指導及び所属長が指示する業務

- (採用期間) 平成29年4月1日～(※1ヶ年更新)

- (勤務) 原則、平日の午前8時30分から午後5時15分まで

- (待遇) 町規定の町費教員基準額、社会保険加入
- (選考) 履歴書・小学校教諭免許状の写しを提出、応募多数の場合は、履歴書と面接により決定します。

■支援員(臨時職員)若干名

- (要件) 心身ともに健康で勤務可能な方

- (内容) 児童の支援全般及び所属長が指示する業務

- (採用期間) 平成29年4月1日～(※6ヶ月更新)

- (勤務) 原則、平日の午前8時30分から午後5時15分(夏季・冬季・学期末休業中は勤務なし)

- (待遇) 町規定の臨時職員基準額、社会保険加入
- (選考) 履歴書を提出、応募多数の場合は、履歴書と面接により決定します。

■給食調理員(臨時職員)若干名

- (要件) 心身ともに健康で勤務可能な方

- (内容) 給食調理全般及び所属長が指示する業務

- (採用期間) 平成29年4月1日～(※6ヶ月更新)

- (勤務) 原則、平日の午前8時30分～午後5時

- (待遇) 15分(夏季・冬季・学期末休業中は勤務なし)
- (選考) 町規定の臨時職員基準額、社会保険加入、履歴書を提出、応募多数の場合は、履歴書と面接により決定します。

■募集〆切 平成29年2月28日(火)

※希望職種を履歴書の右上に記載し、町学校教育課へ提出ください。

船津財産区業務員募集

●問合先 総務課 船津財産区事務局 TEL72・1112

船津財産区では三ノ段・天上山等の区有地を管理する業務員を募集します。希望される方は、履歴書と運転免許証のコピー・健康状態がわかる診断書等(町で行う健康診断の結果表でも可)を持参し、町役場2階総務課船津財産区事務局へ2月28日までに提出してください。なお採用可否の連絡は管理会での選考後となります。

- 要件等 平成29年4月1日現在、満70歳未満の方。健康で普通運転免許証を持っている方。

※船津地区在住者に限る。

- 業務内容 区有地内の伐採・下刈り・枝打ち・清掃等

- 採用人数 1名

- 勤務場所 天上山・三ノ段 他 船津財産区有地

- 勤務時間 午前8時～午後5時

※4月から11月までの期間雇用

第4回青木ヶ原樹海・富士河口湖町公認ネイチャーガイド養成講座「受講者募集」

●問合先 観光課 TEL72・3168

町では、青木ヶ原樹海の魅力を解説するガイドと一緒に樹海を歩く有料ネイチャーガイド事業を実施しています。

このツアーのガイド業務に携わっていただく人材を養成する講座を実施します。全6回のカリキュラムを修了し、ガイドにふさわしい知識・技術・モラルを習得したと認められた方を富士河口湖町公認ネ



町からのお知らせ

イチャイガイドとして認定します。認定された方には、西湖コウモリ穴を拠点として青木ヶ原樹海で実施するネイチャーガイドツアーの有償ガイド（登録制・交替制）として活動していただきます。
ネイチャーガイドをやってみたいという方の積極的なご応募をお待ちしています。

■養成講座プログラム

養成講座は「青木ヶ原樹海と富士山の自然環境・動植物、ガイドとしての資質等」

2月27日（第1回）から4月上旬にかけて6回の受講プログラムにより受講をして頂きます。

■ガイド認定条件

◎全6回のカリキュラムを全て修了すること

◎ガイド実地試験で優秀な成績を納めること

◎春以降に年数回行う研修を受けること

■申込み 必要事項を記した申込用紙と、下記内容の提案文を観光課まで提出して下さい

申込用紙：観光課まで取りに来ていただくか、町公式ホームページから用紙をダウンロードしてください。

提案文テーマ：「自然ガイドについての私の提案」（4000字詰め原稿用紙1枚程度）

申込期限：2月21日（火）必着

■定員 30名（提案文による選考）

受講が決まった方には詳細なカリキュラム等をお送りします。

■受講費 5,000円（全6日間のカリキュラム参加費。弁当は各自で用意ください。）

■連絡先 富士河口湖町観光課 TEL72・3168
担当／施設係 渡辺・宮下

河口湖温泉旅館協同組合案内所

（富士河口湖観光総合案内所）

スタッフ募集

●問合せ 河口湖温泉旅館組合 TEL72・0346

■募集人員 1名

■勤務地 案内所（河口湖駅東）

■業務内容 観光案内業務、事務一般

*外国人観光客対応として英会話のできる方

■就業時間 午前8時30分から午後5時30分

*内、1時間休憩あり

*休前日及び観光シーズンには遅番勤務あり

■休日 月8日（勤務シフト表による）

■待遇 組合規定による（各種保険加入）

■応募 履歴書（写真貼付）を下記宛てに郵送してください。書類選考・面接を経て採用者を決定いたします。

富士河口湖町船津3641-1

河口湖温泉旅館協同組合 担当 功刀（くぬぎ）
TEL72・0346 FAX72・0620

平成29年度

交通災害共済に加入しましょう！

●問合せ 総務課 TEL72・1112

交通災害共済は、加入者が交通災害（交通事故による災害）にあった場合に、ケガ等の程度によって見舞金をお支払いする相互救済の制度です。

運転中や同乗中、歩行中など交通事故は自分自身が気をつけていても、いつどんな時に遭遇するかわかりません。ご家族そろって加入しましょう。

掛金年額500円で通院1日から見舞金の支給対象！自転車事故もカバー！

〔見舞金の額〕

●死亡 100万円

●障害 20万円～30万円

●傷害 1万円～18万円

■加入申込 3月中旬頃から受付を開始します。

詳しい日程は、3月号広報誌、ちらし、HP、CATV放送等を通じてお知らせします。

手話通訳者・要約筆記者派遣制度を

ご利用ください

●問合せ 福祉推進課
TEL72・6028 FAX72・6027

聴こえない、聴こえにくい方と聴こえる方が相互

の意思疎通が図れるよう、手話通訳者・要約筆記者の派遣を行っています。派遣される手話通訳者等は定期的に研修を受け日々研さんを重ねています。また、守秘義務があり派遣を依頼した方々の個人情報には確実に守られますので安心してご利用ください。

例えばこんな場面で利用できます

医療機関での受診・官公署での手続き、職業・教育に関すること、町主催の行事、地域の会議・行事、各種団体主催の講演会等。

詳しくは左記まで、お気軽にお問い合わせください。また、インターネットで検索もできます。

（富士河口湖町 手話通訳）

または「富士河口湖町 要約筆記」で検索。）

町民の皆様、

空き家の登録・活用をお願いします

●問合せ 政策財政課 TEL72・1129

町では、年々空き家の数が増加しています。町役場では、増加する空き家を有効活用して、町への移住者を増やす「空き家バンク制度」を実施しています。この制度は、空き家を借りたい町外の方と空き家を貸したい大家様を仲介する制度です。空き家の有効活用のために「空き家バンク」へのご登録にご協力をお願いします。

■空き家バンク制度の特徴■

①家が古くても貸し出せます

：築30年から50年程度経過している物件や、トイレが汲み取り式、雨漏りしているなど物件に不便があっても、借りたいという方がいます。

②借りたい人は約500名

：空き家を借りたいとお待ちいた、だいている方は約500名います。家族連れに入ってもいいなど、入ってもらおう方を大家さんが選ぶこともできます。

③登録すると補助金の対象に

：空き家大家さんを対象にした、「空き家リフォーム補助金」や「空き家提供補助金」など補助金交付の対象となります。

町からのお知らせ

ピロリ菌の感染検査及び除菌治療費の助成について

●問合先 健康増進課 TEL 72-6037

ピロリ菌（ヘリコバクター・ピロリ）は、口から体の中へ入って胃の粘膜に棲みつき、胃の内壁に炎症を起こし、胃を守っている粘膜を減少させ、胃炎・消化性潰瘍を発症させ胃がんの原因になります。ピロリ菌は、一度感染すると除菌しない限り、生涯にわたって胃の中に棲み続けます。

ピロリ菌の感染検査は、集団健診及び人間ドック健診においてオプション検査で、ヘリコバクターピロリ感染を検査することができます。検査は、健診時に採取した血液を用いて実施いたします。（検査料は全額自己負担です。）

もし、ピロリ菌に感染していた場合、ピロリ菌の除菌治療は、胃の内視鏡検査等を行い、医師の診断のもと、除菌薬を朝と夕2回、1週間、飲むだけで8割以上の方が除菌に成功します。

なお、除菌治療後も定期的ながん検診は必要になります。

すでに町の広報、平成28年8月号でもお知らせしていますが、山梨県では除菌治療費の自己負担額の一部を助成しています。この助成制度については、左記にお問い合わせください。申請書及びリーフレットは町役場健康増進課にもありますので、お問合せください。

※助成制度に関するお問合せ先

山梨県福祉保健部健康増進課 がん対策推進担当

電話番号 055-223-1497

※検査及び申請書・リーフレットに関するお問合せ先

町役場健康増進課 電話番号 72-6037

河口湖ステラシアター

フレンドリークラブ会員募集

●問合先 河口湖ステラシアター TEL 72-5588

3月1日（水）から受付開始

河口湖ステラシアターフレンドリークラブでは、

平成29年度の新規会員を募集します。河口湖ステラシアター、河口湖円形ホールでコンサートを楽しみたい方、ぜひご入会ください!!
素敵な特典とお得な情報が満載です。

■会員特典

☆河口湖ステラシアター及び河口湖円形ホールのコンサートチケットの優先電話予約

☆コンサート情報をダイレクトメールにてお知らせ
☆チケットの割引（公演によっては適用にならない場合もございます）

☆観光スポット、飲食店などのご優待

■入会金 無料

■会員有効期間 入会時から平成30年3月31日（年度更新）

■年会費

【一般会員】1,000円

（1公演につき、チケット割引2枚まで）
【ファミリー会員】2,000円

（1公演につき、チケット割引5枚まで）

■お申込み方法 ご希望の会員の年会費をご持参の上、ステラシアター窓口までお越しください。窓口にて申込用紙に必要事項を記入し、年会費を添えてご提出ください。その場で会員証を発行します。更新の方は、ご使用の会員カードをご持参の上、お越しください。お手数ですが、ステラシアターまでお問合せください。

※郵便振込みも可能です。お手数ですが、ステラシアターまでお問合せください。

《受付時間》午前9時～午後5時

《休館日》毎週火曜日、祝日の翌日

3月号広報 3月2日（木） 配布予定

広報誌に関する
お問い合わせは
政策財政課（渡辺和馬）
TEL 72-1129



ふじびゃん

2月は省エネルギー月間です!



ぼくは賢いエネルギー



関東電気保安協会

<http://www.kdh.or.jp/>

人も、会社も、もっと元気に!

中退共済制度

- ◆ 掛金の一部を国が助成
- ◆ 掛金は全額非課税。手数料も不要
- ◆ 外部積立型なので管理が簡単
- ◆ パートさんの加入もOK



詳しくはホームページへ

中退共

検索

(独) 勤労者退職金共済機構 中小企業退職金共済事業本部
TEL.03-6907-1234 FAX.03-5955-8211

県などからのお知らせ

年金相談の予約を受付しています

●問合せ先 大月年金事務所 Tel.0554-22-7939

大月年金事務所では、年金相談にご来所されるお客様の相談日時のご予約を承っています。

ご予約いただくことで、優先的にご相談に応じさせていただくため、お待たせ時間の短縮につながります。

また、相談に必要な年金記録を事前に準備させていただきますので、相談内容もよりスピーディーな対応が可能です。

お電話にてご予約の際には、基礎年金番号をお伺いしますので、年金手帳等、基礎年金番号のわかるものをご用意ください。

予約申し込み電話番号 0554-22-7939 (直通)

※受付時間 平日8:30から17:15まで

大月年金事務所 お客様相談室

ぴゅあ富士から

●問合せ先 ぴゅあ富士 Tel.0554-45-1666

第19回都留市男女共同参画推進フェスティバル 「自治会活動の再生を！」

■開催日時 2月18日(土) 13:00~16:00

■講師 石阪督規 埼玉大学教授

■受講料 無料 ■対象 どなたでも100名

手打ちそばうち講座

■開催日 3月4日(土) 10:00~12:00

■講師 矢野公生 ■受講料 1200円(材料費)

■対象 どなたでも20名

みんな活き活き ひとり一人のちがいを 活かし合うために 「デートDV講座」

■開催日 3月4日(土) 13:00~15:00

■講師 瀧田信之 ■受講料 無料

■対象 どなたでも20名

男の子の子育て教室③

思春期「どんな大人になるのかな 家族の関わり方を考える」

■開催日 3月11日(土) 10:30~12:00

■講師 海野聖子 ■受講料 無料

■対象 どなたでも20名

スモールビジネス 映像作成ワークショップ

①映像製作の基本と下準備

②撮影と照明のテクニック ③編集作業

■日時 3月12日(日)・19日(日) 13:00~16:00

■講師 ダミアン・フォックス

■受講料 無料 ■対象 どなたでも20名

看護師等再就業相談

●問合せ先 富士・東部保健福祉事務所 Tel.24-9034

結婚、出産、育児、介護等によって職場を離れている看護職の免許をお持ちの皆さん、あらためて看護の仕事を始めませんか。

最近、院内保育室の整備や育児短時間制度、夜勤免除等の就業時間の工夫を行い、看護職員が働きやすい環境を

整えている医療機関が増えています。

また、離職してからの期間が長く、病院における最新の看護業務に不安を抱いている方には、病院での実務研修や職場復帰をサポートするための相談を行うことができるよう体制を整備しています。

富士・東部の医療機関・訪問看護ステーションは、あなたを必要としています。

保健所では相談窓口を設けるとともに、県内の求人情報も提供しています。管内8病院看護部長も参加する、相談会も予定しています。ぜひ自分に合った職場を選択する機会として、気軽にご相談ください。

■対象 保健師、助産師、看護師、准看護師の免許所有者
※個人情報厳守します。

富士吉田職業訓練協会から

●問合せ先 Tel.22-5214

【平成29年度 普通課程訓練生募集】

■職種 木造建築科・建築塗装科

■期間 各科とも2年間

夜間訓練と土曜・日曜の訓練校の指定する日

■対象者 各事業所に勤めながら学ぶことのできる方

■月謝 会員 3,000円 会員外 5,000円

■締切 平成29年3月31日(金)

【1級・2級 建築施工管理技士学科 受験準備講座】

■講習日 (1級) 4月上旬から21日間(63時間)

(2級) 8月上旬から21日間(63時間)

■対象者 1級・2級 建築施工受験資格該当者

■受講料 お問い合わせください

■定員 先着10名(5名未満の場合は中止となります)

■締切 受験申し込みの締め切りに合わせます。詳細はお問い合わせください。1級の受験の申込みは毎年2月上旬から始まります。2級の受験の申込みは毎年6月上旬から始まります。当協会では申込用紙の取り寄せも承ります。

農業者の皆様へ、 青色申告を始めましょう！

●問合せ先 (所得税の青色申告に関する事)

大月税務署 Tel.0554-22-3151

(収入保険制度に関する事)

関東農政局山梨県拠点 Tel.055-254-6055

県農政総務課 Tel.055-223-1589

青色申告は、自分の経営を客観的につかむための重要なツールです。新たに青色申告を始めるためには、個人の場合、平成29年3月15日までに最寄りの税務署に「青色申告承認申請書」を提出する必要があります。

なお、政府の農林水産業・地域の活力創造本部において、青色申告を行っている農業者を対象とした収入保険制度の導入が決定されました。

収入保険制度とは、自然災害による収量減少だけでなく、価格低下なども含めた収入減少を補てんする仕組みです。

5年以上の青色申告実績がある者が基本ですが、青色申告(簡易な方法を含む)の実績が1年分あれば加入できます。この機会に青色申告を始めましょう。

勝山観光協会から求人のお知らせ

●問合せ先 一般社団法人勝山観光協会 TEL72-5633

◎職種 道の駅の駅長

■仕事の内容 道の駅「かつやま」の駅長として経営全般と総合的な運営、管理業務を行っていただきます。

※高齢者の方を求めます。

■雇用形態 正社員以外

■雇用期間 ～平成31年3月31日

契約更新の可能性あり(原則更新)

■必要な免許・資格 普通自動車免許

※年齢・学歴不問、パソコン(ワード・エクセル)操作できる方

■労働条件等 基本給(月給) 200,000円

◎職種 売店又はレストランでの販売、調理、等

■仕事の内容 道の駅「かつやま」での(1)土産物売店での販売 (2)レストランでの飲食物の調理 (3)各施設の清掃、管理

※未経験者の方も歓迎します。

■雇用形態 パート労働者

■雇用期間 6か月 契約更新の可能性あり(原則更新)

※経験・学歴・年齢不問

■労働条件等 時給800円 その他手当あり

空手道教室 小濱塾

●問合せ先 TEL080-3430-2509(山下)

小・中学生、男子、女子もオリンピックを目指して稽古をしています!ぜひ、一緒にやってみませんか!

稽古日

月曜日・第2、第4金曜日…午後7時～午後8時

[船津小体育館]

水曜日…午後7時～午後9時[船津公民館]

木曜日…午後7時～午後9時[交流センター]

第1、第3金曜日…午後7時～午後9時[中央公民館]

※稽古の時間、曜日等は相談して下さい。

■内容 段・級の審査を受けることができます。

大会が年に数回あります(組手は防具をつけます)。

■会費 月1,000円(保険別)

※見学、体験、質問等、お気軽にお電話下さい!!

トレッキング参加者募集

●問合せ先 事務局 TEL090-8873-2443

12月広報掲載の富士河口湖里山ハイキングクラブ恒例の、元日富士山遥拝トレッキングは雪もなく晴天に恵まれ、会員及び町民多数の参加をいただき、天上山、山頂の小御岳神社里宮から、富士山五合目の山宮を遥拝し、持参の御神酒で乾杯、今年の計画など話し合いました。

2月は下記の予定で行います。

雪の青木ヶ原樹海トレッキング

■日時 2月9日(木) 朝8時

風穴駐車場集合、出発

■コース 風穴駐車場～野鳥の森公園～いやしの里～

竜宮洞窟～風穴駐車場

歩行時間休憩込み3時間半～4時間

■持ち物 防寒着・手袋・タオル・軽い食事・水・履物は慣れたもの

■その他 参加申し込み不要・参加費300円・保険には入りません。聞きたいことは事務局まで。

最低賃金が改正されました

●問合せ先 都留労働基準監督署 TEL0554-43-2195

山梨労働局賃金室 TEL055-225-2854

「山梨県電子部品・デバイス・電子回路、電子機械器具、情報通信機械器具製造業最低賃金」は、平成28年12月18日から1時間851円に、「山梨県自動車・同附属品製造業最低賃金」は、平成28年12月24日から1時間857円になりました。

なお、山梨県最低賃金は、平成28年10月1日から1時間759円となっています。詳しくは上記番号にお尋ねください。

第46回信玄公祭り

ボランティアスタッフ募集

●問合せ先 信玄公祭り実行委員会 TEL055-231-2722

FAX055-221-3040

■日時 4月8日(土)

①会場警備係:14時～19時半 ②パンフレット配布・会場案内係:7日(金)15時～18時又は8日10時～15時

③外国人向け観光案内係:10時～20時 ④救護補助係:14時半～20時

■募集人数

①100人 ②15人 ③10人 ④10人

※いずれも原則として18歳以上の方

■応募方法

ハガキ、FAX又はEメールで、住所、氏名、年齢、性別、電話、希望する業務(③の係は希望日も)、過去の経験の有無を明記の上、〒400-8501 甲府市丸の内1-6-1 信玄公祭り実行委員会ボランティア係まで送付。(Eメールは、t-kurasawa@yamakan-sk.jp 3月9日必着)。

～ニート・ひきこもりって呼ばれることもある～

私たちのデビュー展

●問合せ先 特定非営利活動法人 山梨県キャリアコンサルティング協会

TEL055-274-7722

ニートやひきこもりは個人の問題だけではなく社会の問題と考え、山梨県キャリアコンサルティング協会では、若者を社会へ繋げる支援を行っております。県民のみなさまに彼らを正しく理解していただきたい思いから、彼らの持っているポテンシャルをアート作品として展示する作品展を企画いたしました。

より多くのみなさまに作品を鑑賞していただき、彼ら自身の理解と、彼らを受け入れてくれる組織、企業を増やしていければと願っております。

■とき・ところ

2月20日(月)～2月24日(金)

午前8時30分～午後5時

但し20日(月)は午前10時30分より開催

富士河口湖町役場ロビー

平成29年 新区長・自治会長の紹介

一月十一日、町役場において区長・自治会長懇談会が開催されました。一年間地域の代表として、行政との橋渡しの役割をしていただきます。よろしくお願いいたします。

また、会議の席において、各地区の代表及び町連合会長の選出も行なわれましたので、あわせてご紹介いたします。

なお、大嵐区・富士ヶ嶺区の区長はまだ任期の途中ですので、改選した際に改めてお知らせします。

■町連合会長

- 船津地区代表 渡邊 秀一（浜 町）
- 小立地区代表 渡邊 秀一（浜 町）
- 大石地区代表 渡邊 廣彦（八町屋区）
- 河口地区代表 桜井 義明（下条区）
- 勝山地区代表 渡邊 義道（第三自治会）
- 足和田地区代表 流石 丈夫（第二区）
- 上九一色地区代表 古谷 信喜（根場区）
- 上九一色地区代表 小林 直彦（精進区）

船津地区

- 【揚 町】松浦金雄
- 【若松町】渡辺慶昌
- 【松場二】小佐野長司
- 【湖南二】渡辺研一
- 【湖南三】渡辺 清
- 【七の二】梶原智安
- 【七の三】古屋徳雄
- 【南台二】遠山英利
- 【七の中】白川 浩
- 【富士見二】中村 寛
- 【富士見三】前田康成
- 【本 町】梶原 馨
- 【浜 町】渡邊秀一
- 【上 町】渡辺一也
- 【松場二】渡辺洋一
- 【湖南二】金次秀夫
- 【本町二】梶原敏文
- 【七の二】上口賢男
- 【七の四】渡辺逸郎
- 【南台二】細井博文
- 【市 道】井出 聡
- 【富士見二】梶原光一
- 【富士見四】白井 剛
- 【上の段下】外川博己

Ⅱ行政区長Ⅱ

- 【上の段中】渡辺 泉
- 【高尾町】渡辺君夫
- 【高尾南】梶原義之
- 【河口湖通】中村 茂
- 【宮 森】梶原好守
- 【浅 川】外川完一
- 【上の段上】中村金雄
- 【県営住宅】森嶋ひめ
- 【富士見タウン】西村洋人
- 【大久保】小林正史
- 【天 池】庄司正志

- 【山 彦】中村美好
- 【湖南】渡辺 清
- 【青空・うそぶき】梶原好守
- 【富士見】前田康成
- 【浅 川】外川 眞
- 【富士見】前田康成
- 【高尾・ニュータウン】渡辺一廣
- 【高尾南】梶原義之

- 【富士見】中村好文
- 【浅 川】外川 眞
- 【富士見】前田康成
- 【高尾・ニュータウン】渡辺一廣
- 【高尾南】梶原義之

- 【富士見】前田康成
- 【高尾・ニュータウン】渡辺一廣
- 【高尾南】梶原義之

- 【高尾南】梶原義之

小立地区

- 【乳ヶ崎】渡辺 源
- 【久 保】渡辺益光
- 【西】大石八栄
- 【町営住宅小立団地】春日直之
- 【河口湖ニュータウン】堀内武朗
- 【林】外川正寛
- 【八町屋】渡辺廣彦

- 【町営住宅小立団地】春日直之
- 【河口湖ニュータウン】堀内武朗

大石地区

- 【中 沢】堀内義夫
- 【東 村】貴家明良
- 【後 藤】廣瀬和義
- 【湯 口】堀内藤成
- 【ペンション村】上條暁隆
- 【上 手】梶原耕一郎
- 【下 条】桜井義明
- 【中 村】堀内眞一
- 【松風台】加藤登志樹

- 【中 沢】堀内義夫
- 【東 村】貴家明良
- 【後 藤】廣瀬和義
- 【湯 口】堀内藤成
- 【ペンション村】上條暁隆
- 【上 手】梶原耕一郎
- 【下 条】桜井義明
- 【中 村】堀内眞一
- 【松風台】加藤登志樹

河口地区

- 【第一】高山一彦
- 【第三】渡邊義道
- 【第五】古屋利光
- 【第二】中村太一
- 【第四】中村長昭
- 【第六】山崎安人

勝山地区

- 【第一区】小佐野操
- 【第三区】堀内 治
- 【第二区】流石丈夫

足和田地区

- 【長浜区】三浦重臣
- 【根場区】古谷信喜
- 【西湖区】渡辺 博

上九一色地区

- 【精進区】小林直彦
- 【本栖区】渡辺 勇

町内には、67の区・自治会（船津地区35、小立地区7、大石地区9、河口地区6、勝山地区3、足和田地区4、上九地区3）があり、快適で住みよい環境づくりを進めるため、各団体でさまざまな活動や行事を行なっています。普段から育成会活動や公民館まつりなど地域間のコミュニケーションの形成や、自主防災組織の確立など有事の際には地域の防災力として非常に大きいものがあります。

まだ加入されていない方も自治会活動に加わり、近隣の方と親睦を深めながら地区共通の課題や防災活動と一緒に頑張って取り組み、安全・安心で豊かな地域づくりに取り組みましょう。

区・自治会に加入しましょう!!



お問合せ先 総務課 地域係 72-1112

観光まちづくりかわら版

富士山と湖と高原のまち—日本の湖水地方—

富士河口湖町の観光に関する興味深い情報やまちづくり情報などを紹介するかわら版です。

「富士河口湖冬物語」として、冬場の観光イベントをPRしています。



主に12月～3月までの期間は日本国内の観光客の足が遠くシーズンのため、誘客促進事業として「富士河口湖冬物語」を実施し、冬場の観光イベントや魅力をPRしています。PRするイベントとしては、冬花火や樹氷まつりといった大規模なイベントに加え、住民団体や観光施設で個別に実施するイベントや企画も発信しています。外国人観光客が急増する中、普段何気なく見ている景色や文化が注目され、大きな観光資源になる可能性があるため、様々なニーズを視野に入れた情報発信は効果的であると考えられます。そうした状況を踏まえ、今年は日本語の他にも英語・中国（簡体字・繁体字）・タイ語の5種類のパンフレットを作成し、町内観光施設等で配布しています。また、ウェブ上での情報発信として、Facebook ページやウェブサイトも活用

しています。パンフレットは、町役場観光課で配布しています。また、冬物語ウェブサイトや Facebook ページは「富士河口湖総合観光情報サイト」からリンクしています。

富士急行・富士宮市と連携し、町内の西側エリアの活性化に取り組んでいます。

河口湖・西湖エリアに比べ、精進湖・本栖湖エリアは公共交通機関を利用した観光客の回遊が少ないという課題があります。そのため、このエリアの活性化を目的として、富士急行と静岡県富士宮市と協力して連絡会議を立ち上げ、富士宮市北部から富士河口湖町西部にかけての、国道139号線を軸として様々な取り組みを行っています。

具体的には、エリア内の自然や歴史、眺望等の観光資源をそれぞれ「物語」として紹介しているパスポート（パンフレット）を発行し、ウェブサイトとあわせて情報発信を行っています。また本事業と連携して、

エリア内のバスが2日間乗り放題になる割安な「富士山西麓バス周遊きっぷ」を、富士急行が発売開始しました。この周遊きっぷには、エリア内の飲食店・土産物店等で割引を受けられる「プレミアムパスポート」がセットになっており、観光客の方がエリア内でバスを乗り降りし、飲食や観光を楽しんでいただくことをねらいとしています。

これらの取組みは来年度以降も継続して行い、さらなる企画の発展や、エリアの活性化を目指していきます。



男女共同参画推進委員会だより ふじサンサン

ビックリ ポン！

渡辺 克美

先日、一泊のツアー旅行に行った時のこと。驚いたことが、たくさんありました。男性客が多かったからなのか、ツアーの添乗員が女性、車掌は、男性、運転手が女性。私は、普段話かけない添乗員や、運転手に話しかけ、面白く和やかな車内となりました。ホテルに着いて食事のとき、給仕係りが男性で、一緒に行った仲間たちと、いろいろ注文してワイワイと、楽しい時間を過ごしました。次の日の朝市では、若い男性の売り子がいて、連れ合いもそこからたくさんお土産を買いました。飲んで、食って、歌って楽しいひと時でした。男女の役割が、以前と変わってビックリ ポン！でした。

男女ともに垣根を取り払い、一緒に働いて男女共同、一緒に遊んで男女共遊、飲んで、食って、歌って、子供や孫と一緒に楽しむ共楽、子供や孫と一緒に生活する共生、そんな共同が、これからも続くように努力していきたいと思います。

女連協だより

「花を育てる会河口湖支部」の活動を紹介します。

古屋 欣子

私たちの「花を育てる会」は、今から四十年前「花トピア推進会」という名前で、花の好きな人たちが集まって、活動を始めたそうです。一年は、先輩たちの活動が認められて、富士山自然環境美化推進に貢献したと言う事で、「公益財団法人富士山をきれいにする会」から表彰していただきました。町を訪れる人たちの目を楽しませる事ができたら、町がきれいになったらと、船津、小立、河口、大石地区の会員で活動しています。五月から十一月まで、花植え、草取り、花壇の手入れを一時間から二時間くらいかけてしています。昨年は初めて八木崎公園にビオラを植えました。散歩、ウォーキングの時、皆さんの目に留まればうれしいです。秋には、親睦を兼ねた、楽しい研修旅行があります。花の好きな方、私たちと一緒に町の花でいっぱいにしませんか。いつでも大歓迎です。



連絡先 古屋 欣子 TEL 72-2542

第10回 富士山・河口湖映画祭 開催決定！

今年は昨年度シナリオコンクールグランプリ作『春待ちかぼちゃ』の初公開に加え、これまで製作した全てのオリジナル作品の上映、また人気作の上映やトークゲストも予定しています。

- 日時／平成29年2月25日・26日
- 場所／勝山ふれあいセンター(さくやホール)
- 問い合わせ先／文化振興局72-5588(火曜日休み)／観光課72-3168(土日曜日休み)

上映スケジュール(予定)

25日(土)		26日(日)	
9:30~	ヒックとドラゴン	10:00~	鐘楼のふたり
11:30~	再生~霊峰富士に抱かれて~	10:45~	ジョフクの恋
13:30~	春待ちかぼちゃ(舞台あいさつ)	11:30~	ブーケ~a bouquet~
14:50~	湖の中の観覧車	13:00~	ペット
15:30~	小さな大きな富士山と	14:45~	東京家族
16:10~	いつか見る富士山	17:25~	海よりもまだ深く
17:10~	サブちゃん	19:35~	春待ちかぼちゃ(アンコール)



富士山
河口湖
映画祭

Mt.Fuji Kawaguchi Film Festival



平成28年度 富士河口湖町 世界遺産富士山講座

「富士山 ～地域の誇り・世界の宝～」

第10回（最終回）「富士山の近代化と観光登山」「交通網の整備と観光の発展」

江戸時代までの幕藩体制が終わり、明治時代を迎えると日本は欧米の文化を取り入れ、殖産興業の動きが活発となります。イギリスの鉄道の技術を受け入れ、国内には様々な路線が整備されて行きます。厳しい自然地形を土木技術で克服し、江戸時代までの交通体系は大きな変革を迎えます。その変革の波は富士山麓にも及びました。富士山への信仰登山の要素に観光登山の要素が加わって行く過程を交通網の発展とともに考えましょう。

日 時：平成29年2月15日（水曜日） 午後7時～午後9時
会 場：富士河口湖町中央公民館 2階 視聴覚室 講師：杉本悠樹（文化財担当）
参加費用：無 料（申込み不要・どなたでも参加できます）
定 員：40名 1回の講座のみの受講もできます。
※内容、会場（部屋）は都合により変更になる場合があります。ご了承ください。
※講座開催予定時間に大雪警報が発令されている場合は、開催を翌月に順延いたします。

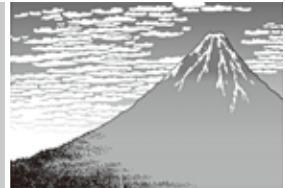

電気主任技術者第三種国家試験受験講座

期 間：平成29年2月5日（日）から 毎週日曜日を基本として開催
午後2時～5時
場 所：富士河口湖町生涯学習館（図書館）学習室
対 象：電気主任技術者第三種国家試験受験者（高校生以上）

定 員：10名程度（最低実施人数3名）
参加費：必要なテキスト代のみ受講生負担
講 師：長山 和男先生
申込み：生涯学習課 72-6053



富士河口湖町スポーツ推進事業

大人のプログラムも体験受付中です！

クラブ富士山 子どもプログラム体験会

☆1時間の中でいろいろな種目を体験しよう（各種目15分程度）

なんでもキッズ・ジュニア（ニュースポーツ） 運動発達教室（マット運動や様々な動きを習得します）
運動が楽しくなる陸上教室（走・投動作）



3月15日（水）17:00～18:00（受付16:45～） 町民体育館

年中児～小学5年生 定員/20名 持ち物/上履き、飲み物 参加料/500円

☆体験会終了後入会手続きが可能です。18:15～19:00（当日のみ）



申込方法 メールにてお申込み下さい。✉club223@lcnnet.jp

①氏名（ふりがな） ②現在の学年 ③保護者携帯番号

確認のため返信いたしますので必ずドメイン解除をお願いします。
返信できない場合は無効となりますので予めご了承ください。

申 込 先 総合型地域スポーツクラブ

クラブ富士山 ☎0555-72-4772

<http://www.town.fujikawaguchiko.lg.jp>



教育センターだより

町の庁舎駐車場に立つと、庁舎の上に厚く雪におおわれた真っ白な富士の頭が見え、すぐ手前には、見事な緑の松に雪吊りとしゃれた胴巻で冬の装いです。季節の節目である節分、春の始まりを告げる立春とは言え、厳しい寒さはこれからが本番です。

けれども、春は確かにすぐそこまで来ています。中央公民館のATM近くの大きなこぶしの木が枝をいっぱいに広げて堂々と立っています。見上げると、こぶしの花の蕾がかわいらしくふくらんでいるではありませんか。ちゃんと春が近いことを知っているのです。

子ども達も、春を待ちわびています。今の自分よりもステップアップした姿を見せたいと思っています。周囲の大人も親も、子ども達に「こうなってほしい。ああなってほしい。」という願いや夢もふつふつと湧いてくるのではないのでしょうか。互いの思いがうまく合うと大きなパワーになって、前へ前へと進んでいくことなのでしょう。その反対に、うまくかみ合わず、どうしたらよいかわかってしまう事もあるでしょう。また、誰にでも話せることではないこともあります。

ひとりで悩まず、子ども達が良い方向に進めるように一緒に考えさせてください。教育センターの教育相談では秘密厳守で相談にのっています。



教育相談の御案内 「困っていること悩んでいること相談してみませんか」

○時間帯：月曜日～金曜日 午前9時～午後4時

○場 所：中央公民館1階

○対 象：お父さん・お母さん・子どもさん・おじいさん・おばあさん・先生方

……… 連絡先 ………

富士河口湖町立教育センター
TEL 83-3022

E-mail

ed-center@kawaguchiko.ne.jp

みなさんのやる気を応援します!



それいけ!

男女共同参画推進事業

誰もが自分らしく安心して暮らせる富士河口湖町の実現を目指して、男女共同参画に関する意識の向上を図りたいと思います。

女性の活躍支援講座

自然の植物の力で、身体の不具合を改善しよう!
～薬膳の力・よもぎ蒸しの力・アロエベラの力～

内容 薬膳マイスターによる体質チェック 薬膳スープ試食有り
・バスタオルと洗面器で簡単冷え取り よもぎ蒸し体験有り
・10年後も健康でいるための予防講座
・「アロエベラ」ってこんなにスゴイ!アロエベラ切り身試食有り

☆日 時: 2月18日(土) 午後1時30分～3時30分

☆場 所: 勝山ふれあいセンター 工作室

☆講 師: 「とめ茶cafe」代表 白壁富子さん
(薬膳コーディネーター・漢方マイスター)

☆材料費: 500円

☆持ち物: 洗面器、バスタオル

☆定 員: 25名

申し込み締切日 2月15日(水)



ケアラズカフェ 介護者のためのカフェを開催します。

男女共同参画推進委員会では、高齢者や障がい者を介護している方が、ほっと一息ついて介護の悩みや疑問を語り合ったりしてリフレッシュできるお手伝いをします。当日は介護福祉士の方がご相談に応じます。

☆日 時: 2月26日(日) 午後2時～午後3時

☆場 所: 富士河口湖町中央公民館 和室

☆参加費: 無料

☆内 容:

日頃介護している方に気軽にゆったりと過ごして頂く機会を用意しました。介護の悩みや疑問の他に介護に関する情報を得られる地域の支え合いの場です。気軽にお越しください。

☆おそれいりますが事前にお申し込み下さい

申し込み締切日 2月24日(金)



富士河口湖町男女共同参画フォーラム2017 どなたでも来場いただけます。

☆日 時: 3月5日(日) 午後1時～午後3時30分

☆場 所: 富士河口湖町勝山ふれあいセンター さくやホール

*最優秀川柳・標語・短歌・カジダン・イクメン写真ギャラリー賞 表彰(優秀作品については、当日展示いたします。)

*男女共同参画推進委員会 活動発表

☆講 演: UTY アナウンサー 小田切いくみ さん



申し込み・問合わせ先

富士河口湖町生涯学習課 男女共同参画係 ☎72-6053

第3回 中央公民館まつり

中央公民館を利用しているサークルの発表です。地域の皆さんも参加し、一緒に一日楽しみませんか。



日 時: 3月4日(土)

午前10時～午後3時まで

場 所: 富士河口湖町中央公民館

内 容: 公演(落語ほか)・展示・芸能発表・

体験コーナー

昼食はうどんとカレーを販売予定です。

まんまるカフェ

子育ての中で生まれる、大変なこと楽しいこと、気軽に話し合ってみませんか? みんなでまあくって話せば、心も不思議とまんまるに♪

今年度最後のまんまるカフェです。初めての方もお待ちしております!

日 時: 3月8日(水) 10:30～13:00

場 所: 子ども未来創造館

対 象: お子さんのいる保護者の方15名(3名以上で開催)

(お子さん連れの参加・保護者の方のみの参加どちらも大歓迎です。)

講 師: 家庭教育支援チーム「ラ・ベジブル」の皆さん

持ち物: お子さんに必要なもの、お弁当(注文可能)

参加費: お弁当が必要な方は500円(お弁当持参OK)

申込み: 3月6日(月)まで TEL72-6053



中央公民館ロビー展示

ボランティア作品展(ポスター・作文)

展示期間 2月18日(土曜日)～2月28日(火曜日)12:00まで

富士山自然保護大賞ジュニア入賞作品展

展示期間 2月21日(火曜日)～3月2日(木曜日)12:00まで

※毎週日曜日は休館日です。土曜日は利用予約がない場合は閉館しておりますのでお問い合わせ下さい。 生涯学習課 TEL72-6053 皆さんのお越しをお待ちしています。

自彊術

健康づくりの自彊術に
ご参加してみませんか

場 所: 富士河口湖町中央公民館

または交流センター

日 時: 木曜日(月3回)

10:00～11:30

服装・持ち物: 気軽に動けるズボン・

体操着、バスタオル

公益社団法人自彊術普及会富士北麓支部

中伝指導員 神戸昭子

連絡先(阿部) 080-5657-8695

3B体操 無料体験講座

あなたも3B体操を始めませんか?

ボール・ベル・ベルターの用具を使って誰にでもできる体操です。一般的な健康づくりの体操との大きな違いは「遊びの要素」を取り入れている点です。用具を使って音楽に合わせて行うので、運動の苦手な方・初めての方でも体に無理なく、どなたにも楽しんでいただけます、お誘いあわせご参加ください。

対 象: 40代～70代の男女

日時・場所: 各2回(1回の参加でも歓迎)

【小立福祉センター大広間】3月14日(火)・28日(火)

【船津地区公民館視聴覚室】3月15日(水)・29日(木)

時 間: 午前10時～11時30分

講 師: (公社)日本3B体操協会山梨支部 相川慶子・大森なな子

参加費: 無料

持ち物: 動きやすい服装・汗拭きタオル・飲み物(水)

お問い合わせ: 090-7818-5856(大森)



子ども未来創造館



<休館日>
2月11・12・26日

☆小学生対象☆

funfunくらぶ 脳トレ2016

おもしろいプリントやクイズで脳を鍛えるのが脳トレです。今年度の脳トレもあと2回! どんどん挑戦しよう!

日 時: 2月18日(土) 1:00~3:00

【時間内に自由に来てね】

申込み: 定員: 参加費: 持ち物: なし

平成29年度 児童クラブ登録について

子ども未来創造館では、原則として放課後や学校休業日に、**就労などにより家庭に保護者がいない児童を対象とした「児童クラブ登録児童」**(定員40名)を募集します。

登録審査をさせていただくため、必ず申請書を受け取り、期限厳守【2月末まで!】で提出して下さい。また、H27年度より有料となりましたのでご了承ください。

***申請についての詳細は、「こどもらだより2月号」をご覧ください。**



☆どなたでも☆

つみきパーク

富士河口湖高校第11期生同窓会の皆さんから寄贈された大量のつみきで思いっきり遊べる時間です!! 高くつむ? 広くならべる? 創造力で無限大に遊べます!!

日 時: 2月5日(日) 1:00~3:00

参加費: 定員: 申し込み: 持ち物: なし



☆乳幼児対象☆

つどいの広場と 合同企画 ひなまつり会

女の子の成長を祝うひなまつり♥春の訪れを感じながら男の子の成長もお祝いします。手遊び・制作・こどもらスタッフによる名(迷)作など「かわいく! 華やかに!」をモットーに愉快なプログラムを用意してお待ちしています!

日 時: 3月3日(金) 11:00~

定 員: 参加費: 申込み: なし



こどもらママベビー

わらべうた、絵本の紹介とベビーマッサージ体験で赤ちゃんとの癒しのひと時を♥

日 時: 2月16日(木) 1:30~2:30

対 象: 0歳親子(ハイハイ前まで)

持ち物: バスタオル 申込み: 参加費: なし

☆乳幼児対象☆

福祉推進課発!! つどいの広場

「つどいの広場」は就学前の親子があつまる場です。子ども同士遊んだり、親同士おしゃべりをしてストレスを解消しましょう。遊びの時間、身体測定、相談など、お気軽にご利用ください。また、今年度より妊活中ママや妊婦さん、産後ママのための助産師相談が始まります。基本毎月第1金曜日13:00~15:00です。お気軽にどうぞ!

日時: 毎週月・水・金 9:00~12:00 1:00~3:00

※子育て相談・栄養相談・助産師相談・お誕生会も実施相談・イベント等の日程についてはカレンダーでご確認ください。

お問い合わせ: 福祉推進課 ☎72-6028

つどいの広場の時間をお借りして、家族のためのリフレッシュタイムをお届けします。



おやこの日 2月20日(月)
親子ストレッチと女性の為のトレーニング

からだの日 2月22日(水)
「素敵な体幹を育てよう」をテーマに
プッシュトレーニング

読み聞かせの日 2月17日(金)
司書さんおすすめの絵本の紹介

○いずれも11:00スタートです○
♪月・水・金以外もプレイルームは自由に遊べます♪

てとて ~te to te~

活動期になる2歳を迎える親子に贈るお楽しみの日です。月に一回行きますので対象の方はぜひどうぞ☆ 【本年度からの新企画です】

日 時: 3月1日(火) & 10:00~10:45

申込み: 参加費: なし 持ち物: のみもの

対 象: H26. 4. 2~H27. 4. 1生まれ

内 容: リズム遊び・廃材おもちゃ作り・

育児のプチ情報・読み聞かせなど



平成29年 2月15日~3月4日の予定表

日	月	火	水	木	金	土
2/5 AMブラレール PMつみき	6 リトミック つどいの広場 クラブ富士山パレエ	7 ぶち相談会 (テーマ: お母さんの 心の健康)	8 親子ふれあいB (さくやホール) つどいの広場	9	10 ワイワイくらぶ おもちゃ病院 つどいの広場 クラブ富士山ズンバ	11 休館日
12 休館日	13 つどいの広場 クラブ富士山パレエ	14 親子ふれあいB (AM:プレイルームは 使用不可)	15 親子ふれあいA (さくやホール) つどいの広場	16 ママベビー	17 つどいの広場 (読み聞かせの日) クラブ富士山ズンバ	18 funfunくらぶ (脳トレ)
19 AMブラレール 将棋教室 (1時~3時)	20 つどいの広場 (おやこの日) クラブ富士山パレエ	21	22 つどいの広場 (からだの日)	23 育児学級	24 おもちゃ病院 つどいの広場 (お誕生会) クラブ富士山ズンバ	25
26 休館日	27 つどいの広場 クラブ富士山パレエ	28 親子ふれあいA (AM:プレイルームは 使用不可) クラブ富士山 キラキラピクス 児童クラブ申請締切	3/1 つどいの広場 てとて ~te to te~	2	3 つどいの広場 (ひなまつりかい) (PM助産師相談) クラブ富士山ズンバ	4

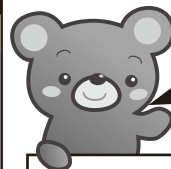

親子ふれあい教室のため、
2/14&28(火)の午前中は、
プレイルームの一般利用は
できません。
ご協力をお願いします。

開館時間

月~金曜日 午前9時~午後6時
土・日曜日 午前9時~午後5時

☆12時から1時までは閉館です☆

※未就学児は必ず保護者と一緒に活動して下さい。
※館内ではゲーム機・カードゲームを使って遊ぶことができません。ご理解・ご協力をお願いします。
※教室・イベントに参加していただいた写真をお便り等に掲載させていただくことがあります。
ご了承下さい。

⑦公衆電話はありませんが、1回10円で事務所の電話を使用することが出来ます。気軽に声をかけて下さい。

問い合わせ先 ☎72-6053

生涯学習館



毎週月曜日休館
11日(土)は、祝日、28日(火)は、
館内整理日のため休館になります。
開館時間 平日 9:30~19:00/土・日 9:00~17:00

生涯学習館人気貸出ランキング2016

一般



- 1.『祈りの幕が下りる時』東野圭吾著
- 2.『世界から猫が消えたなら』川村元気著
- 3.『嫌われる勇気』岸見一郎著
- 4.『大人服のおしゃれセオリー』石田純子著
- 5.『64』横山秀夫著
- 6.『山女日記』湊かなえ著
- 7.『下町ロケット』池井戸潤著
- 8.『おかずとごちそう』野口真紀著
- 9.『海賊とよばれた男 上巻』百田尚樹著
- 10.『旅立ノ朝』佐伯泰英著

CD



- 1.『THE BEST』A I
- 2.『evergreen』秦基博
- 3.『DREAM COME TRUE THE BEST!』DREAM COME TRUE
- 4.『葡萄』サザンオールスターズ
- 5.『ALXD』Alexandros
- 6.『Secret Collection~GREEN~』西野カナ
- 7.『Love Collection~mint~』西野カナ
- 8.『火花』堤真一 朗読
- 9.『Japonism』嵐
- 10.『なんだこれくしょん』きゃりーぱみゅぱみゅ

DVD



- 1.『トムとジェリー 火星へ行く』
- 2.『学校の幽霊 1』
- 3.『よりぬき!ちびまるこちゃん』
- 4.『まじめにふまじめかいけつゾロリ』
- 5.『ちいさなプリンセス ソフィア』
- 6.『スポンジ・ボブ』
- 7.『千と千尋の神隠し』
- 8.『ぼくもなかまだハロルドとパーティー』
- 9.『グレッグのダメ日記』
- 10.『きかんしゃトーマスとなかまたち』

☆今月の一冊☆

『クシュラの奇跡』140冊の絵本との日々著
ドロシー・バトラー//著 百々佑利子//訳 のら社

絵本は子どもが最初に出会う本、生涯本を好きになるかどうかを決定づけてしまう程の影響力を持つと言われる。この本は生後まもなく体の異常が発見され重い障害を持つ子どもに深い愛で絵本の読み聞かせをした記録です。子どもにどんな変化が表れるかは是非読んで感動を味わっていただきたい本です。

子どもの本



- 1.『もこもこもこ』谷川俊太郎//作
- 2.『はらぺこあおむし』エリック=カール//さく
- 3.『ももたろう』松居直文//文
- 4.『バムとケロのおかいもの』島田ゆか//作
- 5.『ねないこだれだ』せなけいこ//さく・え
- 6.『たまごのあかちゃん』かんざわとしこ//ぶん
- 7.『バムとケロのさむいあさ』島田ゆか//作・絵
- 8.『てぶくろ=ウクライナ民話』エフゲーニ・ラチョフ//え
- 9.『ノンタンぷらんこのせて』おおともやすおみ//作・絵
- 10.『ノンタンほわほわほわ』おおともやすおみ//作・絵

1冊の本から見える、いろんなキモチ。

第120回読書会

日時: 2月25日(土) 午後2時~
場所: 生涯学習館 学習室1
課題: 『蟬しぐれ』藤沢 周平 著
※課題本は図書館で用意いたします。



展示

バレンタイン

~あの人にチョコを贈ろう~

2月14日は、バレンタインデー。大好きなあの人に手作りチョコを贈ってみてはいかがですか?
チョコレートの本、恋愛の本など展示しています。



小学生までのお子さんが **P** のある講座に参加すると、おはなし王国へのポイント年間合計に1講座2ポイント加算されます。

◎本館読み聞かせ◎ **P**

●0・1・2・3歳対象(10:30~)

ブラウンベア(えいご) 2月14日(火)
うさぎのおやこ 2月21日(火)

●幼児~小学生低学年対象(13:30~)

エトワールの会 2月18日(土)
パパのえほんタイム 2月25日(土)

各図書館のおはなしくらぶ

2月の予定

分館	読み聞かせ	開館日	開館時間
大石・河口	21日 河口3時50分~ 大石4時45分~	火・木曜日	午後3時~6時
上九一色	16日 3時30分~	月~金曜日	午前8時30分~5時 (12時~1時は閉館)

問い合わせ 生涯学習館 TEL 0555-73-1212 FAX 0555-73-1358

URL <http://www.fujikawaguchiko.ed.jp> E-mail library@fujikawaguchiko.ed.jp

～富士河口湖在宅医療推進協議会から～

医療ソーシャルワーカーってどんな人？

医療ソーシャルワーカーとは、一言でいうと病院などに勤務し、患者さんやその家族が抱える悩みを聞き解決するお手伝いをする相談援助職です。

☆どんなことを相談できるの？

- ・介護保険サービスを利用したいがどうしたらよいか分からない
- ・施設入所を考えたいがどんなところがあるか教えてほしい
- ・治療費の支払いが心配
- ・介護や医療が必要になっても最期まで住み慣れた自宅で暮らしたい など・・・



医療ソーシャルワーカーのとある一日

始業：申し送り

医療ソーシャルワーカー間で前日行った活動の報告、情報共有を行います。

A M：①入院中の患者さん、家族との面談

入院前の生活の様子、家屋状況、現時点での退院後の意向など確認します。

②医師や看護師、リハビリスタッフと話し合い。

面談で得た情報をスタッフ間で共有し、連携しながら支援を行います。

P M：①リハビリ病院への転院希望の患者さんと面談

資料を用いながら各病院の紹介を行い、申し込みまで行います。

②自宅退院が近い患者さんの退院カンファレンス。

患者さん、家族、ケアマネージャー、訪問看護師、デイサービス、ヘルパーなどを病院に迎え、退院後の生活について話し合います。

③整形外科カンファレンス

整形外科入院中の方の治療方針やリハビリ内容、今後の方向性を協議します。



山梨赤十字病院の 医療ソーシャルワーカーの紹介

- ・当院には3名（初鹿野、傘木、土屋）の医療ソーシャルワーカーがいます。
- ・入院後、支援が必要な患者さんや家族に対して声かけさせていただきます。
- ・また、ケアマネージャーや行政から連絡を受けた場合も関わっていきます。
- ・入院後すぐに今後の生活について考えることができない場合もあると思いますが、まずは病院内に相談窓口があることを知っていただき、困った時に立ち寄っていただければと思います。

お気軽にご相談ください。

富士河口湖町在宅医療推進協議会委員

山梨赤十字病院 ソーシャルワーカー 初鹿野 美穂

山梨赤十字病院相談窓口の場所

相談窓口は正面玄関入ってすぐ右手にある地域医療連携室です。

平日8時半～17時までとなっています。

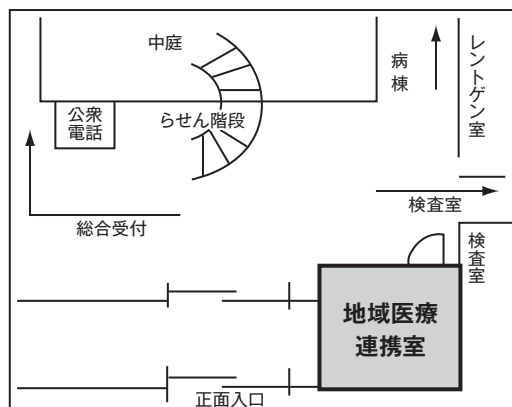

平成29年4月より 介護予防・日常生活支援総合事業（総合事業）が はじまります。 Part2

介護予防・日常生活支援総合事業（総合事業）とは…

団塊の世代の人が75歳以上になる2025年に向けて一人暮らし高齢者、高齢者夫婦のみ世帯、認知症高齢者が増加していくことが予想されます。高齢者が住み慣れた地域で生活を続けられるよう地域全体で高齢者を支え、高齢者自身も自らの持つ能力を最大限に生かして要介護状態となることを予防することが大切です。その仕組みとして、介護保険制度において、介護予防・日常生活支援総合事業（総合事業が）創設されました。



利用までの流れ

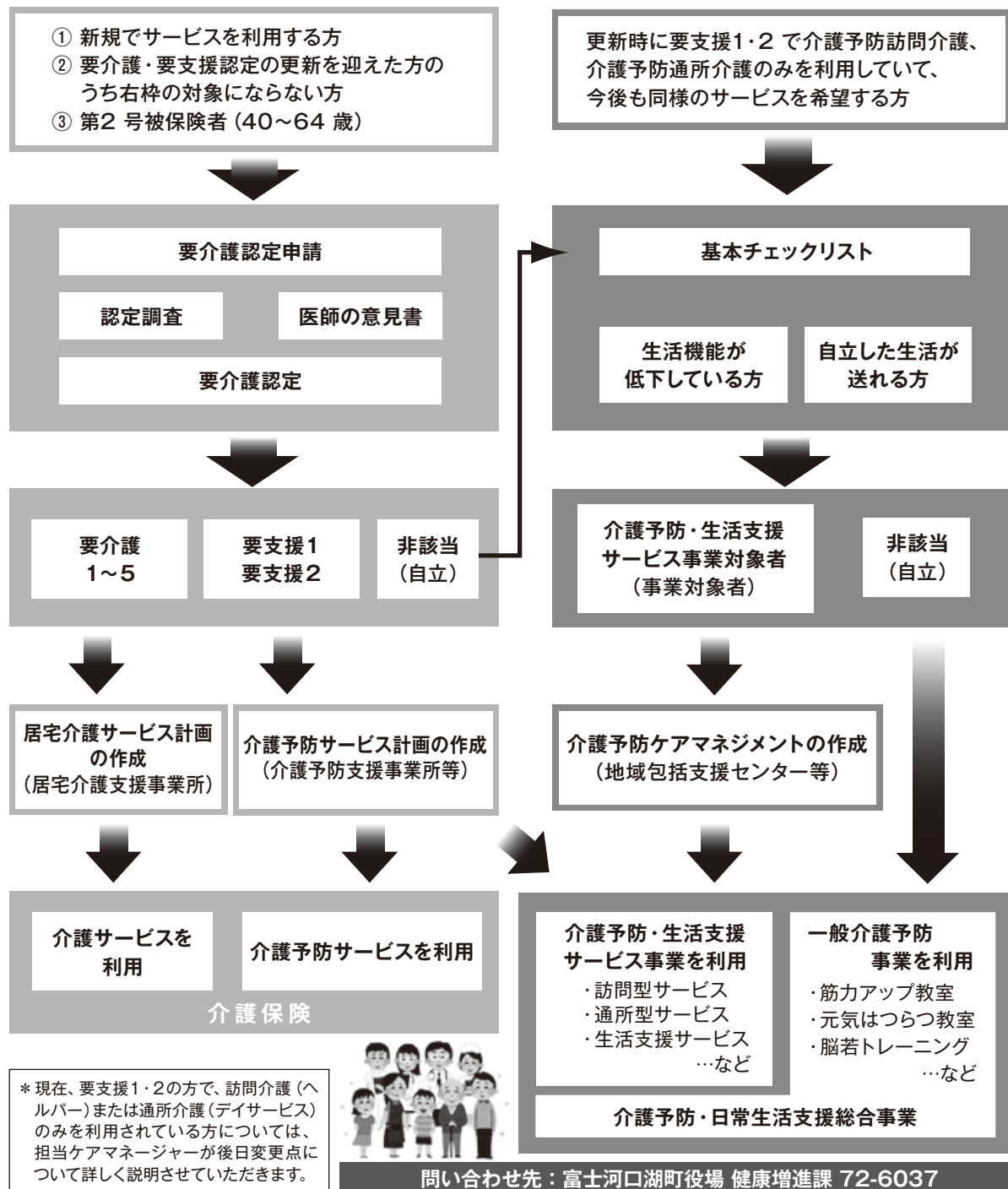

『理解促進研修・啓発事業』

健康科学大学 健康科学部 福祉心理学科 古川 奨

自分らしい生活を支えるキーポイントに意思決定という言葉があります。意思決定では、一人ひとりの「意思」、「考え」、「気持ち」を大切に、相手を生活者として捉え、尊重することを大切にします。昨年より紹介してきた成年後見制度と、今回の意思決定というキーポイントがどのように支え合うことができるのか、様々な観点から、健康科学大学の鷲野明美先生と考えてみました。

思いを大切にした生活へ

数回にわたり、判断能力が低下している方への支援として成年後見制度を紹介してきました。成年後見制度を使うことにより認知症、知的障害、精神障害等を抱えた方が不利益な契約に巻き込まれることのない、また、財産管理等で戸惑うことのない安心した生活をサポートすることができます。ですが、この制度だけで一人ひとりの思いを大切にした生活をサポートするには、まだまだ力不足な点がたくさんあります。本人の生活を守るために成年後見人等は、一生懸命相手を理解し、その方が望む生活のためにサポートを行っています。しかし、相手の全ての想いを理解し、受け止めているはずだという思いが先行してしまう場合もあります。どんなに重度の障害を抱えている方であっても、必ず「意思」、「考え」、「気持ち」があり、それは日々変化するものです。さらに言うのであれば、この「意思」、「考え」、「気持ち」といった一人ひとりの思いが満たされなければ、本人らしい生活とは言えないでしょう。だからこそ、「お互いに理解し合う時間を確保すること」、「周囲の方も含めてのやり取りも行うこと」が大切になります。「判断能力」と、「意思」、「考え」、「気持ち」等の「本人の思い」は別のものであるという視点が障害者支援では重要になります。

成年後見制度で注意が必要な場面

制度を利用することにより制限されること、この制度だけでは対応できない事柄もあります。その点についてお伝えします。

①事実行為は成年後見人等の役割ではありません

成年後見人等の業務は契約等の法律行為であり、たとえば、食事、排泄、入浴、着替え、買い物、外出に関する介助等の事実行為は成年後見人等の業務ではありません。⇒家族が行ったり、本人ないしは成年後見人等が障害福祉サービス事業者等に相談し依頼しましょう。

②医療同意、身元引受は成年後見人等の役割ではありません

検査、投薬、注射、麻酔、手術等の際の同意（医療同意）に関しては、成年後見人等の権限が及ばないこととされています。また、病院への入院や福祉施設への入所の際の身元引き受けも成年後見人等では行うことができません。

⇒これら医療同意や身元引受に関しては、家族および親族が行う必要があります。そのような人がいない場合には、病院、施設、成年後見人等と相談しましょう。

本人の意思の尊重

判断能力が低下しているからといって、その人がどのように生活していきたいのかといった希望がないわけではありません。先程述べた「意思」、「考え」、「気持ち」には、「自分のことは自分で決めたい」「希望をかなえたい」という思いも含まれます。これらは、判断能力が低下しているかどうかに関わらず、みんなが持っている思いではないでしょうか。成年後見制度を活用する場合であっても、代行決定が中心になりがちですが、その人の思いや希望を尊重しながら、それがかなうよう支援する必要があります。

この富士河口湖町で障害者福祉を今後より充実させていくためには、成年後見制度を正しく理解し、代行を中心としたサポートばかりではなく、制度を利用する方が自分の思いを語ることでできる環境をつくり、意思決定に重きを置いたかわりを持つことが必要となります。そのためには、後見人の存在はとても大きく、それに加え、それまでに関わりを持ち、本人の思いを大切に聞き、理解している方、家族も含め、その人を支援するメンバーが協力し合い、理解し合うネットワークを作ることが、本人の意思を尊重した生活を支える環境づくりにつながっていくのではないのでしょうか。



どれか一つの制度・政策さえ利用していれば、すべてに対応できているということはありません。様々な制度・政策を上手に利用できるように、信頼できる方を見つけ、必要な情報を受け取れる自分のネットワークをしっかりと作っていきましょう。



社協たより

リフト付き自動車貸出サービス

町社会福祉協議会では、町内在住で普通の車では移動が困難な者に対してリフト付き自動車を貸出することで、通院等の外出時に本人や介護者の負担軽減を図り在宅福祉の向上を目的に、ガソリン代実費でリフト付き普通ワゴン車が軽自動車の貸し出しを行っておりますのでご利用ください。

詳しくは、町社会福祉協議会（72-1430）にお問い合わせください。

「パソコンボランティア養成講習会」受講者募集

山梨県障害者福祉協会では、「障害者パソコンボランティア養成講習会」を実施します。パソコンボランティアとは、障害のある方の自宅や身近な場所に行き、パソコンや周辺機器の使い方などについてサポートする活動を行うボランティアのことです。

パソコンボランティアが不足しています。関心のある方はこの機会にお申込み下さい。

■対象者：パソコンの使用経験がある方

■実施日程：平成29年2月23日（木）、

3月2日（木）、7日（火）、9日（木）

■実施時間：午前10時～午後4時

■実施場所：山梨県福祉プラザ4F会議室

■講習内容：障害者とITについて

障害種別指導方法と実技

（肢体・視覚・聴覚・知的・精神）等

■受講料／定員：無料／10名

■申込・問合せ先：（福）山梨県障害者福祉協会

電話 055-252-0100

FAX 055-251-3344

■申込締切日：平成29年2月14日（火）

『富士北麓高齢者作品展』 忍野村で開催

高齢者作品展は、県老連富士北麓ブロック7市町村

（富士河口湖町、忍野村、西

桂町、山中湖村、鳴沢村、富

士吉田町、道志村）が持ち回

りで開催しています。今年度

は、忍野村で開催されます。

富士河口湖町からも多数の

作品が展示されますのでどう

ぞご覧下さい。



■開催日時：平成29年2月24日（金）

午後2時～27日（月）正午

■開催場所：忍野村写真絵手紙美術館（入場無料）

山梨県シルバー俳句大会俳句募集

いきいき山梨ねりんピック実行委員会では、「山梨県シルバー俳句大会」を5月19日（金）から21日（日）まで山梨県立図書館で開催いたします。俳句の募集を行いますので応募の方は直接お申し込みください。

■応募資格：県内在住の60歳以上のアマチュア

■応募方法：「はがき」で一人2句以内

・楷書で漢字にはふりがな

・住所、氏名（ふりがな）、生年月日、

年齢、性別、電話番号を明記

■応募期限：平成29年3月3日（金）当日消印有効

■応募先：（福）山梨県社会福祉協議会福祉振興課

〒400-0005

甲府市北新二丁目二一十二

■問合せ先：山梨県社会福祉協議会

福祉振興課（岡田）

電話 055-254-8610

FAX 055-254-8614



～災害を体験した方のエピソード～ 「一日前プロジェクト」

『「あ、地震だな」とは思ったけれど ～すぐに机の下にもぐるべきだった～』

—平成19年新潟県中越沖地震（平成19年7月）—（柏崎市 40代 男性 会社員）

休日出勤をして自分の席にいました。突然ガタガタと揺れて、「あ、地震だな」とは思ったんですけど、あそこまで大きくなるとは思ってなくて、そのまま椅子にすわっていました。でも、そのうちどんどん揺れがでっかくなって、最後は机にしがみつこうになりました。会社として、前回の新潟県中越沖地震以降、避難誘導では、各自ヘルメットをかぶって、まず2階のメンバーを集めて、一緒に下までおりて外の駐車場に避難するというようになっておりました。それで、当時2階にいたメンバーに、「ヘルメットをかぶって下におりるぞ!」と叫ぶのですが、腰がぬけたのか、なかなか来ないんです。だんだん叫ぶ声だけ大きくなって、「もう!」っていう感じで待って、そのメンバーと一緒に避難しました。

揺れている時間は結構長かったと思います。今思えば、落下物から身を守るためにも、すぐに机の下にもぐらないといけなかったですね。



内閣府「一日前プロジェクト」 <http://www.bousai.go.jp/kyoiku/keigen/ichinitimae/> 総務課防災係 TEL72-1112

富士河口湖古の小径

河口湖北岸の生活道路の変遷について

はじめに

御坂山塊を背にして美しく青い水を湛えている河口湖の北岸を行き来する生活道路が古道と言われた頃。

古の河口湖には水路が無いため大きな貯水湖であった。そのような時代の北岸の道端は水位が上昇するたびに湿地帯と化した。然るに北岸の集落の人達が往き来する湖畔周辺的生活道路は無難な山の中腹を経由して村の中ほどに位置した。

河口湖北岸の古道

近世・近代の古地図からも大石浅間神社に面して東に位置する海蔵寺の前に道路は沿っている。西に沿って進むと長浜村方面へ向かう。

北岸からその先を訪ねると古代からの重要な二本の街道の真ん中に位置する。集落からは土器も発掘されている。

東の街道である「御坂路」は、古代の東海道甲斐路に起源をもつもので、現在の国道一三七号の原形である。律令体制の確立により整備され、甲府盆地から御坂峠を越えて河口を通り、浅川・船津を越えて龍坂峠を経て東海道の本道と合流する。

中世には、鎌倉への軍事路として鎌倉街道（往還）に継承され、室町時代以降に富士登山が大衆化し、江戸時代は富士山信仰に伴う道者の通行・寄宿により河口御師の集落が隆盛した。当時の町並は今も残している。

西の街道である「若彦路」は、現在の甲府市酒折を起点に笛吹市八代町から鳥坂峠を越えて同市芦川町を経て、大石峠を越えて大石の湯口に下った。古道に面した道沿いに右上芦川道、左長浜道の馬頭観音がある、石碑には江戸後期の天保七年（一八三六）と記録されている。

遡って約千二百年前に富士山大噴火で溶岩が広い範囲に流れた後は、御坂山塊の西北に向かう大嵐方面は、青木ヶ原溶岩流に進路を開ざされて通行不可能となった。迂回路は集落のある大石村を経由して東側の河口浅間神社、官道の東海道甲斐路に下った。

その集落、大石村から隣の河口村の途中にある長崎の岬では湖畔の平地が確保できない地形であったので生活道路は湖水の増減に従えば湖畔に沿った道を用いた場合や多くは中腹の湖を見おろせる山道を利用した。そして河口村の広瀬に存在する「馬乗り石」(※)近くに辿り着いた。

(※)「馬乗り石」・甲斐の国司等が河口浅間神社への社参の折り、神領地の手前で馬の乗り降りに用いたと言われる。

北岸からの生活道路が確保されていない大正期から昭和期にかけて湖上を行き来する乗合船の発着所が湖畔の前浜（現在の大石公園）にあった。乗合船は手漕ぎ舟から発動機と変遷があったが南岸の小立、妙法寺下、船津浜へ多くの人と生活物資が運ばれた。鵜ノ島の西に対岸の距離が近い桑崎（留守ヶ岩）と勝山村の里宮発着もあって道路、バスが整備される昭和四十年（一九六五）頃まで活躍する有難い地元の生活航路であった。

河口湖の放水路

明治期の大水害を期に湖畔の村々の対策から大正二年（一九一三）に東電放水路が開削され、人工的な放水路が完成し、湖の水位調整（減水）が可能となり、湖畔の平地に安定した生活道路が確保できた。それまで湖畔住民を避難させるまでに至った降雨による増水は明治四十年（一九〇七）に二丈四尺（七・二メートル）と記録されている。続いて明治四十三年（一九一〇）に二丈八尺（八・四メートル）では住民の家屋の被害六七戸。東電放

水路が完成した後も水害が発生し、昭和五十八年（一九八三年）の台風被害による約三メートルの増水で低地であった湖畔の生活道路と周辺住居が浸水した。

むすびに

その後、新たな放水路が整備され、水位の調整が進展しており、北岸の生活道路だけでなく湖畔の一周道路に人と車が多くの行き交う環境が完成した。これが遊歩道、信号機が確保された今の生活道路の姿である。

（文化財審議会委員 流石朝之）

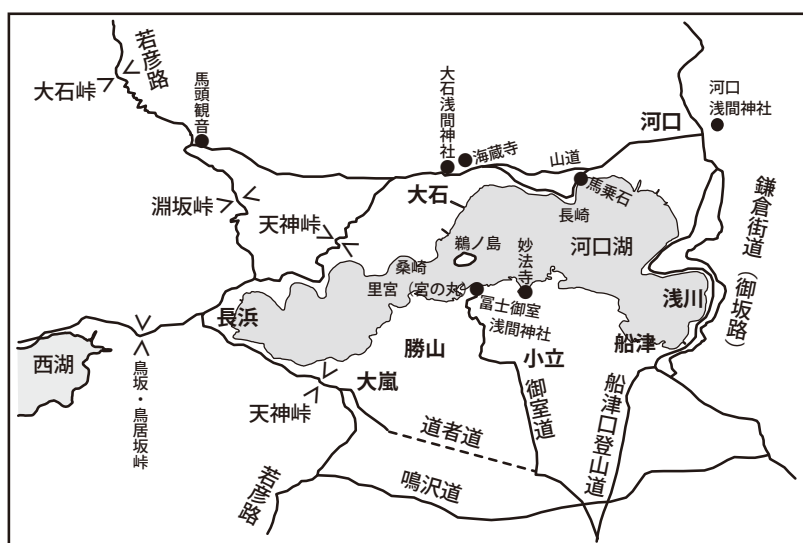

河口湖周辺の歴史の道

富士と湖の 自然をみつめて

Nature in and around Mount Fuji



船津胎内神社でテングコウモリが一時的に冬眠しました

船津胎内神社では、過去にはウサギコウモリやキクガシラコウモリが夏から秋にかけて利用したことが、前年の冬11月～1月15日にテングコウモリが一時的に利用したことがあり、過去の広報でもお知らせしましたが、2016年11月18日にもテングコウモリが天井で休止しているのが見つかりました。翌19日も同じ場所にいたので、今回は同じ個体かどうか判るよう赤色ペイントマーカーで印を付けました。その後一時見られなくなりましたが、23日に再び天井の同じ場所で休止している個体が見つかったのですが赤のマークがほとんど消えていたので、再度頭部に青色でマークしました。その後一時見られなくなりましたが、12月2日に天井の別の場所で休んでいる個体が確認出来、頭部をみると青色と一部赤色のマークがみつかり、11月19日にマークした個体と判りました。4日には天井の同じ場所で見つかりましたが、6日には11月19日に見られた場所に戻って休止しているのが観察され、以後、前脚の位置が変わる程度で同じ場所で見られ、12月24日以降はほとんど動かず、冬眠状態に入ったと判断されました(11月18日～12月31日の写真参照)。1月に入っても14日までほとんど動かず、12月24日以降はほとんど活動せずに冬眠状態になっていると考えられました。しかし、15日朝には姿が見られなくなり胎内樹型や周辺の大きな溶岩樹型内をくまなく探しましたが見つかりませんでした(この日は厳しい寒さで、朝8時50分頃でも-7℃でした)。前年の冬も1月15日までは見られたものの、その後の大雪以降見られなくなっていましたので、今後、胎内神社に再び戻って来るのかを定期的に観察して行きたいと思います。



西湖コウモリ穴で540頭以上のコウモリが確認されました

町の観光課と教育委員会の協力をいただき、2015年5月から西湖コウモリ穴内部の8地点・青木ヶ原1地点の計9地点に温(湿)度ロガーを設置させていただき30分置きの気温を測定しています。2016年も営業を休止した後の12月16日に、そのデータの回収の為に西湖コウモリ穴に入らせていただきました。

その結果をグラフにしてみましたら、入口に近い外気の影響が最も大きいと思われた地点が、予想通り冬には最も低く最低が-10.4℃で、夏には最も高く14.7℃が最高でした。奥の7ヶ所は場所によって違いがみられたものの、年間を通して0℃以下にならないことも判り、これが多くのコウモリ類が西湖コウモリ穴を冬眠に利用している大きな理由と考えられました。

この12月16日の調査時に、越冬中のコキガシラコウモリが471頭(右上の写真の中に448頭写っていました)、キクガシラコウモリが71頭(右下の写真に22頭写っていました)、合計542頭という過去15年間で最大クラスの個体数が確認されました。2015年12月18日の調査時は、コキガシラコウモリが144頭・キクガシラコウモリが78頭の合計222頭でしたので、キクガシラコウモリはほとんど変わらず、コキガシラコウモリが前年の3.3倍に増えていたということになります。このように、越冬するコウモリの個体数が大幅に増えているのは良いことだと思いますが、過去に確認されたウサギコウモリやモモジロコウモリが確認出来なかったことが気になります。この2種は全国的に個体数が減少傾向にあるため、富士山や青木ヶ原地域でも減少している可能性が高いので心配です。

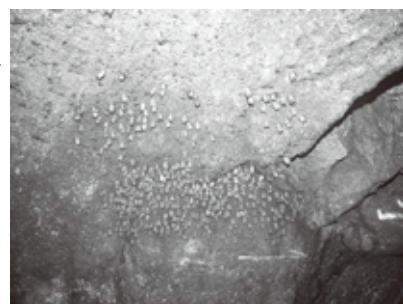

ショート・ニュース

- 第5回「富士山自然保護大賞ジュニア」の入賞作品巡回展示を次の通り実施予定です。お近くにお越しの際は是非お立ち寄りいただき、ご観覧頂ければ幸いです。
1月10～27日富士宮市民文化会館、1月27日～2月10日富士市役所、2月11・12日ふじさんめっせ、2月12～20日御殿場市民交流センター、2月21日～3月2日富士河口湖町中央公民館、3月3～17日御殿場市富士山樹空の森、4月中旬～7月中旬環境省生物多様性センター(予定)、7月中旬～10月中旬山梨県立世界遺産センター(予定)
- 富士風穴の温度ロガーデータの回収を11月28日に行いました。また、この日から1月11日まで環境省から許可をいただき富士風穴周辺の3ヶ所にマレーズ・トラップを設置し、昆虫類の調査を実施しました。
- 11月29日と12月5日に、2016年の春～夏に営巣したと思われるアカモズの古巣が計2個見つかりました。

ご意見・ご質問は、TEL (FAX) 0555-20-3510 自然共生研究室まで



西湖いやしの里根場 からのお知らせ



定休日のお知らせ

12月から2月の水曜日は定休日となります。



いやしの里ひな祭り

2月18日(土)~4月3日(月)

ひな人形飾り付け

期間中
ひなあられがもらえる
スタンプラリー開催



⑫火の見屋 着付料金変更のお知らせ

ご好評いただいております、建物番号⑫火の見屋の着付け体験において、きもの・よろい等の衣装また、着付けスタッフの充実の為2017年4月1日(土)より料金の変更をさせていただきます。何卒、ご理解とご協力をいただきますようお願い致します。

2017年3月31日(金)まで お一人様 500円
2017年4月1日(土)より お一人様 1,000円

『ふくろう雛を作ろう!』

作品は乾燥・素焼き・本焼き後、およそ1ヶ月でお送りいたします。(送料着払い)

日程: 2月12日(日)、2月26日(日)

午前11時、午後1時

※ご希望の日と時間をご予約ください。
(要予約)

料金: 町民特別価格 2,500円

大きさ: 300グラムの粘土

予約: 土あそび富士炉漫窯(前田)

TEL 080-5024-5735

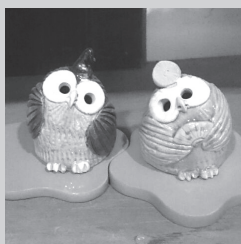

匠や 企画展

初春のしつらい展

ガラス・金工・陶

現在開催中~3月8日(水)



陶と藍二人展

陶器・藍染

3月11日(土)~5月7日(日)

見晴らし屋 企画展

弥栄高校美術科 生徒作品展

現在開催中~2月5日(日)

第5回絵手紙 交流展

2月7日(火)~3月16日(木)



八丁目会 2月のおススメ!



地域に根差して...
根場地区の第8番目の“組”です!

陶と香のかやぬま	練香の寒作りはいかがですか?
紙屋 逆手山房	いい紙は「寒漉き」やりませんか!
大石紬と布の館	かかとのカサカサは絹ソックスでケア。
土あそび富士炉漫窯	かわいい陶の手作りふくろう雛。
ちりめん細工・つるし飾り	にわたりの飾り作ってみませんか?
おもいで屋	激辛わさびの種 この辛さクセになるかも!?
和膳屋 彩雲	チゲほうとうでからだあったか
食事処 里山	あつあつなべやきうどんはおもちをトッピングしてどうぞ
石挽き手打ちそば松扇	体を温める“健康食”蕎麦を食べましょう。
匠や	ガラス工芸と彫金のアートな世界

《詳細お問合せ先》 西湖いやしの里根場総合案内所

3月~11月 午前9時~午後5時 無休

12月~2月 午前9時30分~午後4時30分 水曜日定休日

TEL: 0555-20-4677 URL <http://www.fujisan.ne.jp/iyashi/>

町民の皆様は無料で入場できますので、お気軽にお越し下さい。
その際、免許証などご住所の確認できるものをご提示下さい。



民謡界の粹にとらわれず「民謡」の復活へ向けて
独自の活動を切り開く

伊藤多喜雄コンサート

～TAKiOのソーラン節がやってくる～
～唄を通して、心を残す～

3年B組金八先生の

【日程】2017年3月4日(土) 開場/14:00 開演/14:30

【会場】河口湖ステラシアター 小ホール

【出演】伊藤多喜雄
協力出演/勝山中学校太鼓部

シャトルバスの
運行あり

【料金】全席自由
一般 3,500円/町民3,200円/会員3,100円
高校生以下 1,500円/町民1,400円/会員1,300円
※3才以下のお子様の入場はご遠慮願います。

【プログラム】

- TAKiOのソーラン節 ●津軽じょんがら節
- 依積み唄 ●南部牛追い唄 ※都合により曲目を変更する場合があります。
- 金毘羅さん ほか 予めご了承ください。

【伊藤多喜雄(TAKiO)プロフィール】

今や世界中で踊られている、「3年B組金八先生」で知られた南中ソーラン「TAKiOのソーラン節」の生みの親。NHK紅白歌合戦出場(1989、2003年)祖先が残してくれた日本人の血の中にある故郷の歌、民謡を「民謡界」の粹にとらわれず音楽の原点である自由でフリーな捉え方で歌い、表現し作り伝えるTAKiOワールド、日本の言葉を含めた民族音楽としての民謡を、日常耳にする洋楽器と共にアレンジし、TAKiO BANDが演奏する中でTAKiO流の自由な唄い回しで唄い上げる。さらに一見民謡とは接点があるとは思えない様々なジャンルのミュージシャンとも共演し、積極的にライブ活動を展開、民謡の復活へ向けて独自に活動の場を切り開いてきた。傍ら「唄さがしの旅」を重ね、生活に基づく唄を訪ね歩く。唄を通して、地域の活性化を図るため楽曲の作詞作曲、日本各地の町おこしにも関わり、学校公演はもとより教科書の教則本で歌唱指導も行っている。



リチャード・クレイダーマン 2017

with スtringス・トリオ&パーカッション

【日程】2017年5月7日(日)

開場/13:30 開演/14:00

【会場】河口湖ステラシアター 大ホール

【出演】リチャード・クレイダーマン
Stringス・トリオ&パーカッション

【料金】全席指定
一般 5,500円/会員5,000円

シャトルバスの
運行あり

※未就学児童の入場はご遠慮願います。

【プログラム】

- 渚のアデリーヌ
- いい日旅たち
- 昂 ほか

お見逃しなく!

「渚のアデリーヌ」で知られるピアニスト、リチャード・クレイダーマン。40年前の大ヒットで端正なルックスと演奏スタイルから『ピアノの貴公子』と呼ばれ、世界中のファンを魅了しました。2017年5月の今ツアーがちょうど40回目となります。



2公演とも

★町民先行

2/10(金)

AM10:00～PM5:00まで
問合せ 河口湖ステラシアター
TEL 0555-72-5588

★一般発売開始

2/11(土・祝)

AM10:00～

小島伊津子 ピアノリサイタル〈ピアノとお話し〉

【曲目】●W.A.モーツァルト:ピアノソナタ ハ長調 K.330
●L.V.ベートーヴェン:ピアノソナタ 第32番 ハ短調 作品111
●R.シューマン:クライスレリアーナ 作品16

【出演】小島伊津子

【小島伊津子 プロフィール】

東京都出身。都立芸術高校を経て、'80年東京藝術大学音楽部ピアノ科卒業。'81年渡独。西ドイツ国立リュベック音楽大学入学。在学中、ハンブルガー・シンフォニカと協演。リュベックにてリサイタル開催。オーディションによりドイツ放送に出演。'82コンツェルト・エクサメン(ドイツ国家演奏家資格試験)を最優秀の成績で卒業。'83年帰国。新東京フィルハーモニック、多摩管弦楽団と協演。'85年よりリサイタルを開始。'93年からは津田ホール、王子ホールにて13回のリサイタルを開催。朝日生命ホール室内楽シリーズ、'91年「モーツァルト連続演奏会」、'97年「シューベルト・ブラームス特集」、'98年「20世紀音楽のあゆみ」に出演。97年、'98年には同プログラムによりNHK FMコンサートに出演。好評を博す。ここ数年は、病院、ケアセンター等の施設でのボランティアコンサートや大学での特別講義にも積極的に取り組んでいる。ピアノを石井泰子、末永博子、藤沢克江、高橋高子、大木裕子、安川加寿子、ローラント・クラウ、またソルフェージュを坪野春枝の各氏に師事。

【日程】2017年2月18日(土)

開場/18:30 開演/19:00

【会場】河口湖円形ホール

【料金】全席自由 2,500円

好評発売中!!



♪ 自然の香りが響きわたる ♪

♪ 優しい音が湖風に舞う ♪

河口湖ステラシアター & 河口湖円形ホール

<http://www.stellartheater.jp/>

このページについてのお問合せは、河口湖ステラシアター 72-5588までどうぞ



お答えいただいた方の中から、
抽選で10名様に

特製ふじびょうランタン
(富士らんとん)

を差し上げます。

※当選者は発送をもって
かえさせていただきます。



回答方法

アンケートの答え・年齢・性別・地区(プレゼントを希望の場合は住所と名前必須)を明記し、点線で切り取り、はがきに張り付けるか、メールで下記連絡先の政策財政課までお送りください。
いただいた情報は厳重に管理し、目的以外には使用いたしません。

アンケート回答先

〒401-0392
山梨県南都留郡富士河口湖町船津1700
富士河口湖町役場
政策財政課 広報担当 渡辺宛
e-mail:seisaku@town.fujikawaguchiko.lg.jp



アンケートにご協力ください

Q1 町からの情報の入手方法は？

広報誌・CATV・町公式ホームページ・フェイスブック・メルマガ・回覧・公民館などの掲示やチラシ・その他()

Q2 広報誌の入手方法は？

自治会配布・銀行やコンビニ等・町役場や出張所・その他()

Q3 広報誌は…

すべて読んでいる・関心のある分野のみ・読んでいない

Q4 広報誌の情報量は 多い・ちょうどよい・少ない

Q5 今月号の広報誌で必要ないと感じた記事とその理由

Q6 今月号の広報誌で役に立った記事とその理由

Q7 こんな面白い人がいる、取り上げてほしいことがあるなどの情報や、広報誌に関するご意見、要望などご自由にお書きください

キリトリ線

キリトリ線

●生活困窮者・母子世帯等の就業相談について●



町では、毎月5日(5日が休日の場合はその前の平日)にハローワークが出張しての就業相談を実施しています。次回は3月3日(金)朝10時から11時半に町役場1階102会議室で実施します。対象者は、生活保護受給者・生活困窮者・母子世帯となっておりますので、希望する方はお気軽にご相談ください。

●女性なんでも相談のお知らせ(毎月第2・第4水曜日)●



今月の相談日 2月8日(水)・22日(水)

時間:午後1時30分～/午後2時30分～ 場所:中央公民館 第2会議室

お気軽にご相談下さい。相談は予約制(無料)です。

問合せ・申込み先 生涯学習課【72-6053】

佐々木優太	小山田雄紀	三浦茂枝	三浦國良	流石修身	堀内一民	野村とく子	相澤すゑ子	渡邊勝長	山中幸雄	中村千代子	井出榮	小佐野てるよ	小山田やす子	廣瀬かづ子
		94歳	88歳	80歳	85歳	86歳	85歳	68歳	92歳	83歳	72歳	97歳	75歳	76歳
有蘭 美結	小佐野詠子	谷野悦太郎	三浦君久	流石孝政	堀内実	野村勇二	相澤謙治	渡邊和美	小佐野文雄	中村五郎	井出国光	小佐野宏吉	小山田清紀	廣瀬佳子
船津	船津	西湖南	大嵐	勝山	大石	河口	小立	小立	小立	船津	船津	船津	船津	船津

おくやみ (死亡)

届出人

小林岳叶	渡邊ゆき音	小佐野尊	倉澤樹生	渡邊大貴	大熊太鳳	井出結衣奈	上原衣奈	佐野巧真	お子さん
敏史・香枝	芳樹・由季	治・亜紀	光太郎・はる菜	雅也・麻美	智広・あさみ	敦・史絵	父	母	
小立精進	勝山	勝山	小立	小立	船津	船津			

おめでた (出生)

おめでた・おくやみ

11/14
▼
12/15

もっと知りたい! 健康大



<http://www.kenkoudai.ac.jp>
『健康大ブログ』好評発信中!

健康科学大学の「旬」な情報を毎月発信いたします

平成28年度 地域連携講座を開催



地域連携講座コーディネーターの坂本宏史先生

平成28年10月9日(日)に健康科学大学河口湖キャンパスB101講義室、同年11月20日(日)に富士河口湖町中央公民館視聴覚室にて、大学コンソーシアムやまなしと富士河口湖町との共催による「平成28年度 地域連携講座(コミュニティカレッジ講座)」が開催され、多くの方々にご参加いただき盛況のうちに終了することができました。

第1回講座「足腰の衰えを感じていませんか? ~フレイル(Frailty)の予防方法とは~」では、理学療法学科助教の高木大輔先生が講師を務め、老年症候群である「フレイル」の解説を行い、またその予防に効果のある運動を紹介し、参加者と一緒に体を動かしました。

第2回講座「暑さ寒さと健康」では、福祉心理学教授の永井正則先生が講師を務め、体温調節反応と熱中症の関係、粘膜障壁と風邪による発熱の関係についての解説を行い、粘膜の免疫機能など身体のしくみについて理解を深めました。

第3回講座「睡眠と健康」では、引き続き永井正則先生が講師を務め、科学的な視点から現代人の睡眠に関する問題点などについての解説を行い、受講者からの睡眠についての悩みへのアドバイスも行われました。

連携講座を開催するにあたりまして、ご支援・ご参加くださいました皆様誠にありがとうございました。



第1回講座担当の高木大輔先生



第2~3回講座担当の永井正則先生

●2017年度 入学試験日程

健康科学部

入試種別	学 科	出願期間 ※消印有効	試験日	会 場
一般入試	Ⅱ期 全学科	2/1~2/10	2/21	甲府・東京
センター利用	Ⅱ期 全学科	2/20~3/1	1/14~15	※本学独自の試験は行いません。
自己推薦入試	Ⅱ期 作業療法学科 福祉心理学科	3/1~3/9	3/14	本学(都留)

看護学部

入試種別	学 科	出願期間 ※消印有効	試験日	会 場
一般入試	Ⅱ期 看護学科	2/1~2/10	2/21	甲府・東京
AO入試	看護学科	3/1~3/9	3/14	本学(都留)

※健康科学部と看護学部では、「入試種別」等一部異なりますのでご注意ください。
※上記「本学」会場は、都留キャンパスでの実施となります。

お問い合わせ ■総務課 0555-83-5200 (代表) ■入試広報課 0555-83-5240

●相談は予約制です●

※相談日の4日前までに政策財政課 TEL 72-1129まで連絡してください。
相談は、1人20分間です。

実施日

2月20日(月)

行政相談
心配ごと相談

●町民福祉館ふじやま 午前10時~午後2時
●勝山出張所 午後 1時~ 4時

●足和田出張所 午後1時~4時
●上九一色出張所 午後1時~4時

弁護士相談

●町民福祉館ふじやま 午前10時~12時

●足和田出張所 午後1時~3時

町の行政相談委員さん

渡辺久美子 72-2849

堀内 治 83-2304

渡辺 秀樹 82-2424

渡辺製薬司 87-2316

消費者問題のお悩みは

富士吉田市消費生活センターへ

相談専用ダイヤル TEL0555-22-1577

富士吉田商工会議所3階

※産業会館建て替えのため4/1より移動しました

月~金曜日(祝日を除く) 午前9時~午後5時
多重債務相談 消費者問題相談 ほか

山梨県司法書士会総合相談センターの

司法書士無料相談(予約制)

TEL055-253-2376

毎月第4火曜日 午後1時~4時 富士山駅ビル(Q-STAY) 地下1階
予約受付 月~金曜(祝日除く) 午前9時~午後5時

相続・遺言・成年後見・登記に関する相談、家・土地に関する相談
会社に関する相談、借金・日常生活のトラブルに関する相談 ほか

人のうごき

1月1日現在の
人口・世帯

人口	26,548人 (-3)
男	13,001人 (±0)
女	13,547人 (-3)
世帯	10,129 (+14)

年金相談(社会保険労務士による相談)
日時 2月28日(火)(予約優先)
午前9時~午後4時
(12時から午後1時は昼休み)
会場 山中湖村役場
日本年金機構 大月年金事務所
問合せ 05554(22)3811

国民年金・社会保険相談所
日時 2月22日(水)(要予約)
午前9時30分~午後4時
(12時から午後1時は昼休み)
場所 富士吉田商工会議所
日本年金機構 大月年金事務所
問合せ 05554(22)3811

結婚相談日
富士河口湖町結婚相談所では、毎月1回「結婚相談日」を設けています。
お気軽にご利用ください。
相談日 3月5日(日)
時間 午前10時~12時
場所 町民福祉館ふじやま 2階
問合せ 町民福祉館ふじやま 2階
町民福祉館ふじやま 2階
その他 写真身分証を持参すること、
なるべくご本人が来所してください。

松浦成太郎 出羽あゆみ 船津
岸 皓大 梶原 未妃 船津
渡邊 喜一 杉山 綾乃 小立
渡邊 大智 小坂麻衣子 小立
朝比奈秀樹 荒井めぐみ 大嵐



「地震から生き残ること」はあたりまえではありません！
 1分間の行動訓練 “シェイクアウト訓練”

【日時】 平成29年3月11日(土) 午前10時

訓練開始の合図 ～訓練開始時間に次のとおり訓練情報を配信します～

- ◇ 防災行政無線放送
- ◇ CATV放送（河口湖CATV11Ch／北富士テレビ10Ch）
- ◇ 地震防災訓練アプリ
 スマートフォンに緊急地震速報のブザー音が鳴ります。ぜひこの機会に体感して下さい。
 地震防災訓練アプリをダウンロードしてから、訓練日時を右のQRコードより登録して下さい。

地震防災訓練アプリダウンロード用



地震防災訓練アプリ
 訓練日時登録用



◆◆◆事前参加登録で積極的な意思表示を!!◆◆◆

事前参加登録は、訓練への参加意思を示すことにより、さらなる防災意識を高めるものです。
 簡単な申込手続きです。積極的に事前参加登録をして訓練に参加しましょう！



◇登録方法◇

- ・登録用紙に必要事項を記入し、役場または出張所へ提出
 （登録用紙は役場、出張所、HP内。自治会加入世帯は全戸配布。未加入世帯は広報誌に差込。）
- ・HP内の参加登録用フォームから入力
- ・電話での申込みも可

◇問合せ 町役場 総務課 防災係 TEL72-1112 FAX72-0969

～表紙の写真～「成人者のつどい」

今年の成人者のつどいは1月8日に勝山さくやホールで行われました。当日は、午後から雪が降ってきましたが、午前中に行われた式典中は天候も良く、色とりどりの晴れ着に身を包んだ新成人のみなさまや親御さんが多数集まり、華やかな「成人のつどい」となりました。

本年度、町内で成人を迎えられた方（1996年4月2日～1997年4月1日）は、307名。生まれた年の出来事を調べてみると、アトランタオリンピックが行われた年でした。日本は金3個、銀6個、銅7個の成績で、女子マラソンで銅メダルを獲得した有森裕子選手が「自分で自分をほめたい」とコメントされたことでも有名な大会です。

3年後には東京オリンピックが控えており、町だけでなく国内でも色々な事業が実施され、これまで以上に多方面で一人一人が活躍できる場も広がっていくと思います。

成人を迎えられた皆様も「自分を自分でほめられる」ようなご活躍を期待いたします。おめでとうございます。



24時間対応

休日・夜間の救急医の問い合わせ先

☎23-4444（富士五湖消防本部テレホンサービス）

☎055-224-4199（山梨県救急医療情報センター）

「広報富士河口湖」は資源保護とリサイクル促進のため再生紙を使用しています。