

広報

ひとをやさしくつなぐ 世界に誇る ふじのまち

2026
令和8年

7
No.272

富士河口湖



熱中症対策に
こまめな水分補給を

◆TOPICS

- ・熱中症を予防しましょう! (P5)
- ・職員採用募集案内 (P8)
- ・新しい「資格確認書」を送ります (P10)



2026

5/23 SAT

交流運動会を開催しました

「スマイル満開 笑って、叫んで、ハイタッチ!」をキーワードに、交流運動会が今年も開催されました。

老若男女、国籍を問わず集まった54人の参加者は、紅組と白組に分かれ、玉入れや大玉転がし、ラケットバレーンリレーなど、様々な協議で白熱した戦いを繰り広げ、会場となった町民体育館には、大きな笑い声と声援が響き渡っていました。

今年のMVPは「全員」。参加者皆が全力で参加し、楽しんでいました。

運動会の締めくくりには、今年も食生活改善推進委員会によるほうとうパーティを開催。疲れた体に温かく美味しいほうとうが染み渡り、和やかであたたかい時間を過ごしていました。

主催：富士山暮らし応援隊

共催：まちづくりワークショップ 富士河口湖町食生活改善推進委員会

協賛：(順不同)

株式会社FM ふじやま

大塚製菓株式会社

カトリホーム(株式会社加取)

らーめん食堂れんげ

河口湖印刷所

明治安田生命保険相互会社



2026

5/28 THU

三浦 吉彦さんに、山梨行政監視行政相談センター 所長感謝状が贈られました

町の行政相談委員として活動されている三浦 吉彦さんに、山梨行政監視行政相談センター所長感謝状が贈られました。

三浦 吉彦さんは、令和5年度から足和田地区の行政相談委員として熱心に活動されており、この度その尽力を称え、山梨行政監視行政相談センター所長感謝状が贈られました。

三浦 吉彦さん、受賞おめでとうございます。

○行政相談とは？

国の行政全般について意見や要望を受け付けて改善を図る、総務省の取り組みです。

町では、毎月20日の相談日に行政相談委員に参加していただき、行政相談を受け付けています。(詳しくは31ページ目をご覧ください)



感謝状を贈られる三浦吉彦さん(写真右)

2026

5/27 WED

船津小学校に 人権の花が贈呈されました

町人権擁護委員の皆さまによる、人権の花贈呈及び願いの風船上げが、船津小学校の1・2年生で行われました。

児童たちが協力して花を栽培・育成することにより、いたわりや思いやりの気持ちを育み、命の大切さを学んでもらうことを目的に実施されました。

最後には、児童の手書きのメッセージカードと人権の花の種がついた風船を、皆で大空へ飛ばしました。



2026
5/25
MON

「第33回町長杯 ふれあいゲートボール大会」が開催

「第33回町長杯 ふれあいゲートボール大会」が小立ふれあいゲートボール場において開催されました。

開会式では町長から、日頃の地域活動への感謝と選手の皆様への激励の言葉が送られました。

参加者の皆様は熱戦を繰り広げられ、大会を通じて親睦を深めていました。

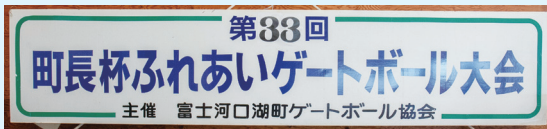

2026
5/30
SAT

松山油脂富士河口湖工場 創業20周年を記念し オープンファクトリーを開催

松山油脂富士河口湖工場が、創業20周年を記念しオープンファクトリーを開催しました。

船津財産区有地に工場が誕生して20年。松山油脂富士河口湖工場は、地域に根差した企業として、今や町を代表する存在の一つとなっています。

今後も30年、40年と町とともに歩みを重ね、親しまれる存在として発展されることを願っています。



町長並びに船津財産区管理会長(写真下段中央)、オープンファクトリーを訪問しました。

2026
5/28
THU

町女性団体連絡協議会 総会・講演会を開催

勝山さくやホールにおいて女性団体連絡協議会総会が開催され、約70名が参加しました。第1部の講演会では、市民団体リズムオブラブの渡辺光美さんをお迎えし「かけがえない大切な命を自分で守る心と体づくり～自分らしく生き活きとすす女性のために～」についてご講演いただきました。健康寿命を延ばすために、フレイルを予防することの大切さをお話いただき、健康安全意識についてあらためて考えさせられる大変有意義な場となりました。また、実際にリズムに合わせて体操を行い、元気に楽しく学ぶことができました。

第2部の総会では、令和7年度事業報告、決算報告、監査報告並びに令和8年度事業計画と予算について原案どおり承認されました。令和8年度のスタートとして、今後の活動につながる有意義な機会となりました。



おいしいしゅうせい

大石秀世さん

「春の褒章 黄綬褒章」を受章

令和8年春の褒章において、小立地区の大石秀世さんが「黄綬褒章」を受章されました。

黄綬褒章は、長年にわたり業務に精励し、他の模範となるような優れた技術や実績を持つ方に授与されるものです。

大石さんは、測量士として長年にわたり業務に従事され、県内の道路などのインフラ整備や町内にある洞窟内部の測量調査に尽力されるなど、安全なまちづくりに貢献してこられました。

心からお祝い申し上げますとともに、今後の一層のご活躍をお祈りいたします。





2026
6/1
MON

車両の ご寄付をいただきました

有限会社富士山みはらし様より、車両のご寄付をいただきました。

貴重なご寄付を誠にありがとうございます。



2026
6/8
MON

JAクレイン様から、 富士五湖消防本部へご寄付を いただきました

今年1月に発生した上野原・大月地区 扇山林野火災へ富士五湖消防本部が応援出動したことにより、JAクレイン様から富士五湖消防本部へ、消防資器材を寄贈していただきました。

地域のために活用させていただきます。

貴重なご寄付を誠にありがとうございます。



6月8日に、富士五湖消防本部にて寄贈式を執り行いました。

まちかど写真館

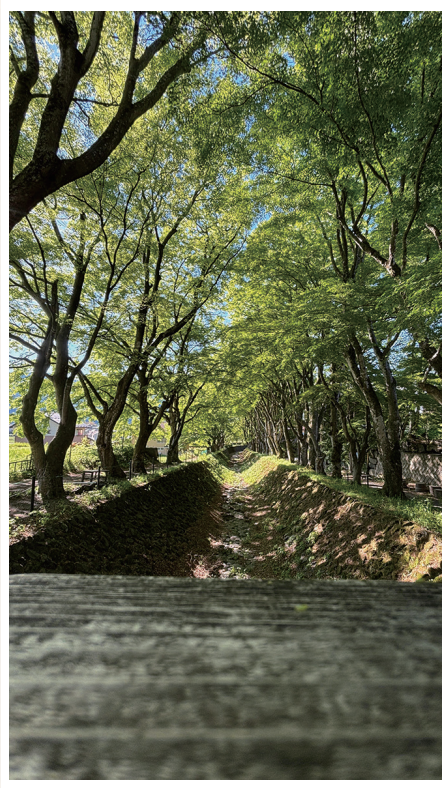

七本杉（河口）「新緑のもみじ回廊」



渡辺優貴（小立）「奥河口湖 逆さ富士」



外川蓮琉（小立）「青のコントラスト」

写真の投稿はこちらから

「利用者登録せずに申し込む方はこちら」を選択

町内で撮った写真なら、どんな写真でもOK!

お気軽にご投稿ください♪



政策企画課 広報統計係 Tel.0555-72-1129



熱中症を 予防しましょう!

近年、町でも気温の上昇が続いており、3年連続で最高気温30度以上を観測した日があり、また、暑さの到来も早まっています。

熱中症は、屋外だけでなく屋内でも多く発生しています!

正しい知識を身に付け、健康被害を防ぎましょう。

水分補給 喉が渇いていなくても、予防的にこまめに飲みましょう。(1日1.2Lが目安)

エアコンの活用 室内でも我慢せず、予防的にエアコンを使いましょう。エアコンが使用できない場合は、濡れタオルの使用や涼しい場所への避難を。

アラートの活用 テレビやラジオで「熱中症警戒アラート」が発表された日は特に注意!

熱中症警戒アラート 発令中

高齢者やお子さんは特に注意!

熱中症患者のおよそ半数は65歳以上の方です。

また、晴れた日には地面に近いほど気温が高くなるため、小さなお子さんは、大人以上に熱い環境にいることになります。

ご家族や周囲の方の見守り・声掛けをお願いします!

農業・家庭菜園をする方へ **農作業中の熱中症にご注意を!**

単独作業は避ける 万が一の早期発見のため、複数人で作業するか、定期的に連絡を取るようにしましょう。

対策グッズの活用 帽子や空調服などの対策アイテムを活用しましょう。

(農林水産省「農作業安全対策」より)

熱中症かな?と思ったら

①**作業を中断** 立ちくらみ、吐き気、頭痛や脱力感があつたらすぐに作業を中断しましょう。汗をかかなくなったり、体が熱いと感じた時も危険信号!

②**応急処置** 涼しい場所へ避難し、衣服を緩めて体を冷やしましょう。水分・塩分を補給しましょう。

③**病院へ** 症状が改善しない場合は、迷わず医療機関へ。

後悔する前に119番!

クーリングシェルター 涼み処を募集します

熱中症特別警戒情報が発表された時など、暑さをしのげる場所として、クーリングシェルター「涼み処」を開設します。

	開設場所	開設日時
公共施設	富士河口湖町役場 1階ロビー	月～金曜日 8:30～17:00
	生涯学習館(図書館)	土・日曜日 9:30～17:00
民間施設	ウエルシア河口湖船津店 ウエルカフェ	月～日曜日 10:00～18:00 ※臨時休業を除く
	ウエルシア薬局 河口湖船津店 調剤待合	月～日曜日 10:00～18:00 ※臨時休業を除く
	マックスバリュ 富士河口湖店 休憩所	月～日曜日 8:00～20:00 ※臨時休業を除く

町では、クーリングシェルターとしてご協力いただける民間施設を募集しています。健康増進課(Tel. 0555-72-6037)までご連絡ください。



農林水産省 農作業安全対策 環境省 熱中症予防情報サイト



「2026河口湖湖上祭」 交通規制のお知らせ

河口湖観光協会 Tel.0555-72-6700
観光課 Tel.0555-72-3168
(一社) 富士河口湖町観光連盟【運営本部】
Tel.0555-28-5177

本年も8月5日(水)に「2026河口湖湖上祭」を開催します。

当日は湖畔周辺道路において17時から21時30分の間、交通規制が実施されます。

皆様には大変ご迷惑をおかけいたしますが、何卒ご理解とご協力をお願いします。

規制の詳細は、本広報誌折り込みの規制図マップ、または富士河口湖町観光情報サイトをご覧ください。



令和8年度富士河口湖町 総合防災訓練は 10月に実施します

地域防災課防災係 Tel.0555-72-1170

町では毎年、9月1日の「防災の日」に合わせてその近辺の日曜日に総合防災訓練を実施していましたが、近年の気象状況により9月1日付近でも気温が高い状況が続き防災訓練の実施が困難な状況でした。

そこで各種団体と協議を重ねた結果、令和8年度より**10月第3週の日曜日**に実施することになりましたのでお知らせします。

令和8年度の総合防災訓練は**10月18日(日)**に実施しますので、皆さまのご理解、ご協力をよろしく願います。

倒木による被害を 減らすために

地域防災課防災係 Tel.0555-72-1170

台風等による強風や大雨により、倒木による被害が全国的に発生しています。台風等では健全な立木であっても倒れる可能性があり、日頃から適切な管理がされていない立木であれば倒木の危険性はさらに高くなります。

倒木による被害を減らすためには、日頃から所有者による立木の適切な管理が必要です。

なお、万が一倒れた場合には所有者の責任において倒木を撤去してください。

「緑の募金」への ご協力をお願いします

農林課振興係 Tel.0555-72-1115

皆様からお寄せいただいた「緑の募金」は、森林の整備や緑化推進などに活用されています。町では町内の植樹活動や緑の少年隊育成事業などに役立てられています。

今年度も公益財団法人山梨県緑化推進機構より、ご協力の依頼がありました。町では自治会・区を通して募金を依頼しますので、ご協力をお願いします。また、自治会・区未加入の方は町役場または機構で直接寄付ができます。

緑の募金の募金額や用途については、今月の

広報誌と一緒にお配りする「緑の募金」のチラシをご覧ください。

富士山マラソン「町民限定 エントリー」期間延長中!

観光課 Tel.0555-72-3168
(一社) 富士河口湖町観光連盟
Tel.0555-28-5177

12月12日(土)・13日(日)に「第15回富士山マラソン2026」を開催します。これに伴い、町民が優先的に申し込める「町民限定エントリー」の申込期間が7月31日(金)まで延長中です。まだお申し込みでない方は、ぜひこの機会にご参加ください! ※先着順受付のため、定員になり次第締め切りとなります。

大会の詳細やエントリー方法については、富士山マラソン公式ホームページをご確認ください。

皆様のご参加を心よりお待ちしております。



日本赤十字社会費への ご協力をお願いします

福祉推進課 Tel.0555-72-6028

日本赤十字社は、災害時は医療支援、こころのケア、救援物資の配布などを、平時は救急法の講習普及、ボランティアや青少年赤十字の育成などの活動を行っています。

赤十字社は人道的救護機関であり、自主性、中立性を守るため、この活動資金を国や特定の団体に頼るのではなく、広く一般のみなさまにご協力を呼びかけています。

今年も会費について自治会・区を通して依頼しますので、日本赤十字社の継続的な活動にご理解、ご支援をいただき、継続的な会費へのご協力をお願いします。

在宅の介護を必要とする 高齢者等に紙おむつ代を 支給します

福祉推進課社会福祉係
Tel.0555-72-6028

寝たきり高齢者等の生活の質を向上し、介護にあたるご家族の負担を軽減する目的で、紙おむつ代を支給します。

■対象者

在宅(入院・入所の方は非該当)で介護されている町民のうち、要介護度が1以上の方

■対象となる品目

紙おむつ、尿取りパッド、清拭剤、使い捨て手袋、おしりふき

■支給金額

月額上限3,000円(上限に満たない場合は実費分を支給)

■提出書類

・介護保険被保険者証の写し
・申請書は福祉推進課窓口で配布または町ホームページでダウンロード

※申請日以降に購入した紙おむつ等が助成対象となります。遡っての申請や請求はできませんのでご注意ください。

高齢者スマホデビュー 応援助成金

福祉推進課社会福祉係
Tel.0555-72-6028

高齢者のデジタルデバインド(情報格差)対策のため、高齢者が初めてスマートフォンを購入する際の費用の一部を助成します。

■対象者・要件

スマートフォンを初めて購入する65歳以上の町民で、購入後に富士河口湖町LINE公式アカウントの友達追加及び富士河口湖町防災情報アプリを登録していること。

※スマホは営利目的でなく、申請者自身が使用する場合に限り。

■助成金額

本体価格・各種手数料等の合計額
(上限10,000円、1,000円未満切り捨て)

■提出書類

・契約書等(機種や金額等の必要事項が明記されたもの)の写し
・申請者名義の通帳の写し
・申請書は福祉推進課窓口で配布

ねたきり高齢者・ 認知症高齢者介護慰労金 (令和8年度上半期)

福祉推進課社会福祉係
Tel.0555-72-6028

ねたきり高齢者及び認知症高齢者を介護している家族の身体的、精神的な労苦に報いるとともに、要介護者の在宅生活の継続を図るための慰労金です。

■対象者

令和8年1月1日から7月1日まで継続して、下記のすべての条件を満たす方

※上記期間のうち、月ごとに該当・非該当の審査をします。

・介護者、被介護者ともに富士河口湖町内に住所があること
・介護者は、65歳以上の被介護者と同居し、常時介護していること※

(※1ヶ月に5日以内のショートステイ・入院までは該当、5日を超えた月は非該当)

・被介護者は、要介護度4・5のねたきり高齢者もしくは重度の認知症高齢者であること

■支給金額

該当月1か月あたり10,000円(9月支給予定)

■提出書類

・「受給資格認定申請書」(新規の方)または「現況届」(既に認定を受けた方)
・介護保険被保険者証の写し

■申請締切

令和8年7月31日(金)

※遡っての申請はできませんのでご注意ください。



8月号広報

8月6日(土) 配布予定

広報誌に関するお問い合わせ・情報提供は
政策企画課 広報統計係 Tel.0555-72-1129

木造住宅の無料耐震診断・耐震化事業に補助をします

◇木造住宅の「無料耐震診断」

木造住宅の安全性を確認するための無料耐震診断を山梨県耐震診断技術者（建築士）が行います。

【対象住宅】昭和56年5月31日以前に着工された住宅（それ以降に増築した場合は対象外になる場合あり）

- ・木造在来工法で2階建て以下の個人所有の住宅（長屋及び共同住宅、借家は除く）
- ・延べ床面積が300㎡未満の専用住宅（併用住宅の場合、住宅部分が過半のもの）

◇耐震改修事業補助

耐震診断による総合評点が1.0未満の住宅の耐震設計・耐震改修工事に補助を行います。

【補助金額】最大1,437,500円

※ただし、耐震改修工事をする場合と建替え工事をする場合の費用を比較して低い額が限度額となります。

◇耐震シェルター等設置工事

耐震診断による総合評点が0.7未満の住宅の1室にシェルターや防災ベッドを設置する工事に補助を行います。

【補助金額】最大24万円

※補助金申請する前に必ず都市整備課担当者と打合せを行い、申請手続後に着工してください。

※手続き前に着工した場合、補助は受けられませんのでご注意ください。

●問合せ先 都市整備課 都市計画係 Tel 0555-72-1179



奨学金返還支援事業を受け付けています

町内企業で働く若者の奨学金返還を支援します。



申請受付期間	7月1日（水）～9月30日（水）期間厳守 ※独立行政法人日本学生支援機構から必要書類を取り寄せる場合、2週間以上かかる場合があるので、早めの申請をお願いします。
申請方法	申請書・添付書類を町役場政策企画課に提出 ※書式や必要書類は下記HPをご覧ください。
お手続き方法	<div style="display: flex; align-items: center;"> <input type="text" value="富士河口湖町 奨学金返還支援"/> <input type="button" value="で検索"/> スマホからはこちら </div>
上限および支援期間	上限額：年間24万円 支援期間：補助対象経費の最初の返還月から起算して60月（5年）
お問合せ先	政策企画課 奨学金返還支援担当 Tel 0555-72-1129

ふるさと寄附金 ふるさと納税 の使い道 Vol.8

町ではふるさと応援寄附条例にもとづき、寄附された寄附金を財源として様々な取り組みを実施しています。ふるさと寄附金（ふるさと納税）を活用した取り組みについてご紹介します。

- 1 子ども支援事業
- 2 まちづくり支援事業
- 3 環境保全支援事業
- 4 スポーツ・文化振興支援事業
- 5 産業活性化支援事業
- 6 その他目的達成のために町長が必要と認める事業



今回は6つの事業の中から、(1)子ども支援事業 について「主な使い道」をご紹介します。

○母子手帳アプリ

子育て支援サービスの拡充として、妊娠・出産・子育てまで切れ目なくサポートする子育て支援アプリ「てくてく富士河口湖町」を開始し、健診やイベントなど子育てに関連した情報を身近に受け取ることが出来るようになりました。

この取り組みは、富士河口湖町を応援して下さる皆さまからのご寄附によって支えられています。

●政策企画課 ふるさと納税推進室 Tel 0555-72-1129



富士河口湖町職員募集案内



○第2回職員採用試験(令和9年4月採用)

■採用職種・人員	【事務職Ⅰ・Ⅱ】 1名程度 【事務職(障がい者対象選考)、保育士職、保健師職、社会福祉士職】 各1名程度		
■受験資格 (第1回職員採用試験へ申し込みをされた方も申し込みが可能です。)	事務職Ⅰ	平成10年4月2日から平成17年4月1日までに生まれた者で、大学を卒業した者及び卒業見込の者並びにこれらと同程度の学力を有する者 【業務内容】 町役場に勤務し、一般行政事務に従事します。	
	事務職Ⅱ	平成13年4月2日から平成21年4月1日までに生まれた者で、高校を卒業した者及び卒業見込の者並びにこれらと同程度の学力を有する者 【業務内容】 町役場に勤務し、一般行政事務に従事します。	
	事務職Ⅰ (障がい者 対象選考)	・昭和61年4月2日から平成17年4月1日までに生まれた者で、大学を卒業した者及び卒業見込の者並びにこれらと同程度の学力を有する者 【業務内容】 町役場に勤務し、一般行政事務に従事します。	
	事務職Ⅱ (障がい者 対象選考)	・昭和61年4月2日から平成21年4月1日までに生まれた者で、高校を卒業した者及び卒業見込の者並びにこれらと同程度の学力を有する者 【業務内容】 町役場に勤務し、一般行政事務に従事します。	
	事務職Ⅰ・Ⅱ 共通 (障がい者 対象選考)	・身体障害者手帳、療育手帳又は精神障害者保健福祉手帳等のいずれかの交付を受けている者 ・活字印刷文による出題に対応できる者	
	保育士職	平成8年4月2日から平成19年4月1日までに生まれた者で、保育士資格のある者又は令和9年3月末までに保育士資格取得見込の者 【業務内容】 町保育所に勤務し、保育業務に従事します。	
	上記の職種共通	富士河口湖町内在住者又は採用後原則として富士河口湖町内に在住できる者	
	保健師職	平成8年4月2日から平成17年4月1日までに生まれた者で、保健師資格のある者又は、令和9年3月末までに保健師資格取得見込の者 【業務内容】 町役場に勤務し、保健業務等に従事します。	
	社会福祉士職	平成4年4月2日から平成17年4月1日までに生まれた者で、社会福祉士又は精神保健福祉士の資格のある者又は、令和9年3月末までに当該資格取得見込みの者 【業務内容】 町役場に勤務し、一般行政事務及び保健・福祉・相談業務等に従事します。	
■受付	役場総務課での受付	令和8年7月30日(木)から8月14日(金)まで(土曜日・日曜日・祝日を除く)の午前8時30分から午後5時15分まで	
	インターネットでの受付	「やまなしくらしねっと電子申請サービス」にて受付 令和8年7月30日(木)から8月10日(月)午後5時15分まで(24時間受付) 町ホームページ https://www.town.fujikawaguchiko.lg.jp/ の職員採用情報を確認し申請案内に従ってください。	
■試験日及び場所	第1次試験	実施日	令和8年9月20日(日)
		場 所	事務職・保育士職・保健師職・社会福祉士職 山梨県自治会館(甲府市蓬沢1-15-35) 事務職(障がい者対象選考) 富士河口湖町役場
	第2次試験	実施日	令和8年10月26日(月) 予定
		場 所	全職種共通 富士河口湖町役場
■問合せ	富士河口湖町役場 総務課 職員係 TEL 0555-72-1112		



職員募集案内

富士五湖広域行政事務組合消防職員

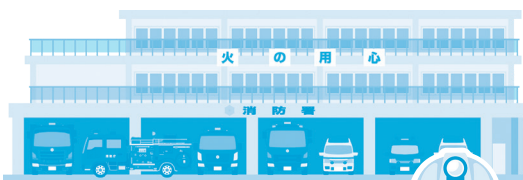

採用職種・人員 消防吏員 若干名

受験資格

- ・大学卒：平成12年4月2日から平成17年4月1日までに生まれた者
- ・高校以上卒：平成14年4月2日から平成21年4月1日までに生まれた者
- ・令和9年3月に前記の学校を卒業見込みの者

※身体要件・住居要件・欠格条項があります。詳しくはお問合せください。

受付

7月30日(木)から8月14日(金) 午前8時30分から午後5時15分
 ※土日祝日を除く／郵送の場合は8月14日の消印のあるものまで有効

第1次試験

日時・場所

9月20日(日) 午前9時05分から 受付開始：午前8時30分から
 山梨県自治会館 甲府市蓬沢1-15-35

試験方法

教養試験、消防適性検査、性格適性検査



第2次試験

日時及び場所は、第1次試験合格者に通知します。

試験方法

論述試験、面接試験、体力試験

申込・問合せ

富士五湖広域行政事務組合 富士五湖消防本部 管理課
 〒403-8599 富士吉田市松山5-10-13 TEL0555 (22) 4428



Schedule

自衛官等採用試験スケジュール



種目	資格	受付期間等	試験日	2次試験等又は口述
一般曹候補生 各部隊の中核となる自衛官を養成するコース	18歳以上33歳未満	～9/1(火)	9/16(水)～9/18(金) 予備日 19日(土)	10/18(日)・25(日)
自衛官候補生 自衛官候補生として教育を受けた後任期制自衛官として勤務するコース	18歳以上33歳未満	8/1(土) ～8/17(月)	8/22(土)～8/24(月) 予備日 8/25(火)	8/29(土)
航空学生 海上自衛隊のパイロット及び航空自衛隊のパイロットを養成するコース	海上要員 ※1 18歳以上23歳未満 航空要員 ※1 18歳以上24歳未満	～8/28(金)	【1次試験】 第1回：9/19(土) 第2回：9/26(土)	【2次試験】 10/15(木)～10/22(木) 【3次試験】 海：11/20(金)～12/16(水) 空：11/14(土)～12/17(木)
防衛大学校学生 組織のリーダーとなる幹部を養成する学校	推薦 総合選抜 一般 18歳以上21歳未満 ※1	9/5(土) ～9/8(火)	9/19(土)・9/20(日)	
		～10/15(木)	9/19(土)	10/24(土)・25日(日)
			10/31(土)	11/27(金)～12/2(水)
防衛医科大学校学生 医官及び看護官を養成する学校	看護学科 医学科 18歳以上21歳未満 ※1	～10/2(金)	10/17(土)	12/5(土)・6日(日)
		～10/8(木)	10/24(土)	12/16(水)～18(金)

※1 上記要員とも高卒見込みを含む。
 細目日程は山梨地方協力本部のホームページをご確認ください。



試験に関するお問合せは右記にご連絡下さい。

自衛隊山梨地方協力本部 大月地域事務所
 〒401-0012 大月市御太刀2-8-10 大月合同庁舎内
 ☎ 0554-22-1298



ホームページ



国民健康保険・後期高齢者医療制度 新しい「資格確認書」または「資格情報のお知らせ」が 7月中旬に届きます

■国民健康保険（国保）に加入されている方

【「資格確認書」が届く方】

マイナ保険証をお持ちではない方に【特定記録郵便（ポスト投函）】で送付します。

【「資格情報のお知らせ」が届く方】

マイナ保険証をお持ちの方に【普通郵便】で送付します。

今後、記載内容に変更がない限り送付しませんので、大切に保管してください。

※国保加入者全員分を世帯主宛にまとめて送付しますが、「資格確認書」・「資格情報のお知らせ」ごとに別々の封筒で送付します。そのため、到着時期が前後する場合があります。

※その他詳細については、同封した案内文をご確認ください。



お問合せ先 住民課 国保年金係 Tel 0555-72-1114

■後期高齢者医療制度に加入されている方

【「資格確認書」が届く方】（さくら色・令和9年7月31日有効期限）

下記の方に【特定記録郵便（ポスト投函）】で送付します。

- ①85歳以上の方
- ②84歳以下の方で、マイナ保険証を普段から利用していない方
(過去1年間で6回以上利用しておらず、かつ概ね直近3か月以内に利用していない方)

【「資格情報のお知らせ」が届く方】

上記以外の方へ【普通郵便】で送付します。



長期入院をされている皆さまへ

低所得者Ⅱ（区分Ⅱ）に該当する方で、申請月を含めた過去12か月の入院日数が90日（低所得者Ⅱと判定された期間に限る）を超え、入院時の食費等の減額をさらに受ける場合は、マイナ保険証の有無に関わらず申請手続きが必要です。詳細は、下記お問合せ先までご連絡ください。

納付方法について

保険料納入通知書を7月上旬に郵送します。

同封した「後期高齢者医療保険料の納付方法について」、納付書（普通徴収で、口座振替の手続きを行っていない方のみ）をよくご確認ください。

また、今年度より、従来の保険料（医療分）とあわせて子ども・子育て支援金をご負担いただくこととなります。詳細については、同封した案内文をご確認ください。

お問合せ先

住民課 国保年金係 Tel 0555-72-1114
山梨県後期高齢者医療広域連合 Tel 055-236-5671



FUJIKAWAGUCHIKO MYNA

富士河口湖
マイナンバー
カード通信

富士河口湖で、つながる未来。

7月の特集 「高齢者施設 & 福祉施設 出張申請」



町役場に行かなくても、施設でマイナンバーカードが作れます。
対象者は施設に入所していて、町役場へ行くのが難しい人
施設へ通所している方も、出張申請が可能です。



マイナンバーカード 施設出張申請の流れ

【ステップ 1】

事前のお打ち合わせ(約20日前)

◆打ち合わせでは、当日の流れや、用意していただくものなどを確認します。



◆施設担当者様と町役場担当者で、打ち合わせをして、日時などを決めます。

【ステップ 2】

施設での受付・写真撮影(当日)

◆役場職員が施設へ訪問し、その場で本人確認と申請受付を行います。



◆【ここがポイント】
申請に必要な顔写真は、その場で職員が無料で撮影します。
事前の写真準備は一切不要です!

【ステップ 3】

施設へカードをお届け(約2週間後～)

◆完成したカードは施設へお届けします。



◆申請から受け取りまで、対象者様もご家族も、役場へ足を運ぶ必要はありません。

【施設関係者の皆さま】もし利用者にマイナンバーカードを作りたい方がいましたら、住民課までご連絡ください。

【施設利用者の皆さま】マイナンバーカードのことでお困りでしたら、住民課までご連絡ください。

マイナンバーカード 交付&更新

★休日開庁日★

7月11日(土) 8月8日(土) 9月12日(土)

【予約制】町役場1F窓口9:00~11:30

平日に来られない方は、予約して、ご利用ください。

(注意) パスワードの設定ができませんので、パスワードのわからない方は、平日にお越しください。

マイナンバーカード Q&A

Q. 「マイナンバー」と「マイナンバーカード」の違いは?

A. 番号は全員にあり、カードは任意の発行



マイナンバーは、日本に住居票がある全ての人に割り当てられた「12桁の番号」です。

一方、マイナンバーカードは、その番号と顔写真が記載された「プラスチック製のICカード」です。カードの取得は任意であり、番号を証明する書類になるなど、日常生活で利用できます。

問合せ先 住民課 TEL 0555-72-1114 (月~金 8:30~17:15)

子ども未来創造館

〈休館日〉7月5・12・19・20・26日/8月2日
7月25日(土) 点検のため

子ども未来創造館は、富士河口湖町にお住いの方に利用していただける施設です。

ご理解とご協力をお願いいたします。

☆イベント、教室等は町民に限らせていただきます。

☆教室等の実施中は使用不可となる部屋があります。

また、12:00～13:00は閉館します。

利用して
いただける方



- ・町内在住の方
- ・町内の大人が同行する町外の方
- ・『利用カード』をお持ちの町外の方



◎『利用カード』は町外にお住いの町民のお孫さん等に発行します。町民の方の事前申請が必要になります

☆小学生対象☆

英語であそぼうwith BB ブラウンベア 小学生特別編

ブラウンベアの皆さんが小学生のためにお届けする夏休み特別企画です。ゲームや読み聞かせの工夫でおもしろさ盛りだくさんの英語の世界を体験してください!

日 時: 8月4日(火) 10:30～11:15

定 員: 参加費: 申込み: なし 持ち物: 水筒



「funfunくらぶ」学校や家ではできない、オリジナルの楽しい体験学習ができます。天候等の諸事情により時間等の変更をお願いする場合があります。ご了承ください。

funfun 宿題工作大作戦

夏休みの友の工作をfunfunくらぶで楽しく作ってみませんか?

日 時: 8月1日(土) 9:30～1,2年 / 10:30～5,6年 / 13:30～3,4年

申込み: 7月18日(土) 10:00～ 参加費: なし

定 員: 各回18人 持ち物: 工作に必要な材料、道具全て



funfunゲーム 水あそび

毎年大好評の水を利用したfunfunオリジナルゲームは、夏休み最高の思い出になること間違いなしです。雨天中止になります。

【4・5・6年】8月6日(木) ①10:00～11:30 ②13:30～15:00

申込み: 7月18日(土) 13:00～ 定 員: 各30人

【1・2・3年】8月7日(金) ①10:00～11:30 ②13:30～15:00

申込み: 7月18日(土) 13:00～ 定 員: 各24人

参加費: 100円

持ち物: 帽子、水筒、タオル、サンダル(走るので脱げにくいもの)、着替え ※水鉄砲は持参できません



funfun ミニアドベンチャーサマーミッション

探せマスターにむこう!

今年の夏は「探せマスター」を目指そう! どのレベルに挑戦するかは君次第…。全て見つけれられるかな?

日 時: 8月18日(火) 13:30～15:00 (受付は14:30まで)

申込み: 8月 8日(土) 10:00～8月15日(土) 17:00まで

参加費: なし 定 員: 80人 持ち物: 水筒、帽子、タオル



☆乳幼児親子対象☆

こどもママベビー

絵本、わらべうたとベビーマッサージで赤ちゃんとの癒しの時間をどうぞ。

日 時: 7月14日(火) 13:30～14:30

対 象: 0歳児親子(ハイハイ前まで)

持ち物: パスタオル 申込み: なし



☆どなたでも☆

おもちゃ病院のスーパードクター!!

壊れてしまったおもちゃをスーパードクターの皆さんが無料で診察してくれます。修理によっては部品代を納めていただく場合もありますが、なおったおもちゃはまた宝物になります。

日 時: ①7月17日(金) ②8月28日(金)

申込み: ①受付中 ②8月21日(金) 10:00～

受付時間: 13:00 定 員: 4名(一人一つ)



☆つどいの広場☆

つどいの広場は、0歳から就学までのお子さんと保護者が、自由に過ごすことができる場所です。季節の制作、身体測定、情報交換等ができ、11:00からはお楽しみの時間もあります。

日 時 毎週月・水・金 9:00～11:30 / 13:00～15:00

☆子育て・栄養・歯科・助産師の各種相談: 毎月1～2回

●助産師相談のみ予約が必要です。

☆お誕生会: 7月31日(金) 11:00～

●7月生まれの方は手形・足形をとったカードのプレゼントがありますので、10:30頃までにお越しください。お誕生月でない方も利用できます、一緒にお祝いしてください。

☆1/2バースデー: 7月7日(火)・8月4日(火) 13:30～

●写真スポットでの撮影、手形足形をとってプレゼント、情報交換など。終了までプレイルーム自由利用はご遠慮いただきます。

※お誕生会、1/2バースデーは予約なしで参加していただけます。

◎お問合せ: 子育て支援課 ☎72-1174◎

令和8年 7月5日～8月8日の予定表

日	月	火	水	木	金	土
7/5 休館日	6 七夕の会 つどいの広場	7 1/2バースデー ジョブカフェ	8 つどいの広場 (栄養相談) (歯科相談)	9	10 つどいの広場 (助産師相談) ワイワイくらぶ	11 funfunくらぶ (謎トレ③)
12 休館日	13 つどいの広場 リトミック教室	14 ブラウンベア ママベビー	15 つどいの広場 (子育て相談)	16 親子ふれあい教室	17 つどいの広場 (えほんの日) おもちゃ病院	18
19 休館日	20 休館日	21	22 つどいの広場 (栄養相談) (助産師相談)	23	24 つどいの広場	25 点検のため 休館
26 休館日	27 つどいの広場	28 育児学級 (PMプレイルーム 利用不可)	29 つどいの広場	30	31 つどいの広場 (お誕生日会)	8/1 funfunくらぶ (夏友工作)
2 休館日	3 つどいの広場	4 ブラウンベア 小学生 1/2バースデー	5 つどいの広場 (リズムの日) (子育て相談)	6 funfunくらぶ (水遊び4・5・6年)	7 つどいの広場 (助産師相談) funfunくらぶ (水遊び1・2・3年)	8



日曜、祝日は
休館です!

開館時間

月～金曜日: 9:00～18:00

土 曜 日: 9:00～17:00

☆12:00～13:00は閉館です☆

※未就学児は必ず保護者と一緒に活動してください。

※館内ではゲーム機・カードゲームを使って遊ぶことができません。ご理解・ご協力をお願いします。

※教室・イベントに参加していただいた写真をお便り等に掲載させていただくことがあります。ご了承ください。

① 公衆電話はありませんが、1回10円で事務所の電話を使用することが出来ます。気軽に声をかけてください。

問い合わせ先 ☎72-6053

開館時間 火・木曜日9:30～18:00、水・金曜日9:30～19:00、土・日曜日9:30～17:00
 休館日 毎週月曜日、館内整理日(毎月最後の平日:7月31日(金))

低学年向け!



夏休み企画! あつまれ! サイエンスキッズ

高学年向け!

『ぷにぷにテープ風船づくり』

- 日 時:7月30日(木) 14:00～16:00
- 場 所:生涯学習館 学習室I
- 対 象:小学1年生～3年生
- 定 員:7名
- 材料費:無料
- 持ち物:筆記用具、水筒、タオル、はさみ、絵の具
テープ風船やスクイズに入れたいもの
(ビーズなど、2cmくらいの小さいもの)



受付開始:7月12日(日) 14:00～
 電話 (0555-73-1212) またはカウンターまで

『昆虫標本づくりに
 チャレンジしてみよう!』



講師:小泉光如先生

- 日 時:8月1日(土) 14:00～16:00
- 場 所:生涯学習館 学習室I
- 対 象:小学4年生～6年生
- 定 員:10名
- 材料費:無料
- 持ち物:筆記用具、水筒、標本を持ち帰る用の袋
※昆虫はこちらで用意します

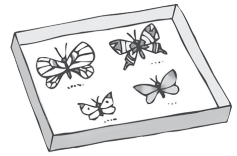

受付開始:7月19日(日) 10:00～
 電話 (0555-73-1212) またはカウンターまで

7月25日(土)臨時休館日のお知らせ

7月25日(土)は、電気点検のため臨時休館

とさせていただきます。
 大変ご不便をお掛けしますが、ご理解・ご協力をお願いいたします。

日程変更のお知らせ

7月25日(土)→7月18日(土)

奇数月の第4土曜日に行なっている「パパ's」による読み聞かせ会は上記の通り変更になります。

第227回 読書会 7/23(木) 14:00

『ライオンのおやつ』 小川 糸//著

- 場 所:生涯学習館 学習室I ※変更する場合があります。
- 申 込:生涯学習館カウンター
または ☎0555-73-1212 まで

- ▶感想や疑問を他の人と共有・交換することで、作品の理解を深めることを目的とした読書活動です。
- ▶課題本は図書館カウンターにてご用意しております。

令和8年7月5日～令和8年8月8日の予定表

日	月	火	水	木	金	土
7/5	6 休館日	7	8	9 Pピヨピヨタイム 10:30~/11:30~	10	11 Pエトワール 13:30~
12	13 休館日	14	15	16 Pピヨピヨタイム 10:30~/11:30~	17	18 Pパパ's 13:30~
19	20 休館日	21 P 河口分館 15:50 (読み聞かせ) P 大石分館 15:45 (読み聞かせ)	22	23 Pピヨピヨタイム 10:30~/11:30~ ●読書会 14:00	24	25 臨時休館日
26	27 休館日	28 P うさぎの親子 10:30	29	30 Pピヨピヨタイム 10:30~/11:30~ Pサイエンスキッズ 1~3年生 14:00~	31 館内 整理日	8/1 Pサイエンスキッズ 4~6年生 14:00~
2	3 休館日	4	5	6 Pピヨピヨタイム 10:30~/11:30~	7	8 Pエトワール 13:30~

各分館の開館時間

大石・河口	火・木曜日 (祝日除く) 15:00～18:00
上九一色	月～金曜日 (祝日除く) 9:00～17:00 (12:00～13:00は閉館)

問い合わせ:生涯学習館

TEL0555-73-1212
 FAX0555-73-1358
<http://www.fujikowaguchiko.ed.jp>



library@fujikowaguchiko.ed.jp



みなさんのやる気を応援します! ○問合せ先

令和8年度 富士河口湖町 世界遺産富士山・郷土発見講座

「郷土・富士河口湖町のあゆみ」

第4回 「文化のリレーを支えた富士河口湖町の弥生・古墳時代の遺跡」

本格的な稲作農耕が全国に広まるとされる弥生時代。大陸から伝播した文化は、日本列島各地をリレーしながら定着していきました。続く古墳時代にも大規模な古墳を築造する文化と技術が広がり、山梨県内でも甲斐斐子塚古墳などが築かれます。これらの文化のリレーを支えたのが富士河口湖町などの富士山麓に所在する弥生・古墳時代の遺跡でした。

発掘調査からちょうど10周年の節目を迎える河口地区の滝沢遺跡・第5次調査の成果を含め、弥生・古墳時代の富士河口湖町の遺跡の事例をもとに文化のリレーに迫ります。

- 日 時：7月15日(水) 19:00~21:00
- 会 場：富士河口湖町中央公民館 視聴覚室
- 講 師：杉本悠樹(文化財係長・学芸員)
- 定 員：40名 申込み不要(自由参加)
- 参加費：無料

※内容、会場(部屋)は都合により変更になる場合があります。ご了承ください。

令和8年度 **写真家** テラウチマサト氏 富士河口湖町 フォトプロジェクト

プロジェクトメンバー募集!

写真家 テラウチマサト氏による講義・写真の指導とともに富士河口湖町内の新たな魅力を撮影する富士河口湖町フォトプロジェクトを令和8年度も開催いたします。5回にわたる写真教室の開催を予定し、今年度は、町内に所在する文学碑を対象に巡る計画です。

今年度のフォトプロジェクトメンバーを募集いたします。写真の表現方法を知ることや地域の再発見につながる本プロジェクトです。5回すべての教室に参加できない方でも応募できますので、お気軽にご応募ください。



第1回	7月18日(土)	9:00~12:00	会場:河口湖漕艇場
第2回	8月22日(土)	9:00~12:00	会場:河口地区公民館
第3回	9月19日(土)	9:00~12:00	会場:富士河口湖町交流センター(旧河口湖町役場)
第4回	10月24日(土)	9:00~12:00	会場:勝山歴史民俗資料館
第5回	11月21日(土)	9:00~12:00	会場:小立地区公民館(小立福祉センター)

- 持ち物：カメラ(SDカード等の記憶媒体のものが望ましい)、飲み物、筆記用具
 - 参加費：無料
 - 定 員：20名
 - 申込み：生涯学習課文化財係 (0555-72-6053)
 - 申込受付開始：令和8年7月6日(月) 9:00より(定員になり次第締め切り)
- ※撮影した写真は、中央公民館のロビーで展示します(令和9年1月~2月頃)

これまでの富士河口湖町
フォトプロジェクトから生まれた動画



2025年度制作最新動画はこちら





富士河口湖町スポーツ推進事業



<https://www.town.fujikawaguchiko.lg.jp/ka/club223.php>

☆詳細はホームページ・カレンダーを確認し直接会場にお越しください。
休講の場合はお知らせ欄に掲載いたしますのでご確認ください。
☆ご不明な点はお問合せください。



☆会員登録の必要なし いつでもだれでも参加OK

水曜日夜間 12 みんなでバドミントン *いっぱい動きたい方にオススメ【中学生以上】

金曜日夜間 13 ZUMBA *思いっきり踊りましょう【中学生以上】

土曜日早朝 14 朝ヨガ *自然のパワーをいっぱい浴びよう



☆会員限定大人のプログラム【ピラティス(月・木曜日)・ヨガ(火・金曜日)】開催中

申込方法 メールまたはお電話にてお申込み下さい。

☆参加希望プログラム ☆氏名(ふりがな) ☆携帯番号が自宅番号

問合せ先 総合型地域スポーツクラブ クラブ富士山 (富士河口湖町市民体育館内)

✉ club223@lcnet.jp (必ず受信設定をお願いします)

TEL0555-72-4772 (留守番電話になっておりますので用件を入力してください。折り返しご連絡いたします。)

教育センターだより

もう少しで夏休み! 1学期のまとめを...



日々だんだんと暑さが増してきました。7月1日に富士山の山開きを迎え、本町もいよいよ夏本番です。学校では1学期の残りもあと少し、まとめの時期です。お子さんにとってどのような1学期だったでしょうか。たくさん学び、体を動かし、多くの体験があったことと思います。

さて、子どもたちが楽しみにしている夏休みがやってきます。普段できないことを思いっきり体験したり挑戦したりできる夏になると良いですね。生活のリズムを崩さないよう、規則正しい生活(早寝、早起き、朝ご飯)にも心がけ、安全に気を付けて有意義な時間を過ごしてほしいと思います。

町の教育センターでは、夏休み中も教育相談を行っています。「夏休みを迎える前に相談してみたい」「夏休み中の少し時間があるときに相談してみたい」「話を聞いてもらって、気持ちよく2学期が迎えられるようにしたい」など、何か困っていることや悩んでいることがあればご相談ください。専任の相談員が丁寧に相談に応じます。相談内容の秘密は守ります。

富士河口湖町 教育センターだより



教育センターの活動内容や町内小中学校の様子について、「センターだより」で紹介しています。➔

相談のご案内

困っていること悩んでいること
相談してみませんか

○時間帯/月曜日～金曜日 9:00～16:00 ○場所/中央公民館1階

○対象/お父さん・お母さん・おじいさん・おばあさん・先生方・生徒・児童

○連絡先/富士河口湖町立教育センター TEL0555-83-3022

E-mail ed-center@kawaguchiko.ne.jp



生涯学習館・子ども未来創造館 開館20周年

平成18年(2006)7月1日に富士河口湖町生涯学習館・子ども未来創造館が開館してから20周年の節目を迎えました。富士河口湖町の教育施設としての歩みを紹介いたします。



完成当時の生涯学習館・子ども未来創造館

■富士河口湖町の将来像を見据えた施設の計画

平成15年(2003)11月15日に河口湖町、勝山村、足和田村が合併して富士河口湖町の町制が始まり、町役場が現在地に建設され、新たな町の行政の中心地となりました。新庁舎が建設された場所は、昭和49年(1974)に完成した中央公民館の隣接地です。中央公民館は旧河口湖町から継承され、館内に設けられていた旧河口湖町立図書館も新たな町の図書館として引き継がれました。公民館内の旧図書館はスペースの制約もあり、年々増加する蔵書の保管や管理、資料の閲覧などに限界がありました。また、新たな町となって人口規模も大きくなることから、充実した地域づくり、人づくりを実現するために生涯学習活動や子育て支援の拠点となる施設が新たな町のビジョンとして描かれました。この将来像を基に、中央公民館を取り巻くように合併後の役場庁舎などの公共機関が建設される計画が立てられました。行政の中核となる役場庁舎が先行して合併時に完成しましたが、新たな富士河口湖町のまちづくりを担う施設として既存の中央公民館に加えて、新図書館と児童館の機能をもつ新たな施設の整備の計画が進められました。そして、平成18年3月1日の旧上九一色村の精進、本栖、富士ヶ嶺地区との合併を経て、現在の富士河口湖町の姿となり、合併間もない同年の7月に生涯学習館・子ども未来創造館は開館に至ります。

■木のぬくもりを感じる施設

生涯学習館・子ども未来創造館の建設に際し、林野庁が所管する「木造公共施設整備事業」の補助金が充てられました。この補助金は、地域の木材利用を促進することを目的としており、当館の建設には山梨県産の木材が使用されました。また、複数の木材による集材材が随所に用いられ、特に梁は太く長い形状に加工された建物の耐久性を高めるとともに柱の数を抑え、広いスペースの確保が実現しました。

■生涯学習館

町立図書館の機能を継承した生涯学習館は、施設を正面から見て左側(東側)のスペースに配置されています。開架のスペースは、

先に触れた集材材の特性を活かして高い天井をもち、圧迫感が少ないように配慮が図られています。生涯学習館には学習室が3つあり、その中の学習室2は、窓に面した位置にある畳敷きのスペースで、外の景色を楽しみつつリラックスして資料の閲覧や学習ができます。富士山郷土資料室は、富士山や富士河口湖町に関する資料を館が積極的に収集した場であり、郷土のことを調べる際に参考となる資料を閲覧することができます。また、出入口から入って右側(西側)には広大な児童書コーナーが設けられ、読み聞かせを行うコーナーもあり、子どもたちや子育て世代の方々に多く利用されています。「町役場に各種手続きに訪れた際に、生涯学習館に立ち寄って本を借りて帰る」、「子ども未来創造館を利用した後息抜きに読書するために寄る」、そんな立地環境にあるのが生涯学習館です。

■子ども未来創造館

子ども未来創造館は、一般的に呼ばれる「児童館」の機能ももちつつ、多種多様な特色をもっています。放課後児童クラブ(学童保育)として共働き世帯の小学生を受け入れることに留まらず、新生児から保育所に入所するまでの期間の親子がつどうプレイルーム、季節に即した様々なイベントやクライミングやウェブアドベンチャーをはじめ、いろいろな運動が楽しめるホール、子どもたちの創造性を高める創作ルーム、ピアノを完備し軽音楽の機材も揃えた音楽スタジオといった施設を備え、子育て支援の拠点として多くの利用者に親しまれています。中央公民館の旧図書館のスペースが母子ルームとなったことから、近接する施設間で子育て世代が利用できる利点が活かされ、ママ友、パパ友の交流の拠点の役割も果たしています。

■文化財保護・教育普及の拠点として

平成19年(2007)になると文化財担当が生涯学習課に配置され、文化財保護事業をはじめ、富士山の世界文化遺産登録に伴う様々な業務を担うようになります。これに伴い、生涯学習館の郷土資料に関するレファレンス対応の連携などが図られてきました。富士河口湖町の古文書目録、遺跡の発掘調査報告書、民俗文化財の記録報告書、町史編纂に係るパンフレットの編集が施設内で行われるようになり、蔵書を収集する施設に留まらず、新たな地域資料を発信する機能も加わりました。

■未来につながる施設

生涯学習館・子ども未来創造館が開館してから20周年を迎え、開館時に施設を利用していた子どもたちは次の富士河口湖町を担う大人になりました。今後も富士河口湖町の住民の生涯学習、子育て支援の拠点として、この施設が充実するように努めてまいります。

(生涯学習課)



社協会費にご協力をお願いします

～町社会福祉協議会の活動は、
皆様からの会費で
支えられています～



「社協」とは…

社会福祉協議会（通称：社協）は、社会福祉法に位置づけられ、すべての市区町村、都道府県に組織されている公私機関・団体の参加を得て地域福祉を推進する非営利の民間団体です。

富士河口湖町社会福祉協議会では、「つなげよう！地域でつくる 一人の幸福 みんなの幸福」を目指しています。みんなが手をたずさえて、地域に根ざして助け合い、生活する誰もが安心して充実した日々を送ることができるよう、ボランティアや町民の方々のご協力をいただきながら活動しています。

「社協会費」は…

社協が行う事業は、町民の皆様からの会費によって支えられています。ご協力いただいた会費や寄付金を自主財源として活用し、地域に向けて様々な福祉事業を展開することで、町民の皆様に還元しています。

社協で行う様々なサービスや事業は、対象者を会員と非会員とで区別していませんが、会員として賛同していただける方が多ければ多いほど、より充実した地域福祉事業のサービスが提供できます。

会費の金額は…

- 一般会費：1世帯当り500円（年額）
- 特別（賛助）会費：1口当り1,000円（年額）

会費の納入時期・方法は…

会費の募集は、毎年7月に区・自治会等を通じて、各世帯にお願いしています。また、区・自治会未加入世帯の方は、本会事務所において加入手続きが行えます。ご連絡いただければ職員が伺います。

社協では、自主財源の他、補助金・委託金・共同募金配分金等の財源確保にも努めていますが、一人でも多くの方に会員になっていただくことで福祉事業を支える力となります。

どうか趣旨をご理解いただき、ご協力をお願い申し上げます。

こども・若者の居場所 「ラララらんたんの会」を開催します

富士河口湖町社会福祉協議会にて、こども・若者の居場所「ラララらんたんの会」を開催します。

夕方から夜の時間にかけて、思い思いの時間を「ラララらんたんの会」で過ごしてみませんか？

- 日 時：令和8年7月24日（金）午後6時から9時まで
- 場 所：富士河口湖町社会福祉協議会
☎0555-72-1430
- 内 容：フリースペース

ちょっとした食べ物、飲み物の用意があります。
※時間内であれば出入り自由です。

相談

生活のこと、健康のこと、家族のこと、学校や就職のことなど、様々なお話を聞きます。

※送迎についてはご相談ください。

※小学校低学年のお子様は、保護者の同伴が必要となります。



@LANTERN_KAWAGUCHIKO

消費者の 基礎知識



相談窓口

富士五湖広域相談窓口
富士吉田市消費生活センター
TEL0555-22-1577

《受付》
平日 9時～12時、13時～16時30分

※消費者ホットライン「188」からもつながります。



巧妙化する定期購入の トラブルに注意!

え、1回だけじゃない!?

1回限りの契約だったはずなのに、、、[定期購入]に関する相談が多く寄せられています。

申込みの途中等で、さらにお得な案内や別の商品を提示するなどして、意図せず定期購入や購入回数縛りのあるプランへ誘導するケースもあります。

「定期縛りなし」という記載があっても定期購入の契約かもしれません。

契約条件等を確認し、納得した状態で商品を購入しましょう。

また、購入する際は、契約条件に関する記載をスクリーンショットで必ず保管しましょう。

それでも不安に思った場合や、トラブルが生じた場合は、すぐに相談窓口へ相談しましょう。





KAWAGUCHIKO STELLAR THEATER NEWS

河口湖ステラシアター通信 7月号

The Kawaguchiko Stellar Theater. The JULY issue.



富士山河口湖ピアノフェスティバル町民限定プログラム



音楽でつなぐ ひと・ゆめ・世界。
音楽のまち 富士河口湖
LET'S ENJOY MUSIC

辻井伸行プレミアム・リサイタル 《町民限定》公開リハーサル

富士河口湖町にお住まいの方のみ入場可能な
限定公開リハーサルを開催いたします。

鑑賞無料

2026年 9/19

開場14:30 / 開演15:00

会場：河口湖円形ホール

町民先行

2026年7月19日(日)・20日(月・祝) 10:00~16:00

受付電話番号：0555-72-5588

※電話予約のみ (100名限定)



©Yuji Hori

※未就学児以下のお子様の入場はご遠慮願います。尚、観覧可能な母子室はございませんので予めご了承ください。

富士山河口湖音楽祭 2026 無料公演



音楽祭オープニングコンサート

2026年 8/8

開場13:00 / 開演13:30

鑑賞無料

会場：河口湖ステラシアター (野外音楽堂全天候型可動式屋根付)

出演予定 富士山河口湖音楽祭中学生特別バンド ステラ吹奏楽団

曲目 アフリカンシンフォニー 宝島 ほか

笛奏者オマタツロウによる森のミニコンサート

～楽器になる木を育てよう! 見る、聞く、木の一生!!～

「どんでりで楽器を作り、みんなで奏でる参加型プログラム」

出演 オマタツロウ (笛奏者: パンフルート、縦笛、リウト、木の実などを使った演奏)

2026年 8/9

《午前の部》10:30 開始 11:45 終了予定

《午後の部》14:00 開始 15:15 終了予定

会場：森の音楽堂 (ステラシアター西側)

※雨天の場合は、会場をステラシアターロビーに変更する場合があります。

曲目 森の足音!! をみんなで合奏します

料金 参加無料 (募集50名 要申込)

※富士山河口湖音楽祭公式HPからお申込みください。または、河口湖ステラシアターにお電話にてお申込下さい。定員になり次第締め切ります。



音楽祭公式HP
QRコード



先月号に掲載いたしました『佐渡裕指揮 スーパーキッズ・オーケストラ2026、夏スペシャルコンサート』の開催日程が8/19(水) 13:45開場予定、15:00開演予定、プレ演奏会14:00開演予定と掲載いたしましたので訂正させていただきます。

正しい時間は17:15開場予定、18:30開演予定、プレ演奏会17:30開演予定となります。

何卒よろしくお願い申し上げます。



©Takashi Iijima

マスタークラス&ワークショップ披露演奏会

25年の歴史をお話とともに振り返りながら、河口湖でしか聴けない特別なプログラムでお届けします。

2026年 **8/14** **金** 1部 (16:30開場/17:00開演)
2部 (18:00開場/18:30開演)

会場：河口湖円形ホール

出演 池上英樹
〈1部〉マスタークラス&ワークショップ 披露演奏会
〈2部〉池上英樹 リサイタル

料金	全席指定	券種	一般料金	町民料金
		一般	5,000円	4,500円
		高校生以下	1,500円	1,300円

曲目 A.ピアソラ：パチンの少年
A.トーマス：マーリン
黒人霊歌：深い河
A.グラシメス：アスベンチュラス (小太鼓ソロ) 他

※未就学児以下のお子様の入場はご遠慮願います。
尚、観覧可能な母子室はございませんので、予めご了承ください。

※都合により曲目の一部が変更になる場合があります。



佐渡裕指揮 シエナ・ウインド・オーケストラ 公開リハーサル

公演前日に行う最終段階のリハーサルを大公開

2026年 **8/21** **金** 開始予定 14:00 終了予定 15:00

会場：河口湖ステラシアター (野外音楽堂・可動式屋根付)

出演 佐渡裕指揮 シエナ・ウインド・オーケストラ

曲目 後日発表

料金 全席自由 鑑賞無料

※富士山河口湖音楽祭 HP専用サイトからお申し込みください。



習志野高校吹奏楽部 マーチングバンドによる 公開リハーサル & マーチングコンサート

～ 習高ワールドへようこそ!!～

2026年 **8/22** **土** 受付開始 10:00
開始予定 10:30 終了予定 11:30

会場：河口湖町民体育館

出演 習志野高校吹奏楽部

曲目 マーチングコンテスト演奏曲
野球応援メドレー ほか

※都合により一部曲目が変更になる場合がございます。

料金 入場無料 ※要申込

※富士山河口湖音楽祭HP 専用サイトからお申し込みください。



習志野高校吹奏楽部パレード演奏会 with 地元メンバー

2026年 **8/22** **土** 開始予定 12:30 到着予定 13:00

河口湖ショッピングセンターBELL～河口湖ステラシアターまでの船津登山道 (約800m)

出演 習志野高校吹奏楽部
元中学校生吹奏楽部メンバー
公募参加メンバー他

料金 観覧無料



パレード参加募集

習志野高校吹奏楽部によるパレード演奏会 with 地元吹奏楽メンバー

2026年 **8/22** **土** 開始予定 12:30 到着予定 13:00

12:00 河口湖ショッピングセンターBELL西側入口付近集合
※集合しパレードの説明後12:45～ パレードスタート

出演 習志野高校吹奏楽部 地元高校生吹奏楽部 応募者の方々他

《募集対象》富士北麓各地域在住の未就学児～小学生とその保護者 100組募集予定
《申し込み》富士河口湖音楽祭実行委員会 TEL0555-72-5588 (10:00～16:00)

富士山河口湖音楽祭2026

習志野高等学校吹奏楽部によるミニ演奏会

2026年 **8/22** **土** 受付開始 12:00～12:15 予定

会場：ショッピングセンターベル内時計台広場

出演 習志野高校吹奏楽部

曲目 アンサンブル演奏 ほか 当日のお楽しみに!
※都合により一部曲目が変更になる場合がございます。

入場無料

富士山河口湖音楽祭2026

習志野高等学校吹奏楽部による野外ミニ演奏会

2026年 **8/22** **土** 受付開始 13:10～13:30 予定

※雨天の場合中止になりますので、当日河口湖ステラシアターへお問合せ下さい。

会場：河口湖ステラシアター正面前広場

曲目 宝島・習志野キラッとサンバ ほか

※都合により一部曲目が変更になる場合がございますので予めご了承ください。

入場無料

ステラシアター野外映画会2025

～ステラで親子と過ごす夏～ 入場無料

2026年 **7/29** **水** / **7/30** **木** 開場/18:00 開演/19:30
両日とも

※整理券必要 (ステラシアターHPよりダウンロード)

7/29
水

SINGシング
ネクストステージ



7/30
木

たべっ子どうぶつ
THE MOVIE

上映
作品



♪ 河口湖ステラシアター公演 ♪

STARTS presents MISIA

MISIA
星空のライブ★XIII
GRAND HORIZON

2026年 9/5 土 ★ 9/6 日 15:00 開場 / 16:00 開演

会場：河口湖ステラシアター (野外音楽堂・可動式屋根付)

出演 MISIA

料金 全席指定 13,500円 ※3歳以上要チケット

■お問い合わせ：DISK GARAGE 問合せフォーム <https://info.diskgarage.com/>



つばきファクトリーの夏祭り2026 ～灼熱～

2026年 8/27 日 ①開場 12:00 開演 13:00
②開場 15:45 開演 16:45

会場：河口湖ステラシアター
(野外音楽堂・可動式屋根付)

料金 全席指定 ■一般席：9,000円 (税込)
※プレゼント付き(ご入場時に配布)

■ファミリー席：9,000円 (税込)
※プレゼント付き(ご入場時に配布)
※チケット1枚につき1名の入場しかできません。
(ペアチケットではありません)

■お問い合わせ：オデッセー 03-4426-6303 月水金 (祝日除く) 13:00～17:00

一般発売日 2026年8月8日(出)



♪ 自然の香りが響きわたる♪

♪ 優しい音が湖風に舞う♪

河口湖ステラシアター & 河口湖円形ホール

総合お問い合わせ 河口湖ステラシアター ☎ 0555-72-5588

<https://www.stellartheater.jp>

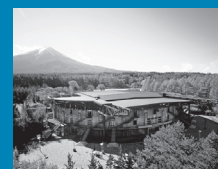

富士河口湖町観光大使

パク・ジュニョン

富士河口湖町応援ライブ2026

2026

7/18 土曜日

第1部 開場 10:00 開演 11:00

第2部 開場 14:00 開演 15:00

会場／富士河口湖町

勝山ふれあいセンター

山梨県南都留郡富士河口湖町勝山4029-5

●チケット

1部、2部共に町民特別価格1,000円

●パクジュニョンと共演

踊り2曲「河口湖」「チャオガ」(新曲)

地元町民と一緒に踊ろう(富士五湖舞踊友の会)

出店：ドリンクと軽食のキッチンカー

主催：富士河口湖町

後援：河口湖商工会・北河口湖観光協会・富士河口湖町教育委員会 ほか

協力：FMふじやま

お問い合わせ：TEL.090-4387-7061(中野) 10:00～17:00 土日のみ

Park Junyoung





河口湖美術館は本年、開館35周年を迎えます。

当館は、日本が世界に誇る富士山の麓に初めて開設された公立美術館として、長年にわたり富士山を主題とした多彩な作品を紹介し、その魅力を広く発信してまいりました。これまでに開催してきた数多くの展覧会を通じて、地域の文化拠点として多くの皆様に親しまれております。

開館35周年記念企画として開催する本展では、時代や技法を超えて描かれた富士の姿を一堂に紹介し、富士山が持つ普遍的な魅力と、作家たちの独自の視点を改めて感じていただける内容となっております。葛飾北斎や歌川広重らによる浮世絵作品45点のほか、吉田博、川瀬巴水、萩原英雄や河内成幸らによる版画55点を合わせて、計100点で構成いたします。

版画家たちがとらえた色、光、かたちが織りなす富士山百景。

ぜひこの機会にご高覧ください。

KAWAGUCHIKO MUSEUM OF ART

開館35周年企画
35th Anniversary Exhibition

富士山百景

— 版画家たちがとらえた色、光、かたち —

100 VIEWS
OF MOUNT FUJI

— Colors, Lights, and Forms as Captured by Print Artists —



葛飾北斎 『富嶽三十六景 相州七里浜』

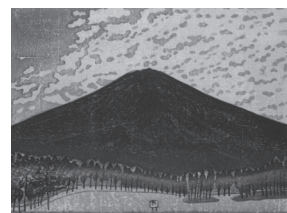

萩原英雄 『三十六富士 二合目快晴』

会期

7/11(土) - 10/4(日)

■ 主催 河口湖美術館、富士河口湖町、
富士河口湖町教育委員会

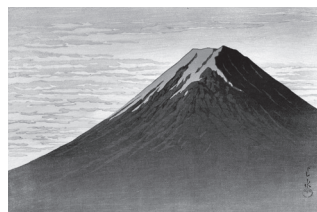

川瀬巴水 『明ゆく富士』



吉田博 『富士拾景・河口湖』



ミュージアム ワークショップ

～刷って深まる版画の世界～

多版多色刷りに挑戦しよう！ (全2回)

お題は
「富士山」

浮世絵に用いられた多版多色刷りの技法で、はがきサイズの作品をつくります。

刷りの工程に触れることで、木版の仕組みを理解し、鑑賞時の視点をより深めることを目指すワークショップです。

【日 程】《全2回》1回目 7/26(日)、2回目 8/23(日)

○1回目 下絵作り、版の作り方、彫りの基本

○2回目 刷り

【時 間】13:00～16:30 (受付開始 12:50)

※1回目で彫りの基本を学び、宿題で、2回目までに版木を完成させてきていただきます。

【場 所】河口湖美術館 展望ラウンジ

【講 師】渡辺和子先生 (富士河口湖町在住)

【対 象】一般/2回参加できる方

【定 員】20名

【事前申込制】7/18(土) 10時より電話で受付開始

※申込みは本人に限る

【申込先】☎73-8666 河口湖美術館

【参加費】2回で2,000円 (材料費込み)

【持ち物】・彫刻刀・色鉛筆・筆記用具・タオル

・水筒 (水分補給) ・エプロン

※作品は、後日、河口湖美術館展望ラウンジに展示されます



河口湖美術館 ○開館時間 9:30～17:00 [最終入館 16:30] ○休館日 火曜日



男女共同参画推進委員会だより

ふじサンサン

委員長就任にあたって

—今年度は家庭と地域を見つめて—

外川 満

このたび、富士河口湖町男女共同参画推進委員会の委員長を務めることになりました。私がこの委員会に関わって、気がつけば10年が経ちました。もともとは、自分にとって苦手な分野だからこそ学びたいという思いで参加しましたが、この10年、委員の皆さんや役場担当職員の皆さん、そして活動を通じて出会った多くの方々から、男女共同参画の考え方や、家庭、地域、職場にあるさまざまな課題について学ばせていただきました。心より感謝申し上げます。

今年度の活動方針を模索する中で、新しく委員になられた皆さんとの話し合いが大きなヒントになりました。家庭での役割分担

や地域活動への参加のしやすさなど、身近な話題の中にごそ、男女共同参画の大切な課題があると感じています。

第2次プランの検証でも、家庭生活において男女が平等と思う割合は、平成27年の26.6%から令和7年には25.6%と、この10年でわずかですが後退しています。また、地域活動の場において男女が平等と思う割合は、平成27年の32.3%から令和7年には23.6%へと大きく低下しており、課題として示されています。

今年度は、単に数字だけを見るのではなく、その背景にある暮らしの実態や、地域に根付いている慣習、一人ひとりの中にある無意識の思い込みなどを、できるだけ具体的に考えていきたいと思えます。男女共同参画は、決して特別な人だけのものではありません。家庭で、地域で、職場で、誰もが自分らしく関わり、支え合える関係をつくっていくことだと思います。

相変わらず模索しながらの活動ではありますが、今年度も一歩ずつ前に進んでまいります。皆さまには、これからも温かく見守っていただき、ご意見やお力添えをいただければ幸いです。

DVを経験した女性への支援を学ぶ講座—基礎講座—

DV被害者のニーズと支援制度の課題 ～被害者の「エンパワーメント」の観点から～

「DV被害における「害」がどのようにジェンダーと関連しているのか」を分析しながら、「被害者のニーズ」という切り口から、近年の相次ぐ法改正がどのように評価できるのかを、今後の課題とともに考える機会とします。

※オンライン受信による講座です。

(ぴゅあ総合で行う対面講義をぴゅあ富士会場でオンライン受信します)



- 日 時：7月10日(金) 13時30分～15時30分
- 場 所：ぴゅあ富士 交流室
(都留市中央3-9-3教育プラザ都留2階)
- 講 師：山本 千晶 氏 (フェリス女学院大学 教授)
- 費 用：無料 (要事前予約)
- 申込み・問合せ：ぴゅあ富士 TEL 0554-45-1666



～富士吉田警察署より～ 交通安全ミニ講座 第23回

錯覚(錯視)に気をつける

交通事故の原因として「認知ミス」「判断ミス」がありますが、自分がきちんと前を見て運転していただければ足りない場合があります。それは、「錯覚(錯視)が事故を招く場合がある」からです。

代表的な錯覚として線の長さの錯覚があります。図1と図2に示した上下の線は、どちらが長く見えますか？

上の線が長く見えますが、実際は同じ長さです。これは健康状態などに関係なく誰にでもそう見えてしまう現象なのです。

この錯覚は運転中にも起こることがあります。

遠近の錯覚

人は大きいものを近くに、小さいものを遠くに感じやすいです。例えば、バイクは形が小さいため四輪車より近くにいるのに並んでいるように見えてしまいます。

速度の錯覚

前車と同じ速度で走り続けていると、自車と前車が止まっているかのように感じる場合があります。前車に続いて進行している場合、前車が加速したにつられて速度を上げてしまいます。また、高速道路のインターチェンジで料金所に向かう時に、自分が思っているほど十分に速度が落ちておらずカーブ(ランプ線)で曲がるのが難しくなります。他には、上り坂が下り坂に、下り坂が上り坂に見えるなど、坂の勾配を逆に感じて、速度が出過ぎたりブレーキが遅れたりして追突する恐れもあります。

幅員の錯覚

右カーブで対向車線の方が自車線よりも広く見えてしまうことがあります。無意識に対向車線側へ寄りやすくなり、対向車との正面衝突やほみ出し事故の危険性が高まります。

事故防止対策

このようなことがあるということを知識として蓄えておき、安全確認はチラ見ではなく十分に丁寧に、スピードメーターなどの計器類を常に確認しながら運転することが大切です。わずかなことが命に関わる大事故を招きます。車の運転は常に集中しなければならないということをおぼたためて認識しましょう。

図1



図2



富士吉田警察署交通課 TEL:0555-22-0110 / 地域防災課防災係 TEL:0555-72-1170

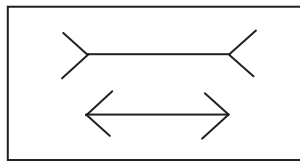
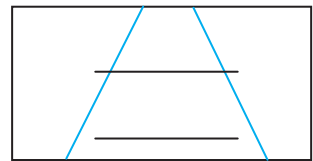

多文化共生交流事業

「海外に興味がある人、この指とまれ！」を開催しました！

5月15日（金）、今年度初回の留学生とのフリートーク「海外に興味がある人、この指とまれ！」を開催し、参加者13名および町内の「ふじやま国際学院」の留学生が交流を深めました。

アイスブレイクとして留学生の国の言葉の意味を考える全体の交流タイムや、小グループですごくで「好きな言葉は？」「5年後は何をしていたい？」の質問に答え、それぞれが楽しい時間を過ごしました。

参加者からは「今まで接した事のない国の方と会話できた」「他の国の言葉を教えてもらいました」などの感想をいただきました。



次回は夏休み企画として、小学生を対象に開催します。↓

【7月31日開催！小学生向け】夏休み企画「世界のともだちフェスタ 2026」参加者募集

町内にある「ふじやま国際学院」では、多くの留学生が日本語を学んでいます。そんな留学生と体を動かしながら夏の思い出作りをしませんか？これで夏休みの絵日記もばっちり！

留学生の国籍：フィリピン、ネパール、ロシア、ポーランド、など

- 日 時：7月31日（金） 10:00～11:30
- 場 所：中央公民館 1F ホール
- 対 象：富士河口湖町にお住いの小学生ならびにご家族の方 定員20組 ※お子様だけのご参加も可能です。
- 内 容：体を動かしながらゲームやクイズをして、外国人のお兄さん、お姉さんと友だちになろう！
 ◎○○さん、どこだゲーム ◎ジャンケン列車 ◎海外のダンス ◎新聞島
 ◎こんがらがった糸をほどけ など・・・
- 費 用：無料
- 申込・お問い合わせ：★要事前申込み 電話：0555-83-5234（ふじやま国際学院）
 eメール：fujiyamajls@gmail.com（以下①～④）
 ①参加者氏名 ②学年 ③電話番号 ④保護者の参加有無
- 持ち物：飲み物、タオル、動きやすい服装でご参加ください。



日本語教室のお知らせ

*このコーナーは、
「やさしい日本語」で書いています。

- いつ？ 9:30～11:30 かようび 火曜日（はじめてくる人は9:15までにきてください）
7月・・・7日 14日 21日 28日／8月・・・4日 18日 25日
- だれ？ まち 町にすむ外国人・町ではたらいっている外国人のみなさん
- どこ？ ちゅうおうこうみんかん 中央公民館
- いくら？ むりょう 無料
- 申し込み もうしこ なし
- 問い合わせ せいさくきかくか 政策企画課 TEL 0555-72-1129



詳しくはこちら→



富士河口湖町在宅医療推進協議会から



ACP (人生会議) って何？

あなたにとって大切なことはなんですか？
もしもの時に備えて、医療やケアについての希望や思いを
家族や医療・介護関係者と共に話し合っておくことです。

希望に沿った医療・ケアを受けながら
最期まであなたらしく
豊かに生きるために話し合ってみましょう。

どんなふうになれば良いの？



考えてみましょう

～例えば～
音楽が好き
少しでも長生きしたい
ペットと過ごしたい
命を伸ばすだけの治療は
受けたくない。



大事なポイント

気持ちが変わっても大丈夫です。
いつでも、何度でも
繰り返し
話し合います。

ここから
スタート

あなたの大切に
したいことはどんなことが
考えてみましょう

家族や友人のそばにいたい
好きなことをし続けたい
家族に負担をかけたくない。

ステップ
1

ステップ
2

あなたの代わりに
気持ちを伝えてくれる
人を選びましょう

どんな時でも
あなたの
希望を尊重
できる人。



ステップ
5

考え、話し合った
ことを書き留めて
おきましょう

家族や医療・介護
関係者と内容を
共有しましょう。



大切な人と一緒に
考えましょう

伝えてありますか？ あなたの気持ち
最期まであなたらしくあるために
自分の考えを伝えられなくなった
場合に備えて意思や希望を伝えて
おくことは重要なことです。

ステップ
4

あなたの思いについて
信頼できる人や
医療・介護関係者と
話し合しましょう

なぜそう思うのか？
その理由も
話し合しましょう。



ステップ
3

かかりつけ医に相談しましょう
あなたの今の健康状態について
相談することも大切です

病気や治療について
わからないことを
聞きましょう。
(病気療養中で
ない方は省略)



富士河口湖町在宅医療推進協議会委員 幸訪問看護ステーション 訪問看護師 前田 恵美子

「健康のまちづくり審議委員」を募集します

- 委員の任期：令和11年3月31日まで
- 募集期間：※定員になり次第締め切ります。
- 申込先：健康増進課 健康増進係 ☎0555-72-6037
✉kenkou@town.fujikawaguchiko.lg.jp



※詳細はこちら(町HP)

町の健康に関する政策について話し合っています。あなたのご意見をお聞かせください！
まずはお気軽にお電話等でお問い合わせください。



健康のまちづくりのキャッチフレーズを募集します

健康づくりに関する標語を考えてみませんか？

標語作りを通して、ご自身やご家族など大切な人の健康について考えてみましょう！

テーマ

- ①健康診断 ②栄養・食生活 ③休養・心の健康 ④身体活動・運動
⑤飲酒 ⑥喫煙 ⑦歯・口腔の健康 ⑧地域のつながり

応募内容 上記の健康づくりに関するテーマから好きなものを選び、テーマに合わせたキャッチフレーズを考えます。
※応募は、自作・未発表のもので、一人1点までとします。〈例：「テーマ④ ウォーキング 一步一步 健康に」など〉

応募方法 ★応募用紙は自由です。 ①テーマ ②キャッチフレーズ ③住所・氏名・連絡先 を明記のうえ健康増進課窓口
までお持ちください。(①～③の記載事項が全て明記されていることが応募条件となりますので応募前にご確認ください。)

※応募はメールでも受け付けておりますのでご利用ください。
メールで応募される際には、件名に「キャッチフレーズ募集」とご記入ください。

健康増進課メールアドレス「kenkou@town.fujikawaguchiko.lg.jp」

応募期間 8月31日(月)まで ★優秀作品には記念品を贈呈させていただき、町の広報・カレンダー・CATVなどで、ご紹介させていただきます。

たくさんのご応募お待ちしております！ 問合せ先 健康増進課 健康増進係 Tel.0555-72-6037

富士北麓地域合同企業ガイダンスを開催します！

本年度も町および5市町村(富士吉田市・西桂町・忍野村・山中湖村・鳴沢村)は山梨労働局・ハローワーク富士吉田と連携し、富士北麓地域にある企業等に興味をお持ちの方を対象にした「富士北麓地域合同企業ガイダンス」を開催します。皆さんの参加をお待ちしています！

また、本年度も移住に関する相談ブースも設置しますので、ぜひお越しください。

日時 8月7日(金) 10時～12時・14時～16時の2部構成(受付は各開始時間の30分前から)

※当日お早めに会場までお越しください。

場所 ハイランドリゾートホテル&スパ グランドバンケット「富士」

対象 地元富士北麓地域の企業等に関心のある方

内容 企業担当者との個別面談方式による企業紹介 **服装** 自由

参加方法 参加登録不要・参加料無料

問合せ 富士吉田市商工振興課 Tel.0555-22-1111(代表) 内線402・403

※参加企業の一覧など
詳細はこちら→



県などからのお知らせ

News from the prefecture

山梨県立文学館 企画展 日本中の子どもたちを笑顔にした 絵本作家 かがくいひろしの世界展

山梨県立文学館 TEL 055-235-8080

累計発行部数1000万部を突破した絵本「だるまさん」シリーズの作者かがくいひろしは、特別支援学校の教員でした。障がいのある子どもたちと向き合い、ともに過ごした経験がのちの絵本づくりへと繋がり、50歳で絵本作家としてデビューしました。

本展では、原画やアニメーションで絵本の世界を楽しんでいたたとともに、かがくいひろしがアイデアを描き溜めたノート、教員時代に手がけた教材などから創作の原点に迫ります。

- 会期 7月4日(土)～9月23日(水・祝)
9時～17時(入室は16時30分まで)
- 休館日 月曜日(7月20日、8月10日、9月21日は開館)、
7月21日(火)
- 観覧料 一般600円(480円)、大学生400円(320円)
※大学生は学生証を提示

※()内は20名以上の団体料金、県内宿泊者割引料金
※高校生以下の児童・生徒、県内在住の65歳以上の方、障害者手帳を持参の方とその介護者は無料

山梨県立美術館 特別展 中西夏之 緩やかにみつめるために いつまでも佇む、装置

山梨県立美術館 TEL 055-228-3322

戦後日本を代表する現代美術家、中西夏之の没後初の大規模な個展です。独自の思考に基づいた数々の絵画連作を中心に展示します。約20年間山梨県大月市にアトリエを設けた中西夏之を当館で初めて大きく取り上げます。

- 会期 7月4日(土)～8月23日(日)
9時～17時(入館は16時30分まで)
- 休館日 月曜日(7月20日、8月10日は開館)、7月21日(火)
- 会場 山梨県立美術館 特別展示室
- 観覧料 一般1,000円(840円)、大学生500円(420円)
※大学生は学生証を提示

※()内は20名以上の団体料金、県内宿泊者割引料金
※高校生以下の児童・生徒、県内在住の65歳以上の方、障害者手帳を持参の方とその介護者は無料

富士山科学研究所のイベント情報

- ①広報・交流担当 TEL 0555-72-6206
- ②教育・情報担当 TEL 0555-72-6203

①「富士山研まつり2026」 はっけん・たいけん・ふじさんけん

夏休み恒例の富士山研まつりでは、研究員やスタッフが工夫をこらした富士山に関する実験や工作など、親子で楽しめるプログラムがいっぱいです。驚きの体験があなたを待っています!

- 日時 8月1日(土) 9時30分～16時00分
(最終入館15時30分)

- 会場 山梨県富士山科学研究所
- 対象 どなたでも(参加費無料)

②森のガイドウォーク

研究所が位置する富士北麓剣丸尾の森の中を当研究所の自然解説員とともに散策します。富士山の成り立ちや森のうつりかわり、そこにすむ動植物のことなどについて説明を聞きながら、森の素晴らしさにふれてみませんか。

■実施期間

- 7月 11日、12日、19日、20日、25日、
- 8月 2日、8日～16日、23日、29日、30日
- 1日5回実施 ①10時～ ②11時～ ③13時～ ④14時～
⑤15時～(1回約45分・雨天中止)

- 集合場所 山梨県富士山科学研究所
本館1館エントランスホール

- 対象 どなたでも
(参加費無料。子どもから大人まで楽しめます)
- 予約 事前予約優先。また、6人以上でお申込みの場合は必ず事前にご相談ください。

富士山世界遺産センターの イベント情報

調査研究スタッフ TEL 0555-72-2314
TEL 055-235-8080

企画展「『富士山北口全図』 —近代のガイドマップに描かれていた世界遺産—

「富士山北口全図」は1901年初版のガイドマップで、1940年代まで様々な類似品が発行されました。驚くべきことに、「富士山北口全図」で紹介された富士山の名所の多くは、2013年に登録された世界遺産・富士山の構成資産と重なっています。このことを踏まえて「富士山北口全図」とその類似品の成立から終焉までの歴史を紹介します。

- 日時 7月24日(金)～9月23日(水)
- 会場 富士山世界遺産センター(船津6663-1)
- 参加費 無料

職場におけるハラスメント対策が 強化されます

山梨労働局 雇用環境・均等室 TEL 055-225-2851

10月1日から、すべての事業主に対し、カスタマーハラスメント防止措置、及び求職者等に対するセクシャルハラスメント防止措置を講じることが義務付けられます。具体的には、

- 事業主の方針等の明確化及びその周知・啓発
 - 相談体制の整備
 - 事後の迅速かつ適切な対応・再発防止措置
 - 相談者のプライバシー保護、相談を理由とした不利益取扱いをしない旨の周知
- などについて改正法、指針に沿った対策を行う必要があります。詳しくは山梨労働局のホームページまたはお問い合わせ先までご確認ください。

※各種イベントや相談会等につきましては、延期又は中止となる場合があります。開催状況等の詳細につきましては各主催者までお問い合わせください。

県などからのお知らせ

News from the prefecture

▶ 山梨県事業 授業料無料！ 子どもの学習・生活支援事業の 参加者を募集

株式会社トライグループ (担当:西村・温泉)
TEL 03-6684-1087
山梨県 こども福祉課 (家庭福祉担当) TEL 055-223-1459
福祉推進課 社会福祉係 TEL 0555-72-6028

■対象者

- ・普段の学習や生活で、どうしたら良いか困っている中学生・高校生等(親御さんの希望がありましたら、小学生のきょうだいも参加できます)
- ・ひとり親世帯、就学援助制度利用世帯、生活保護受給世帯等



■事業内容

- ・中学生・高校生等の学習面のサポート(定期テストや入試対策の質問対応)
- ・日常生活や学校生活の悩み相談、進路相談等



■実施日時

毎週水曜日 19時~21時(祝祭日、年末年始を除く)

■場 所 中央公民館

■申請方法(応募から受講までの流れ)

QRコードを読み取りネット申込みしてください。
※読み取りができない場合はお問合せ先(株式会社
トライグループ)に連絡してください。



▶ 「ルナルナ」の有料プランが 無料で利用できます

山梨県 総合県民支援局 子育て・次世代サポート課
TEL 055-223-1425

山梨県は、ウィメンズヘルスケアサービス「ルナルナ」を運営する株式会社エムティーアイと連携協定を締結しました。

これにより山梨県にお住まいの方は、通常有料の「ルナルナプレミアムコース」を無料でご利用いただけます。プレミアムコースでしか利用できない妊娠可能性の高い「仲良し日」の予測やパートナー共有機能、セルフチェック機能などがあります。

妊娠・出産を考えている方をはじめ、ヘルスケアに関心のある方におすすめてです。ぜひご活用ください。



■提供期間 令和10年5月31日まで

※期間終了後は、自動的に無料プランに切り替わります。

■利用方法 QRコードから富士河口湖町特設ページにアクセスして利用登録を行ってください。

・専用コード:8WUKHLRB



▶ 第74回山梨県 統計グラフコンクール作品募集

山梨県 統計調査課 TEL 055-223-1340

山梨県では、県民の皆さんに統計グラフの作成を通じて、統計を活用し、親んでいただくため、毎年「統計グラフコンクール」を開催しています。

皆さんが普段気になっていること、疑問に思ったことなどを調べて、統計グラフをつくってみませんか。

この機会に、ぜひ御応募ください！

■応募期間 9月2日(水)まで

■課 題 自由

※応募区分や規格、応募方法などは、ホームページをご確認ください。



詐欺の電話はアプリでブロック！



警察庁 推奨アプリ

#みんとめ

利用料
無料

スマホで簡単
詐欺対策



詳細・ダウンロードはこちら

サマージャンボプレミアム12億円

(1等8億円・前後賞各2億円合わせて)

サマージャンボ7億円

(1等5億円・前後賞各1億円合わせて)

サマージャンボミニ3種類同時発売

この宝くじの収益金は
市町村の明るく住みよい
まちづくりに使われます。

プレミアム:1枚 500円
ジャンボ・ミニ:1枚 300円

ネットでも
買える！



6月30日(火)発売!

発売期間6/30(火)~7/31(金)

宝くじ公式サイト

公益財団法人山梨県市町村振興協会

※各種イベントや相談会等につきましては、延期又は中止となる場合があります。開催状況等の詳細につきましては各主催者までお問い合わせください。

女人天上歴史植物講座 参加者募集

すその路郷土研究会 天野 安夫 Tel.080-1106-3502
Mail:amano_hmsky@yahoo.co.jp

- 日 時 7月20日(月・祝) 海の日
8時00分 北口本宮富士浅間神社拝殿前集合
- 行 程 8:00 拝殿前にて、はじめの会(安全祈願(車))~
8:45(登山)馬返~鈴原社~御室浅間社~御釜~
女人遙拝所(昼食~下山)~終わりの会~馬返(車)
北口浅間神社解散14:50
雨天時は、旧外川家住宅・ふじさんミュージアム
見学11:00解散
- 参加要件 健脚で団体行動のとれる方
- 参加費 500円(保険料等)
- 持ち物 弁当、水筒、雨具、軍手、マスク等持参・登山の服装
- 申込み 7月6日(月)9時00分開始
電話・メール(日時前不可)にて先着25名受付。

山梨県シルバー人材センター連合会 技能講習のお知らせ

山梨県シルバー人材センター連合会 Tel.055-1228-8383

ガーデニング講習

バラの植付けや剪定を中心に、園芸スタッフとして必要な知識を学びます。

- 日程と場所 9月9日(水) 昭和中町内にて
- 定 員 15人(書類選考により決定)
- 受講料 無料
- 申込み 7月10日(金) 受講申込書必着
まずは電話でお申し込みください。

介護施設運転講習

介護施設などの運転業務に関わる安全運転・介助技術を学びます。

※国土交通大臣認定「福祉有償運送運転者講習」修了証交付

- 日程と場所 10月5日(月)・6日(火)
(※全日程に参加できる方) 甲府市内にて
- 定 員 15人(書類選考により決定)
- 受講料 無料
- 申込み 8月10日(月) 受講申込書必着
まずは電話でお申し込みください。

植木剪定講習

植木剪定の基本と、器具の安全な取扱いについて座学と実技で学びます

- 日程と場所 10月26日(月)・27日(火)・28日(水)
(※全日程に参加できる方) 笛吹市内にて
- 定 員 15人(書類選考により決定)
- 受講料 無料
- 申込み 8月10日(月) 受講申込書必着
まずは電話でお申し込みください。

初級点訳講習生募集

富士河口湖町社会福祉協議会 Tel.0555-72-1430

目の不自由の方の灯台である点字を始めてみませんか。点字に興味があり、学びたい方ならどなたでも受講できます。

- 講習期間 毎月第3月曜日 13時30分~16時
全5回(延長可能)
- 場 所 町民福祉館ふじやま 2階研修室
- 費 用 770円(テキスト代)
- 持ち物 不要(点字器は貸し出します)
- 講 師 松浦 敬子
(青い鳥奉仕団員・点字サークル スカラ代表)

富士吉田市立看護専門学校 オープンキャンパス

Tel.0555-24-8787

パンフレットだけではわからない学校の雰囲気を感じてみよう!気になるブースだけでも、自分のペースで自由に回れます!高校生、社会人、主婦、どなたでも参加OK!学生、教職員があなたの新しい一歩を応援します!



- 日 時 ①7月25日(土) 9時~12時
②8月18日(火) 13時30分~16時30分
- 場 所 看護専門学校(富士吉田市上吉田5606-18)
- 内 容 校内見学・演習体験・在学生との座談会・保護者の個別相談など。過去問題・その他参加特典あり
※2026入試が変わります。オープンキャンパスで要確認!
- 申込み QRコードからお申し込みください。



第21回大正琴 やまなし清流の音 富士河口湖琴友会演奏発表会

大正琴やまなし清流の音 川口 菊江 Tel.090-6109-5269

大正琴の音色をみなさまに楽しんでもらいたいと思います。ご参加おまちしております。

- 日 時 7月14日(火)
開場12時30分
開演13時00分
- 会 場 勝山ふれあいセンター
さくやホール

■ゲスト出演

ジョニー佐々木&サユリ花
(ボーカル:花澤サユリ、ギター:ジョニー佐々木、
パーカッション:渡辺ノリタカ、サクソ:飯島ワヨウ)

※生徒さんも募集中です。お気軽にお問合せください。



バンビーノの森の子育て支援 「森で遊ぼう」

Fuji こどもの家 バンビーノの森 Tel.0555-72-9995
E-mail:info@bambino-mori.co.jp

バンビーノの森の友達と一緒に森で遊びましょう。自然の中は楽しいことがいっぱい!季節を感じるお散歩と遊びを親子で楽しみましょう。

- 7月の開催日 2日(木)・3日(金)・7日(火)・8日(水)・9日(木)・13日(月)・15日(水)・16日(木)
 - 時間 9時30分～11時30分
 - 場所 バンビーノの森(勝山3407-1)
 - 対象 1歳児～3歳児の森で遊べる子どもと保護者
 - 定員 各回5組
 - 持ち物 飲み水・着替え・長袖長ズボン・歩きやすい靴・帽子
※雨天時は長靴・カッパ(雨でも野外で遊びます)
 - 費用 1回 子ども1人+大人1人 500円
 - 申込み 各回の前開園日正午までに、電話またはメールでお申し込み下さい。(子どもの名前・生年月日・年齢・性別・保護者名・連絡先住所・電話番号とご希望の日程をお知らせください)
- ※何度でもご参加いただけます。

マリア国際幼稚園の子育て支援 「キディキャンパス」

認定こども園ドリームツリー マリア国際幼稚園
Tel.0555-72-5522

親子で幼稚園の四季のイベントに参加しませんか?園の畑へジャガイモ堀りに出かけます!

- 日 時 7月22日(水) 10時30分～11時15分(雨天中止)

- 場 所 マリア国際幼稚園レインボーフィールド(船津3433-2)
- 対 象 1歳児～2歳児と保護者
- 定 員 10組(要予約)
- 持ち物 帽子、水筒、軍手
- 申込み 3日前までにお申し込み下さい。

ニコニコかかし食堂・教室

NPO法人富士と湖とかかしの里 Tel.0555-72-2989

ニコニコかかし食堂

- 日 時 7月19日(日) 11時～13時30分
- 場 所 シェアスペースかかし(船津5247-2)
- 料 金 こども100円 おとな300円

ニコニコかかし教室

学校の勉強でわからないところを、塾講師や教員経験のある地域の学習ボランティアが教えます。

- 開催日 7月2日(木)、9日(木)、27日(月)、8月6日(木)
- 時 間 16時30分～18時
- 場 所 ウェルシア河口湖船津店 ウェルカフェ
- 対 象 小学1年生～中学3年生

にじいろフードパントリー富士山

企業や個人からご提供いただいた食料品や雑貨を無料で配布します。

- 日 時 7月13日(月) 16時30分～18時30分頃まで
- 場 所 シェアスペースかかし(船津5247-2)

※食堂メニューやフードパントリーの配布品は、LINEでお知らせしています。

※調理や盛り付け、学習支援にご協力いただける方ご連絡ください。(年齢不問)



第5回

法定外目的税とは?

これまでの連載の中で、宿泊税は「法定外目的税」として、観光振興に関する事業に限り活用すると紹介してきましたが、今回は“そもそも法定外目的税とはどういったものなのか?”また、“なぜ観光振興のための財源として、宿泊税(法定外目的税)が妥当であるのか?”について解説します。

地方税法に定める税金(全市町村で共通の税金)を「法定税」と呼ぶのに対し、地方自治体が独自の条例に基づき定める税金を「法定外税」と呼びます。

また、用途を特定せず、行政運営全般に活用することのできる税金を「普通税」と呼ぶのに対し、特定の用途にのみ活用できる税金を「目的税」と呼びます。

すなわち、地方自治体が独自の条例で、特定の費用に充



てることを目的として定める税金が「法定外目的税」です。

主に町民の皆様から徴収している個人住民税や固定資産税といった税金は、「法定普通税」として、教育や福祉、消防、生活環境の維持・整備など、幅広く行政施策に活用されるのに対し、宿泊税は、その負担者である宿泊者(主に旅行者)が受益する観光振興施策に活用されることとなります。

観光立町を目指し、観光産業と町民生活が密接に結びついた当町にとって、観光振興施策は、経済の発展や景観の向上、交通の充実など、旅行者のみならず、町民の皆様生活を豊かにすることにも繋がっていくのです。



●観光課 観光戦略係 Tel 0555-72-3168

もっと知りたい! 健康大

ホームページはこちらから!
Instagram, LINE, でも
情報配信しています。



健康科学大学の「旬」な情報を毎月発信いたします

～ 新任教員紹介～



人間コミュニケーション学科

しらかわ ひろみち

特任教授 白川 浩道

(出身) 東京都

(専門分野) 日本経済論、国際経済学、企業金融論

(研究テーマ) 日本の財政の維持可能性

富士河口湖町の皆様、こんにちは。

健康科学大学は、リハビリ・看護系の印象が強いと思いますが、教養を幅広く身につけ人間力を高めることを目的に社会科学系の授業も開講しており、縁あってこの春から教鞭をとるようになりました。

私は東京出身ですが、富士河口湖町は、私にとっていわば第二の故郷です。近くに山荘を構えていた祖父といっしょに初めて河口湖畔を訪れてから半世紀を超える年月が経ちました。この半世紀強の間に河口湖周辺の状況は大きく変わったと感じています。

近年は、季節を問わず、外国人観光客やキャンプ客の姿を多くみかけますが、かつては子供や家族連れが集う場所でした。湖畔にあった遊園にはプールがあり、夏休みにはほぼ毎日のように足を運んでいました。今でもプールで遊ぶ子供の声が目に残っています。

私の専門領域の1つは日本経済論ですが、今の日本経済にとっての最大の脅威が少子・高齢化であることは言うまでもありません。社会保障制度を現状のまま維持することは困難であり、膨張する政府の借金が国民の肩に大きくのしかかることが懸念されます。いつの日か再び河口湖畔で多くの子供の笑い声が響き渡ることを切に願うばかりです。

☆オープンキャンパス情報☆

開催日 7/25(土)、8/8(土)

8/22(土)、9/5(土)

開催時間 富士山キャンパス 10:00～14:00

桂川キャンパス 13:00～16:00

◇富士山キャンパスでは、無料で学食を体験いただけます!
皆様のご来場お待ちしております♪

お申込みはコチラから→



お問い合わせ ■ 大学事務室 Tel 0555-83-5200 (代表)

災害を体験した方の
エピソード

一日前
プロジェクト

内閣府
「一日前プロジェクト」

[https://www.bousai.go.jp/
kyoiku/keigen/ichinitimae/](https://www.bousai.go.jp/kyoiku/keigen/ichinitimae/)

地域防災課 防災係
TEL 0555-72-1170

聞いて良かったアドバイス ～水害でも必要な水のくみ置き～

—平成16年7月新潟・福島豪雨(平成16年7月)— (三条市 40代 女性)

隣の奥さんから、「とにかくお風呂にいっぱいお水をためて、ふたして、きれいなお水にしておくんだよ」って言われました。

「えっ、じゃあ、掃除しておかなきゃ」なんて言って、一応ためました。あとで断水したら困るからなんですね。じゃあ、お湯も必要になるなと思って、やかんにいっぱいお湯を沸かして、ありったけのポットにお湯を詰めました。水は午前中のうちに止まっちゃって、子供たちが順番にトイレに入っていくごとに、「流れない、流れない」って。それで、お風呂の水で流しました。

それから、「ご飯もとにかく、朝食べちゃったなら、炊きなおしなさい。めいっぱい炊いておくんだよ」と言われて、「えっ、そんなに要らないじゃん!」って言ったけど、「保温をきかせておかなきゃだめだよ」って言われて、朝9時前にお米をといで、ごはんを炊いて保温にしておきました。お昼頃ににぎりを作って、ポットなどをもって2階にいました。

子どもに食べさせていたら、ひとりで留守番をしているお向かいのお子さんが、うちの子に「お腹がすいた」ってメールしてきたので、2階の屋根から、「これ、食べなさい」って、おにぎりを投げてあげました。



※各種相談につきましては、延期又は中止となる場合があります。開催状況等の詳細は各実施者までお問い合わせください。

●無料困りごと相談●

※相談はすべて予約制です。

※相談日の4日前までに政策企画課 Tel. 72-1129まで連絡してください。相談は、1人20分間です。

※弁護士相談のみ、町公式LINEからも予約が出来ます。

※予約のない会場は、相談窓口を設置しません。必ず事前にご予約をお願いします。



実施日 7月20日(月・祝)

町民福祉館 ふじやま	勝山ふれあい センター	足和田 出張所	上九一色 出張所
10時～12時 ●心●行	13時～15時 ●心●行●人	13時～15時 ●心●行	13時～14時40分 ●心●人

●: 弁護士相談 ●心: 心配ごと相談 ●行: 行政相談 ●人: 人権相談
※心配ごと相談は、上記日付以外にも社協(Tel.72-1430)で受け付けています。

町の行政相談委員さん

渡辺 久美子 Tel.72-2849
流石 文 Tel.83-2807
三浦 吉彦 Tel.82-2047

消費者問題のお悩みは 富士吉田市消費生活センターへ

相談専用ダイヤル Tel.0555-22-1577

富士吉田市役所 東庁舎1階

月～金曜日(祝日を除く)

9時～12時、13時～16時30分

多重債務相談 消費者問題相談 ほか

※消費者ホットライン「188」からもつながります。

ぴゅあ総合 男性総合相談

男性のための電話相談です。
産業カウンセラーがお話しを伺います。
家族関係、職場の人間関係、
身体のこと、パートナーとの関係 ほか

相談日時

毎月第1日曜日
13時～17時
Tel.055-225-3067



毎月第2水曜日 女性なんでも相談のお知らせ

7月8日(水) 104会議室

相談時間:13時30分～14時30分～

女性相談員が対応します。

相談は予約制(無料)です。

相談日の2日前までに

お申込ください。

●問合せ・申込み先

政策企画課 0555-72-1129



生活困窮者・母子世帯等の 就業相談について

町では、毎月5日(5日が休日の場合はその前または後の平日)にハローワークが出張しての就業相談を実施しています。

8月5日(水) 9時～11時30分

場 所: 町役場102会議室

対象者: 生活保護受給者・生活困窮者・母子世帯

お気軽にご相談ください。



人のうごき



6月1日現在の
人口・世帯

人口 27,089人 (-5)

男 13,339人 (-6)

女 13,750人 (+1)

世帯 12,392世帯 (+21)

司法書士無料相談

●開催日: 毎月1回 第3水曜日

●開催時間: 午後1時～午後4時まで

●場 所: 富士山駅ビル
ショッピングセンター「Q-STA(キュースタ)」
地下1階(富士吉田市上吉田2-5-1)

相談料
無料

●相談内容: 相続・遺言・成年後見・登記に関する相談/家・土地に関する相談
会社に関する相談/借金・日常生活のトラブルに関する相談
その他、各種相談に対応致します。

●予約制: 予約受付時間 月～金曜
(祝祭日は除く) 9時～17時

●お問い合わせ先:
山梨県司法書士会総合相談センター
TEL055-253-2376

書類の作成指導・審査は不可

結婚相談日

富士河口湖町結婚相談所では、毎月1回「結婚相談日」を設けています。お気軽にご利用ください。

●相談日: 8月2日(日) ●時 間: 10時～12時

●場 所: 町民福祉館ふじやま 2階 ●問合せ: 町社協(72-1430)

●要予約: 1週間前までに予約してください。

●その他: 写真、身分証を持参すること、なるべくご本人が来所してください。



自殺予防のための相談

「生きているのがつらい」、「消えたい」、「生活上の問題」などで悩まれている方、対応の仕方が分からないご家族の方、相談できずに苦しんでおられる方、あなたの気持ちをお聴かせください。自殺に関する相談を365日24時間体制(平日12時～13時を除く)でお受けします。まずご相談ください。秘密は守られます。

こころの健康相談統一ダイヤル おこなおう まもろうよ こころ
(自殺防止電話相談) 0570-064-556



おめでた・おくやみ・おしあわせに〈5/12～6/8 届出〉

おめでた(出生)

お子さん	父	母
櫻井 春汰	達 哉	奈津実 船津
渡邊 柚亜	司	彩 加 船津
白須 美優	厚 至	愛 梨 船津
長田 千颯	拓 也	里 菜 船津
田村 優真	勇 樹	亜美香 船津
雨宮 皐姫	康 毅	牧 子 小立
眞田 徠	匡 亮	綾 小立

大友 桃寧	辰 巳	優 奈 小立
小佐野 茅	玲	しおり 勝山

おくやみ(死亡)

届出人

小佐野政常	88歳	小佐野秀行	船津
藤江 英男	85歳	藤江 智徳	船津
桑原和喜子	97歳	古屋 一哉	船津
中村 安彦	84歳	中村 美枝	船津
古屋 喜徳	94歳	古屋 真一	小立

山室二三子	74歳	山室 徳次	大石
駒谷 光子	81歳	駒谷武二郎	河口
梶原 昭欣	94歳	小池ますみ	河口
長崎 崇	79歳	長崎 保行	河口
小佐野重文	59歳	小佐野洋美	勝山
三浦 信子	81歳	三浦 一寿	長浜

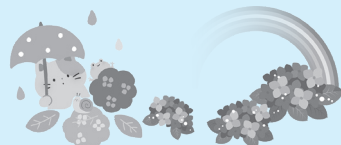

— 戸籍に関する届出についてのお問い合わせは、住民課 (Tel. 0555-72-1114) までお願いいたします—

GO WITH YOU!! FC ふじざくら山梨



「世界で通用するプレイングワーカーを育てるチームになる。」 ~競技でも一流、社会でも一流~

2026シーズン選手紹介Vol.3

①生年月日 ②出身地 ③ニックネーム ④「実は〇〇なんです」に何が入る?

辻野 友実子



11

- ①1997年4月7日
- ②大阪府寝屋川市
- ③ゆみこ、編集長
- ④実は最近、猫派になりつつあります

島田 有季帆



12

- ①2000年8月14日
- ②静岡県焼津市
- ③しま
- ④実は飛行機の着陸が苦手です

佐々木 葵



13

- ①2000年3月14日
- ②埼玉県越谷市
- ③あおい、あおちゃん
- ④実は中学2年生まで卓球部でした

三田 幸望



14

- ①2001年6月28日
- ②長野県木曽郡木曽町
- ③さんちゃん
- ④実は絶叫系苦手なんです

成迫 実咲



15

- ①1998年5月8日
- ②大阪府堺市
- ③なり
- ④実は高校3年間バスケット部でした

最近のふじざくらファームのつぶやき

農業部部長の高山紗希を中心に、とうもろこしの種まきを実施しました!



⑥とうもろこしの種と高山紗希



⑦シャツをインして準備万端の林知奈

FCふじざくら山梨 <https://www.fujizakura-sc.jp/>



広報誌に広告を掲載しませんか?

有料広告

広告内容のお問い合わせは、広告主までお願いします。

- 掲載期間：10月号～3月号（第2期）
- 掲載料：100,000円/1枠
- 枠数：2枠（申込み多数の場合は抽選）
- 発行部数：毎月8,000部

- 申込締切：令和8年7月31日（金）
- 掲載基準：富士河口湖町広報誌広告掲載要綱による（詳細は町ホームページをご覧ください）
- 問合せ：政策企画課広報統計係 TEL 0555-72-1129

ひなた小児科クリニック

診療科目：小児科一般、予防接種、乳児健診
Web予約優先（当日予約可・初診もWeb予約可） 院長 西嶋敏恵（小児科専門医）

診療時間	月	火	水	木	金	土	日
8:30-12:00	○	-	○	○	○	○	-
14:00-15:00	◇	-	◇	◇	◇	-	-
15:00-17:00	○	-	○	○	-	-	-

●：一般診察、◇：予防接種、乳児健診
山梨県南都留郡富士河口湖町船津3162 ☎ 0555-73-9198

電気とガスがセットでおトク!

少しでも節約したいあなたへ

基本料金

おトクを割引

SHIZGASでんきは電気を使う月も、使わない月も基本料金が定額割引だから、毎月おトク!

東京電力エネbis中部電力 従量電灯B SHIZGASでんき

電気料金 電力料金

基本料金 基本料金

工事なし 解約金なし

吉田ガス株式会社 TEL:0555-22-2161
SHIZGAS 静岡ガスグループ FAX:0555-24-0948

休日・夜間の救急医の問い合わせ先

☎23-4444（富士五湖消防本部テレホンサービス）
☎055-224-4199（山梨県救急医療情報センター）

24時間対応

防災情報発信アプリ
富士河口湖町防災

UD FONT 見やすいユニバーサルデザインフォントを採用しています。
※「QRコード」は株式会社デンソーウェブの登録商標です。

富士河口湖町とツエルマット（スイス）は、姉妹都市提携をしています。

グリーン購入法に適合した用紙を使用しています。