

広報

2026
令和8年

6

No.271

ひとをやさしくつなぐ

世界に誇る

ふじのまち

富士河口湖



令和八年度富士河口湖町消防団出初式
 決意を胸に、新たな一年へ





2026
3/4
WED

勝山分団 流石 丈団員に 消防庁長官表彰 永年勤続功労賞が 贈られました

長年にわたり富士河口湖町消防団として活躍される流石丈団員に、消防庁長官表彰 永年勤続功労賞が贈られました。

流石丈団員は平成7年に消防団に入団し、機械の点検を日々行い有事の際にはすぐに出動できる体制を整えられており、現場においては第一線でご活躍されています。また、住民の防災意識の普及啓発に努めるとともに、火気の取扱いに対する認識を喚起することで、地域の防災意識の啓蒙に尽力されています。

流石丈団員、誠におめでとうございます。



4月30日に、町長へ報告にいらっやいました

2026
5/16
SAT

令和8年度 県民緑化まつりが開催されました

県民緑化まつりが春の青空のもと開催されました。

当日は、河口湖ステラシアターにおいて河口湖南中学校吹奏楽部の華麗な演奏をオープニングに記念式典が開催され、河口湖創造の森を会場に植樹活動が行われました。

河口湖緑の少年隊をはじめ、約350名の参加者の手により富士桜が123本、ミツバツツジが100本植樹され、小さな苗木が未来の大きな森へと育つ過程に思いを馳せることで、命の尊さや環境保全の大切さを実感できました。



式典では、河口湖緑の少年隊による、「緑づくり宣言」が宣言されました



祝 百歳おめでとうございます

3月15日に大石地区の渡邊 啓子さん が、4月10日に小立地区の小池 松枝さん が、
4月24日に本栖地区の伊藤 竹代さん が、それぞれ百歳の誕生日を迎えられ、町からお祝い状と記念品をお渡ししました。
皆さま、ご長寿おめでとうございます。



渡邊 啓子さん



小池 松枝さん



伊藤 竹代さん



台湾台中市と連絡所開設及び観光に関する相互協定締結

4月24日、台湾台中市において、観光の協力・連携に関する相互協定の調印式が、大勢の台湾政府・台中市関係者・観光団体の代表者など出席のもと執り行われました。

現在、富士河口湖町には台湾から多くの方が訪れていただいておりますが、台湾で2番目の都市、台中市に富士河口湖町の観光案内を行う現地連絡所が開設される運びとなりました。

同日から4日間に渡って台中国際展示館において開催された、台中エリアの旅行トレンドをけん引する大規模イベント「台中国際旅展」において、町から町長・観光連盟理事長などが出席しトップセールスとして町のPR活動を実施しました。



また、5月14日には、河口湖観光協会と台中市観光局との間で観光連携協定が締結。15日には、台中市からの日本観光プロモーション訪問団が来庁し、和やかな雰囲気の中で親交を深めました。

今後の町と台中市の観光交流が進み、更なる誘客が図られるものと期待されます。



まちかど写真館



七本杉(河口)「河口浅間神社と桜」

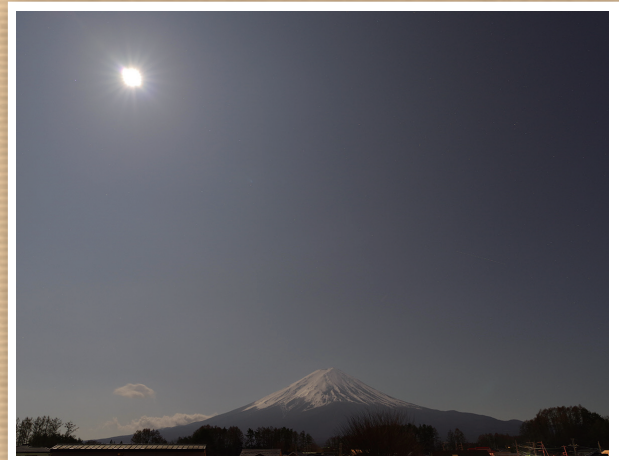

ooo(船津)「ピンクムーンと富士山」

写真の投稿はこちらから

「利用者登録せずに申し込む方はこちら」をタップ

町内で撮った写真なら、どんな写真でもOK!

お気軽にご投稿ください♪



●お問合せ 政策企画課 広報統計係 Tel. 0555-72-1129



児童手当のお知らせ

子育て支援課 TEL0555-72-1174

6月10日(水)は児童手当の支給日です。
支給額の内容は、令和8年4月～5月の2ヶ月分です。

※支給額

| 児童の年齢等 | 児童手当の額 (1人当たり月額) |
|-----------|----------------------------|
| 3歳未満 | 15,000円 (第3子以降は30,000円) |
| 3歳以上高校生年代 | 10,000円 (第3子以降は30,000円) |

◎現況届などの手続き等について

※現況届の届出義務は原則廃止となりましたが、児童の養育状況に変更があった場合など、一部の方については、現況届の提出が必要です。

対象の方には、町から現況届を郵送しますので期限(6月30日)までに提出してください。

※提出がない場合は、6月以降の児童手当について支給が遅れる、または受けられなくなる可能性があります。

ツキノワグマ対策忌避剤等の購入費を補助します

農林課 振興係 TEL0555-72-1115

ツキノワグマ対策忌避剤等購入補助金

町では、近年増加しているツキノワグマの出没に伴う人身被害の未然防止を図るため住民が行う忌避剤等の購入に対し、その購入費用の一部を補助しています。

■対象経費

忌避剤等の購入に要する費用

※「忌避剤等」とは、ツキノワグマを寄せ付けないために使用する市販の薬剤その他これに類するものであって、カプサイシン又はこれに類する辛味成分を主成分とし、実証実験等により対ツキノワグマ用として効果が実証されているもの(※熊よけ用の噴霧式スプレーを除く。)

■補助率・限度額

3分の1以内(百円未満切捨)
限度額5千円

■交付対象者・条件

- ・町内に住所又は本社所在地を有し、町税及び料金等の滞納(過去の住所地を含む)がない者
- ・町内の自ら居住する住宅又はその周辺において忌避剤等を使用する者。ただし、法人にあつては当該事業所の周辺に使用する場合に限る
- ・年度内1回限りとする

■交付申請

申請書に必要書類を添えて提出していただきます。詳細は農林課までお問い合わせください。

固定資産税は毎年1月1日が基準日です

税務課 資産税係 TEL0555-72-1113

土地の現況調査にご協力ください

税務課では、基準日に合わせ町内の土地の状況(田、畑、山林、宅地、雑種地等の利用状況)を調査しており、特に夏から秋と年末は重点的に調査します。

敷地内に入つての確認や、土地の利用状況について質問することもあります。その際は皆様のご協力をお願いします。

また、利用状況に変化があつた場合は上記お問い合わせ先までご連絡ください。

建物(家屋)を取り壊した場合は滅失届の提出を

建物の一部又は全部を取り壊した場合、もしくは年内(12月31日まで)に取り壊す予定のある方は、建物の大小に関係なく「家屋滅失届出書」の提出が必要です。様式は税務課にあります。

基準日を過ぎてからの取り壊しや家屋滅失届出書の提出は翌年度も課税されるのでご注意ください。

建物(家屋)を新築・増築した場合は連絡を

家屋を新築・増築すると、固定資産税の算定の基礎となる評価額を算出するため家屋調査が必要となります。

基本的に建築された時に行う調査で、家屋の基礎・外装・内装・設備等を調査します。また、調査に加えて固定資産税の説明と税金に関する書類についての説明を行います。所要時間は調査と説明を合わせて1時間程度が目安です。

建物(家屋)が完成した時点で調査対象となりますので、上記問い合わせ先までご連絡ください。

※車庫・倉庫についても調査対象となる場合がありますので、まずはご連絡ください。現地確認のうえ、調査対象となるかを判断します。

未登記家屋の所有権移転の場合は名義人変更届の提出を

基準日までに名義人変更届の提出がない場合は、旧所有者へ課税がされます。

相続、売買等、所有権移転の際は、対象家屋が登記されているかを確認し、未登記家屋の場合は提出してください。

河口湖南中学校区引き渡し訓練のお知らせ

河口湖南中学校 TEL0555-72-1142

気象庁より富士山噴火警戒レベル3が発令されたことを想定し、引き渡し訓練を実施します。

訓練を行うに際し、それぞれの学校付近で児童生徒のお迎えで交通渋滞が発生する可能性があります。地域住民の方にはご迷惑をおかけしますが、何卒ご理解・ご協力のほどよろしくお願い致します。

■日時 6月19日(金)午後実施

■場所 河口湖南中学校区周辺(船津保育所・船津小・小立保育所・小立小・こもも保育所・大嵐小・鳴沢保育所・鳴沢小・湖南中周辺)

富士北麓地域医療機関ガイドマップ掲載医療機関名の訂正とお詫び

富士吉田医師会事務局
TEL0555-22-5186
健康増進課 健康増進係
TEL0555-72-6037

富士北麓地域医療機関ガイドマップ(令和8年度版)にて、下記のとおり誤りがありました。お詫びして、訂正いたします。

(誤) ③ 富士北麓アイクリニック
→ (正) ③ 富士山麓アイクリニック



7月号広報

7月2日(土) 配布予定

広報誌に関するお問い合わせ・情報提供は
政策企画課 広報統計係 TEL0555-72-1129

「富士河口湖グルメガイド」 新規掲載店募集

町では、町内の「食」を紹介するパンフレット「富士河口湖グルメガイド」を、日本語版・英語版でそれぞれ発行しています。

この度、2027年～2028年版を発行するにあたり、新たに掲載にご協力いただける町内飲食店を募集します。

なお、イートインスペースの無いパン屋さんやケーキ屋さん、和菓子屋さんなども掲載対象となります。

掲載料は無料ですので、この機会にぜひお申し込みください。

申し込み方法は、町ホームページより申請書をダウンロードしていただき、必要事項をご記入の上、おすすめメニューの画像1枚と一緒に、下記観光課メールアドレスまでお送りください。

なお、日本語・英語に加えてスペイン語版の発行も予定しています。

※2025年～2026年版に掲載されている店舗には、基本的にはメールにて掲載継続意志確認等の連絡をします。

申請締め切り日：令和8年9月30日(水)

観光課 商工係
TEL 0555-72-3168
MAIL kanko@town.fujikawaguchiko.lg.jp



ホームページQRコード



第10回 まちフェス 2026 & 出店者・出演者大募集!!

秋の恒例行事となっている「まちフェス」ですが、昨年も多くみなさまにご来場いただきました。そして今年も「まちフェス2026」の開催が決定しました。

「まちフェス」を一緒に盛り上げてくれる出店者・出演者を募集します!

「まちフェス」は、住民のみなさまが主役です!みなさまのご来場・お申込みをお待ちしております。



開催概要

日時 2026年 **10月4日** 日 《開始:9:30 終了:15:40(予定)》

場所 町役場前駐車場 (屋外での開催のため、雨天時は会場規模やレイアウトを変更しての実施を検討。)

募集内容

- ◎出店者: 飲食・趣味のお店・展示・体験 等々
- ◎ステージ出演者: ダンス・漫才・楽器演奏・パフォーマンス・かくし芸・歌 等々
- ◎申込者多数の場合は実行委員会にて出店者・出演者を選定させていただきます。
(ステージ出演者は【活動拠点が町内】もしくは【団体所属者の半数以上が町内在住の団体】に限ります。)
- ◎詳細については、富士河口湖町HPをご確認または下記連絡先までご連絡ください。



応募締切日: 2026年7月13日(月)まで

◎まちフェス実行委員会◎

まだまだ募集しています。ご興味のある方は下記の連絡先にお問い合わせください。

◎連絡先: 富士河口湖まちフェス実行委員会 事務局 (政策企画課 政策調整係)

TEL: 0555-72-1129 FAX: 0555-72-0969 MAIL: seisaku@town.fujikawaguchiko.lg.jp

町内民間施設の指定暑熱避難施設

クーリングシェルター「涼み処」を募集します



「気候変動適応法及び独立行政法人環境再生保全機構法の一部を改正する法律」により、「指定暑熱避難施設」が規定されました。そこで、本町においても、暑さをしのげる「涼み処」に滞在することで熱中症による健康被害の発生を防止するため、クーリングシェルターとして開設にご協力いただける民間施設を募集します。

■クーリングシェルターとは

適当な冷房設備を有する等下記の指定要件を満たし、町長が指定した施設で、「熱中症特別警戒情報」が発表されたときなど、暑さをしのげる場所として一般に開放します。

■クーリングシェルター「涼み処」の指定要件

- 冷房設備を有し、町民の休息のために必要かつ適切な空間が確保されていること
- 公序良俗に反する施設でないこと
- その他町長が適当と認める施設であること



■申請期間 随時申請を受け付けます。

■申請方法

「富士河口湖町「涼み処」指定申請書」(様式第1号)に必要な事項を記入の上、電子メール又は郵送で町健康増進課に提出して下さい。(申請書は、町のホームページからダウンロードできます。)
町担当者との条件等を調整の上、協定を締結後、町長が指定し、ホームページ上で公表します。

■クーリングシェルター「涼み処」として協力いただきたい内容等

- 気温に応じて適当な冷房機器を稼働してください。
- 熱中症特別警戒情報が発表されたときは、クーリングシェルターとして一般に開放をお願いします。(休業日は除きます)
- 熱中症特別警戒情報が発表されていないときも、一般への開放にご協力ください。
- 施設等の入り口や開放する場所に町が用意するポスターを掲示してクーリングシェルターであることを周知してください。

■その他

- クーリングシェルターの利用者への対応は、各施設等をお願いします。
- 熱中症特別警戒情報の発表があった場合は、町から各施設へ連絡します。

〈問い合わせ及び申請先〉
健康増進課 健康増進係 Tel.0555-72-6037

富士河口湖町 クーリングシェルター



ふるさと寄附金 ふるさと納税の使い道 Vol.7

町ではふるさと応援寄附条例にもとづき、寄附された寄附金を財源として様々な取り組みを実施しています。ふるさと寄附金(ふるさと納税)を活用した取り組みについてご紹介します。

- (1) 子ども支援事業
- (2) まちづくり支援事業
- (3) 環境保全支援事業
- (4) スポーツ・文化振興支援事業
- (5) 産業活性化支援事業
- (6) その他目的達成のために町長が必要と認める事業



今回は6つの事業の中から、(4)スポーツ・文化振興支援事業について「主な使い道」をご紹介します。

○河口湖漕艇場モーターボート用棧橋改修工事

令和6年に第78回国民スポーツ大会関東ブロック大会ローイング競技を安全に実施するために河口湖漕艇場モーターボート用棧橋を改修しました。乗ると穴が開くという状況であったため、関係者は大変喜んでいました。

この取り組みは、富士河口湖町を応援してくださる皆さまからのご寄附によって支えられています。

●政策企画課 ふるさと納税推進室 Tel. 0555-72-1129



まち美化キャンペーン 特定外来生物 アレチウリー掃作戦!



6月14日(日) 荒天中止

9:30~11:30 (9:15受付) ※中止の場合は、前日までにご連絡します。

河口湖の美しい景観を一緒に守ろう!

場所 八木崎公園 (富士河口湖町小立897-1先)



ご案内

【持ち物】

軍手、飲み物、雨具 (必要な場合)

【定員】

30名 *先着順とさせていただきます。

【参加申込】

ホームページまたはお電話にてお申し込みください。

動きやすい長袖・長ズボン・長靴・帽子でのご参加をおすすめします。

参加者のみなさまには、松山油脂(株)富士河口湖工場様よりご提供いただきましたボディケア製品をプレゼント!

【お問合せ】

富士河口湖町 環境課 環境保全係
TEL: 0555-72-3169

詳しくはこちら▶



富士河口湖町ホームページ



当日の予定

9:15 受付開始

9:30 開会・防除方法等説明

10:00 防除活動スタート

11:30 重量計測・閉会

奨学金返還支援事業について

富士河口湖町では、若者が抱える奨学金の返還負担を軽減し、町内企業への就職や移住を促進することで地域活性化を担う人材を確保することを目的に奨学金返還支援事業を実施しています。

以下のとおり申請手続きが開始されますので対象者の方はぜひご利用ください。

| | |
|-----------|--|
| 申請受付期間 | 令和8年7月1日(水)~令和8年9月30日(水) 期間厳守 ※独立行政法人日本学生支援機構から必要書類を取り寄せる場合、2週間以上かかる場合があるとのことですので、早めの申請をお願いします。 |
| 申請方法 | 申請書・添付書類を町役場政策企画課に提出 ※書式や必要書類は下記HP (7月1日公開予定)にてご案内します。 |
| お手続き方法 | 富士河口湖町 奨学金返還支援 で検索 スマホからはこちら |
| 対象となる奨学金 | <ul style="list-style-type: none"> ・(独)日本学生支援機構奨学金(第一種・二種)等 ・公益財団法人交通遺児育英会又は一般財団法人あしなが育英会が貸与した奨学金 ・その他町長が認める奨学金 |
| 返還支援の要件 | <ul style="list-style-type: none"> ・令和8年4月1日時点において富士河口湖町に住民登録されかつ居住していること。 ・大学や高等学校の在学中に奨学金の貸与を受け、卒業後その返還をしていること。 ・本町内事業所等(※)にて正規雇用で就業していること又は本町内に住所及び事業所を有し、個人事業主として当該事業を専業として営んでいること。 ・町税等や奨学金の返還を滞納していないこと。 ・奨学金返還に係る他の助成金を受けていないこと。 ・暴力団と関係がないこと。 ・補助金の申請の日から5年以上継続して定住する意思を有していること。 <p>※本町内事業所等: 本町内に本店、事業所、事務所又は営業所等を有する法人又は個人事業主をいう。</p> |
| 対象年齢 | 35歳未満(令和8年4月1日時点で35歳未満であること) ※初回申請時に35歳未満であれば、2回目以降の申請は35歳以上でも可。 |
| 上限および支援期間 | 上限額: 年間24万円 支援期間: 補助対象経費の最初の返還月から起算して60月(5年) |
| お問合先 | 政策企画課 奨学金返還支援担当 Tel. 0555-72-1129 |

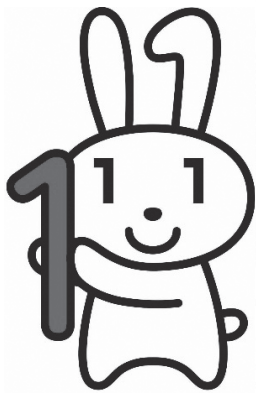

FUJIKAWAGUCHIKO MYNA

富士河口湖
マイナンバー
カード通信

富士河口湖で、つながる未来。

6月の特集「何が違うの!? マイナ保険証と資格確認書」



マイナ保険証は、お薬手帳との連携など便利な機能が満載一方で、カードを持たない人のための「資格確認書」とは？自分に合った受診スタイルを、この比較表で見つけましょう



これからの主流！ 徹底比較ガイド！ いままでの保険証の代わり

マイナ保険証 VS 資格確認書

| 項目 | マイナ保険証 | 資格確認書 (今までの保険証) |
|--------------|-----------------------|----------------------|
| 取得のための手続き | マイナンバーカードの交付申請が必要※(1) | マイナンバーカードがなくても取得可 |
| 高額な医療費 | 手続き不要！その場で上限まで※(2) | 事前に健康保険組合や役場での手続きが必要 |
| 確定申告 (医療費控除) | 自動で集計。スマホでらくらく | 領収書を保管して、自分で計算 |
| お薬・健診情報 | 医師と正確に情報共有！適切な治療へ | お薬手帳を忘れると伝わらない |



※(1) 住民課で申請のお手伝いをします。

※(2) 窓口で「限度額情報の提供」に同意するだけで、支払いが自己負担額限度額までになります。

マイナンバーカード 交付&更新

★休日開庁日★

6月13日(土) 7月11日(土) 8月8日(土)

【予約制】 町役場1F窓口9:00~11:30

4月から休日の「更新」サービス開始！

(注意) パスワードの設定ができませんので、パスワードのわからない方は、平日にお越しください。

マイナンバーカード Q&A

Q. 顔認証って難しくないの？

A. 「置いて、見るだけ」たった10秒



医療機関や役場の窓口にある機械にカードを置いて、画面を数秒見るだけでOK。マスクをしたままでも、めがねのままでも大丈夫です。もしうまくいかなくても、窓口のスタッフが目視で確認しますので、焦らなくても心配ありません。

問合せ先 住民課 TEL 0555-72-1114 (月~金 8:30~17:15)

区・自治会へ加入しましょう!

みんなのまち



◆区・自治会とは◆

地域に住む人々が居住する地域のさまざまな課題を協力して解決し、快適なまちづくりを目指すもっとも身近な住民自治組織です。

富士河口湖町内では地区によって、区または自治会という名称で組織されており、その規模は小さい自治会では10世帯ほど、大きな区では400世帯ほどになります。

◆区・自治会の活動◆



情報の提供

区・自治会内の情報や、町の情報等をお知らせするために、広報誌をはじめとした資料の配布・回覧を行っています。



安全・安心

犯罪のない安全で安心なまちづくりのため、防犯灯の設置及び維持管理を行っています。



きれいで快適

きれいで快適なまちをつくるため、公園、道路など地域の清掃活動や花植えを行っています。



ふれあい

地域住民が相互にふれあうため、子どもから高齢の方まで、世代間交流を図り、地域の祭りなどに参加したり、子ども会(育成会)や高齢者を対象にした行事を実施しています。



防災

災害や火災に備え、自主防災組織(自主防災会)を結成し、防災訓練や消火訓練なども実施しています。区・自治会にご加入いただくことで、災害時には自主防災組織での安否確認・救助活動等が容易になります。



リサイクル

清潔でさわやかなまちにするため、ゴミステーションの清掃や管理を協力しながら実施しています。また、資源ごみの回収を行い、リサイクル活動を推進します。

◆区・自治会 加入の仕方◆

区・自治会の活動にご興味のある方は、地域の区長・自治会長さん、又は町役場の担当者(地域係)にお問い合わせください。



お願い

上記の活動は区・自治会加入者の区費・自治会費をもとに実施されています。

また、ゴミステーションの清掃やリサイクル、防災・防犯に関する活動は多くの住民の連携・情報共有が欠かせません。

ぜひ区・自治会への加入のご検討、並びに活動へのご理解ご協力をお願いいたします。

問合せ先

地域防災課 地域係 Tel.0555-72-1170

ごみの「トラゲル」が増えています

事業系ごみは、地域のゴミステーションには出せません!

地域のごみステーションに出せるのは、家庭ごみだけです。

宿泊施設(ホテル・民泊等)、飲食店など事業活動に伴い出たごみ(事業系ごみ)は、ごみの種類や量にかかわらず、必ず事業者自身の責任で適正に処理してください。

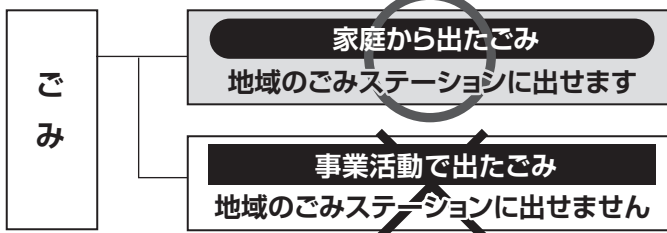

事業系ごみを地域のごみステーションに出す行為は、不法投棄とみなされます。

不法投棄を行った者は、懲役もしくは罰金または両方を科される場合があります。

【問合せ先】環境課環境保全係 Tel. 0555-72-3169

富士河口湖町観光大使

パク・ジュニョン

富士河口湖町応援ライブ2026

Park Junyoung

2026

7/18 土曜日

第1部 開場 10:00 開演 11:00

第2部 開場 14:00 開演 15:00

会場/富士河口湖町

勝山ふれあいセンター

山梨県南都留郡富士河口湖町勝山4029-5

●チケット

1部、2部共に
町民特別価格 1,000円
先着1部、2部共100名様限定

●パクジュニョンと共演

踊り2曲
「河口湖」「チャオガ」(新曲)
地元町民と一緒に踊ろう
(富士五湖舞踊友の会)

出店:ドリンクと軽食のキッチンカー

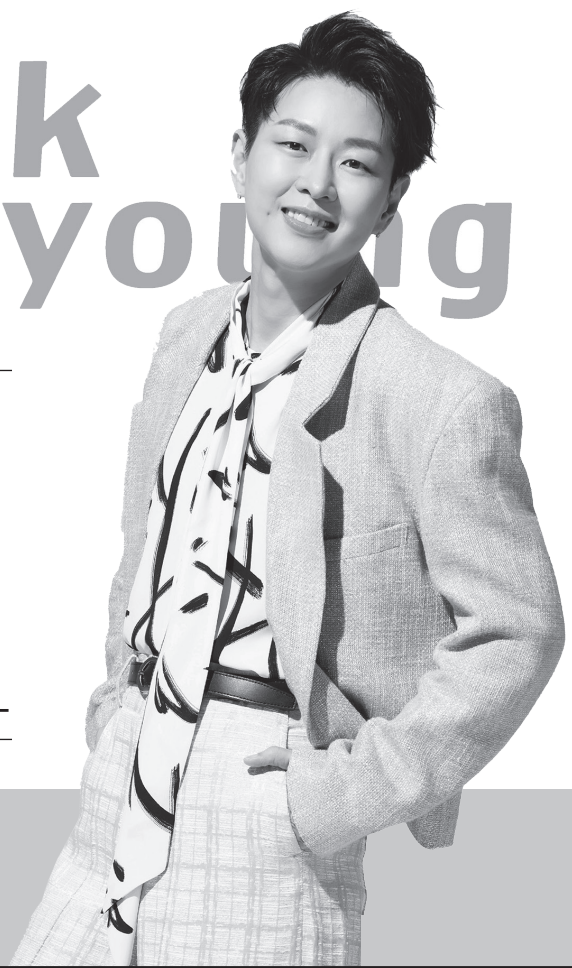

主催:富士河口湖町

後援:河口湖商工会・北河口湖観光協会・富士河口湖町教育委員会 ほか

協力:FMふじやま

お問い合わせ:TEL.090-4387-7061(中野) 10:00~17:00 土日のみ



第4回

透明性を守るための仕組み

宿泊税は法定外目的税として、観光振興に関する事業のみに活用されます。しかし、ひと言に観光振興といってもその内容は様々で、「どのように使い道を決めていくのか?」また、「観光振興とは関係のない事業に使われてしまわないか?」といった懸念を感じられるかもしれません。今回は、宿泊者の皆様からお預かりした大切な税金が正しく使われるよう、町が実施する仕組みづくりについて紹介します。

まず、宿泊税の使途の決定方法についてですが、本年度、町の観光分野における最上位計画である「富士河口湖町観光立町推進基本計画」の改定を行い、町内観光関係者や、町民の皆様からの意見を取り入れながら、宿泊税の活用方針を定めていきます。そこで定めた方針を基



に、町では具体的な事業とその予算案を町議会に提出し、議会の議決を経たうえで、その事業に宿泊税を活用します。

次に、宿泊税の活用状況を明らかにする仕組みとして、「宿泊税基金」を設置します。徴収した宿泊税をこの基金に積み立て、事業を実施する際には、この基金から費用を取り崩すことにより、どのくらい収収があったのか、どんな事業にいくら使ったのかを明確化します。

このほか、町宿泊税条例の中では、「町長は、毎年度、宿泊税の使途及びその内容を取りまとめ、これを公表する」としており、町のホームページや広報物等で、年度ごとの宿泊税の活用事業や、基金の運用状況を公表していく予定です。



●観光課 観光戦略係 Tel 0555-72-3168

令和8年度 富士河口湖町消防団出初式

令和8年4月19日に「富士河口湖町消防団出初式」が宮下啓三副団長総指揮のもと、河口湖ステラシアターで挙行されました。また、長年にわたり、消防・防災活動に従事され地域に貢献された方々への表彰も行われましたので、ご紹介させていただきます。(敬称略) (「階級」は令和7年度時点の記載となっております)

消防庁長官表彰

■永年勤続功労章

- ・団員 流石 丈

山梨県消防協会長表彰

■甲種功労章

- ・分団長 井出 房男

■乙種功労章

- ・部長 外川 喜彦
- ・部長 外川 寛樹
- ・部長 堀内 賢
- ・部長 高橋 秀典
- ・部長 倉澤 佳祐
- ・部長 宮下 俊一郎
- ・副分団長 渡邊 修之

富士・東部地域県民センター所長表彰

- ・副分団長 阿尾 貴行
- ・班長 渡辺 昭仁
- ・班長 伊藤 一寿

富士吉田警察署長・防犯支部長表彰

■防犯功労章

- ・班長 駒沢 信悟
- ・部長 外川 翔太
- ・部長 細井 一宏
- ・分団長 刑部 良正
- ・部長 堀内 賢
- ・団員 倉澤 雄三
- ・団員 流石 丈
- ・部長 岡本 将英
- ・部長 渡辺 実
- ・部長 宮下 俊一郎
- ・分団長 岡本 直人
- ・副分団長 渡邊 修之
- ・部長 阪野 祐基
- ・班長 中森 慎二
- ・班長 長田 英真
- ・班長 藤沢 京太郎
- ・部長 渡辺 悟

富士五湖消防本部消防長表彰

■火災早期発見者

- ・郡川 裕好

町長表彰

■特別功労章

- ・分団長 井出 房男
- ・分団長 渡邊 洋
- ・副分団長 鈴木 勲
- ・分団長 小川 守
- ・副分団長 三浦 亨

■功績章

- ・副分団長 阿尾 貴行
- ・副分団長 渡邊 恒広
- ・副分団長 中嶋 一浩

■一種功労章

- ・部長 細井 一宏
- ・班長 勝俣 航
- ・班長 外川 雄一郎
- ・班長 古屋 佑樹
- ・班長 渡辺 恭平
- ・団員 小佐野 哲
- ・団員 小佐野 俊之
- ・班長 朝比奈 大輔
- ・団員 朝比奈 翔

■二種功労章

- ・班長 渡邊 和馬
- ・団員 田中 暁之
- ・団員 渡邊 献
- ・班長 小池 朋人
- ・団員 渡邊 亮介
- ・団員 西村 遼人
- ・団員 倉澤 良介
- ・団員 刑部 陽介
- ・団員 小佐野 建太
- ・班長 三浦 文彦
- ・班長 三浦 公威
- ・団員 三浦 貴洋
- ・団員 三浦 弘喜

団長表彰

■精勤章

- ・団員 田中 暁之
- ・団員 後藤 竣亮
- ・班長 高信 大知
- ・班長 井出 雄貴
- ・班長 古屋 真吾
- ・団員 渡辺 恭平
- ・団員 大石 大貴
- ・団員 大石 高史
- ・部長 渡邊 瑞喜
- ・班長 井坂 祐希
- ・班長 梶原 湧太
- ・部長 高橋 秀典
- ・班長 倉澤 光一郎
- ・団員 渡辺 伸
- ・団員 朝比奈 恭平

■勤続章

- ・班長 渡邊 和馬
- ・班長 中村 龍一
- ・班長 梶原 裕正
- ・班長 三浦 範之
- ・団員 渡邊 献
- ・団員 渡邊 国明
- ・団員 古屋 和真
- ・団員 堀内 正一
- ・団員 大石 将功
- ・班長 山口 絢也
- ・班長 松下 啓太
- ・部長 森田 伸哉
- ・班長 江嶋 聖也
- ・班長 三浦 祐人
- ・団員 流石 大吾
- ・団員 渡辺 康平
- ・団員 三浦 裕ノ亮

町長感謝状

■退職消防団幹部

- ・団長 五味 菊広
- ・副団長 渡邊 東作
- ・副団長 相澤 武志
- ・副団長 鎌倉 憲克
- ・副団長 駒谷 昌文
- ・副団長 小佐野 直彦
- ・副団長 三浦 剛
- ・副団長 渡邊 明秀
- ・分団長 井出 房男
- ・分団長 渡邊 洋
- ・分団長 刑部 良正
- ・分団長 小川 守
- ・分団長 宮下 啓三
- ・分団長 三浦 吉彦
- ・分団長 岡本 直人

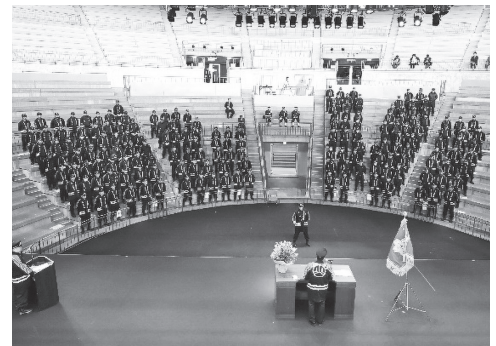

表彰された皆様、大変おめでとうございます!!



子ども未来創造館

〈休館日〉6月7・14・21・27日

子ども未来創造館は、富士河口湖町にお住いの方に利用していただける施設です。

ご理解とご協力をお願いいたします。

☆イベント、教室等は町民に限らせていただきます。

☆教室等の実施中は使用不可となる部屋があります。

また、12:00～13:00 は閉館します。

利用して
いただける方



- ・町内在住の方
- ・町内の大人が同行する町外の方
- ・『利用カード』をお持ちの町外の方

◎『利用カード』は町外にお住いの町民のお孫さん等に発行します。町民の方の事前申請が必要になります

☆小学生対象☆

「funfunくらぶ」学校や家ではできない、オリジナルの楽しい体験学習ができます。天候等の諸事情により時間等の変更をお願いする場合があります。ご了承ください。

funfun チャレンジ

～クライミング～

今年度はクライミングにチャレンジ！こどもらホールにあるクライミングに挑戦します。初めて挑戦する人も体験した事のある人もfunfunで楽しみましょう！

日時：6月20日(土) 13:30/14:00/14:30

申込み：6月6日(土) 10:00～

定員：各6名 参加費：なし

持ち物：飲み物・タオル・靴下

funfun 脳トレ③

クイズや数独・ひらめきなど得意なプリントをみつけて脳トレに挑戦できます。

日時：7月11日(土) 13:30～15:00

申込み：7月4日(土)10:00～

定員：18名 参加費：なし

持ち物：筆記用具

☆乳幼児親子対象☆

ブラウンベア (英語であそぼうwith BB)

英語の読み聞かせや歌だけでなく体を使った遊びなど盛りだくさん！親子で英語を楽しむことができます。

日時：①6月9日(火) ②7月14日(火)

10:30～11:00

参加費：持ち物：定員：申込み：なし

こどもらふち相談会

川邊修作先生を講師にお迎えする座談会です。お気軽にどうぞ。

テーマ：子どものしつけ 一自律性を育む一

日時：6月18日(木) 10:30～11:30

参加費：持ち物：定員：申込み：なし

こどもらママベビー

絵本、わらべうたとベビーマッサージ体験をどうぞ♡

日時：6月16日(火) 13:30～14:30

持ち物：バスタオル

対象：0歳親子(ハイハイ前まで)

申込み：なし

つどい・こどもら七夕の会

ゲーム・制作・こどもら劇団で七夕を楽しみましょう。

日時：7月6日(月)

10:30～11:10 終了予定

参加費：持ち物：申込み：なし

☆つどいの広場☆

つどいの広場は、0歳から就学するまでのお子さんと保護者が、自由に過ごすことができる場所です。季節の制作、身体測定、情報交換などができ、11:00からはお楽しみの時間もあります。

日時 毎週月・水・金 9:00～11:30 / 13:00～15:00

☆子育て・栄養・歯科・助産師の各種相談：毎月1～2回 ●助産師相談のみ予約が必要です。

☆お誕生会：6月26日(金) 11:00～

●6月生まれの方は手形・足形をとったカードのプレゼントがありますので、10:30頃までにお越しください。

☆1/2パースデー：7月7日(火) 13:00～ ●写真スポットでの撮影、手形足形をとってプレゼント、情報交換など。

◎お誕生日会、1/2パースデーは予約なしでご参加していただけます。 ◎お問合せ：子育て支援課 ☎72-1174◎

☆どなたでも☆

おもちゃ病院の スーパードクター!!

壊れてしまったおもちゃをなおしてくれるスーパードクターの皆さんにご協力いただきます。なおったおもちゃはまた宝物に…

日時：①6月19日(金) ②7月17日(金)

申込み：①受付中 ②7月10日(金)

受付時間：13:00

定員：4名(一人一つ)

こどもらまつり～20th～

お待たせしました!保護者の皆様も、乳幼児さんも、小学生も、年に1度のおたのしみ。今年度は、20周年をお祝いの特別なまつり【こどもらまつり～20th～】を実施します。こどもら通貨[kodo]を使って、館内での縁日体験をお楽しみください。

日時：6月28日(日) ※午前中は式典の為閉館です。

前半13:30～14:00 / 後半14:00～14:30

申し込みの際にご希望を伺います。ご希望に添えないこともあります。

申込み：6月13日(土) 10:00～6月23日(火) 17:00

対象：乳幼児親子、小学生(町民の方に限らせて頂きます)

参加費：200円 持ち物：飲み物・景品を入れる袋(リュック×) 定員：300人

申込みのお願い

代表者が小学生は友人含む3人分、幼児親子は子ども4人分を一緒に申込みできます。その際全員分の連絡先を教えてください。

令和8年 6月7日～7月4日の予定表

| 日 | 月 | 火 | 水 | 木 | 金 | 土 |
|--------------------------|-------------------------|----------------------------------|---------------------------------|-------------|-----------------------------------|-----------------------------|
| 6/7 休館日 | 8 つどいの広場 | 9 ブラウンベア | 10 つどいの広場 (子育て相談 歯科相談) | 11 | 12 つどいの広場 ワイワイくらぶ | 13 |
| 14 休館日 | 15 つどいの広場 リトミック教室 | 16 ママベビー | 17 つどいの広場 (助産師相談) | 18 ぶち相談会 | 19 つどいの広場 (えほんの日) おもちゃ病院 | 20 funfunくらぶ (クライミング) |
| 21 休館日 | 22 つどいの広場 (うどんの日) | 23 | 24 つどいの広場 (栄養相談) | 25 | 26 つどいの広場 (お誕生日会) | 27 こどもらまつり 準備休館 |
| 28 こどもらまつり 20周年ver | 29 つどいの広場 | 30 育児学級 (PMプレイルーム 利用不可) | 7/1 つどいの広場 (リズムの日) | 2 | 3 つどいの広場 | 4 |

日曜、祝日は
休館です!

開館時間

月～金曜日：9:00～18:00
土曜日：9:00～17:00

☆12:00～13:00は閉館です☆

※未就学児は必ず保護者と一緒に活動してください。

※館内ではゲーム機・カードゲームを使って遊ぶことができます。ご理解・ご協力をお願いします。

※教室・イベントに参加していただいた写真をお便り等に掲載させていただくことがあります。ご了承ください。

◎公衆電話はありませんが、1回10円で事務所の電話を使用することが出来ます。気軽に声をかけてください。

問い合わせ先 ☎72-6053

開館時間 火・木曜日9:30～18:00、水・金曜日9:30～19:00、土・日曜日9:30～17:00

休館日 <休館日>毎週月曜日、蔵書点検:6月21日(日)～30日(火)



令和7年4月から1年間

たくさんマイルを貯めた10名のおともだち

図書館を利用して、たくさん本を読んだ10名のおともだちを表彰し、
写真を図書館児童室に飾ります。

- | | |
|----------------------|-----------------------|
| 第1位 安富 慧 さん (589マイル) | 第6位 横谷 月咲さん (364マイル) |
| 第2位 白壁 茉奈さん (458マイル) | 第7位 長幡 理世さん (363マイル) |
| 第3位 白壁 実鈴さん (426マイル) | 第8位 中澤 陽菜さん (361マイル) |
| 第4位 中澤 結 さん (408マイル) | 第9位 弓桁 和夏さん (342マイル) |
| 第5位 中澤 壮 さん (373マイル) | 第10位 白須 結翔さん (288マイル) |



【マイルをためるには・・・】小学生までのおともだちが対象です。

1. お子さんの図書館利用者カードで本を借りる 本1冊1マイル (カードがない方は申請していただき、カードを作成してください)
2. 司書がおすすめる本を読んで読書記録ノートに書く 本1冊2マイル (令和7年3月1日～3月31日までに読書記録ノートを提出して下さい)
3. 読み聞かせ会とPのついたイベント (下記カレンダー参照)に参加する 1回2マイル

図書館ボランティアによるアトラクションやお楽しみ抽選会を実施するイベント「ようこそ!おはなし王国」(12月12日開催)で表彰式を行います。



第226回 読書会 6/18(木) 14:00

「高瀬舟」森 鷗外//著

■場 所:生涯学習館 学習室I ※変更する場合があります。

■予約制:お申し込みは、生涯学習館カウンターまたは
☎0555-73-1212 まで

- ▶感想や疑問を他の人と共有・交換することで、作品の理解を深めることを目的とした読書活動です。
- ▶課題本は図書館カウンターにてご用意しております。



蔵書点検に伴う休館のお知らせ

6月21日(日)～30日(火)

生涯学習館・河口・大石・上九一色分館は蔵書点検を行うため、**休館**となります。

開館は7月1日(水)からです。

休館中の本・雑誌の返却は、生涯学習館入口左のブックポストをお願いします。

※AV資料は破損の恐れがあるため、ブックポストに入れないでください!



令和8年 6月7日～令和8年 7月4日の予定表

| 日 | 月 | 火 | 水 | 木 | 金 | 土 |
|------------|-----------|--|-----|---|----|---------------------------------|
| 6/7 | 8 休館日 | 9 | 10 | 11 P ビヨビヨタイム 10:30～ 11:30～ | 12 | 13 P エトワール 13:30 |
| 14 | 15 休館日 | 16 P 河口分館 15:50 (読み聞かせ) P 大石分館 15:45 (読み聞かせ) | 17 | 18 P ビヨビヨタイム 10:30～ 11:30～ ●読書会 14:00 | 19 | 20 P トウインクル スター 14:00～ |
| 21 蔵書点検 | 22 | 23 | 24 | 25 | 26 | 27 |
| 28 蔵書点検 | 29 | 30 | 7/1 | 2 P ビヨビヨタイム 10:30～ 11:30～ | 3 | 4 |

各分館の開館時間

| | |
|-------|---|
| 大石・河口 | 火・木曜日 (祝日除く) 15:00～18:00 |
| 上九一色 | 月～金曜日 (祝日除く) 9:00～17:00 (12:00～13:00は閉館) |

問い合わせ:生涯学習館

☎TEL0555-73-1212

☎FAX0555-73-1358

🌐http://www.fujikawaguchiko.ed.jp



✉library@fujikawaguchiko.ed.jp



みなさんのやる気を応援します! ○問合せ先

令和8年度 富士河口湖町 世界遺産富士山・郷土発見講座

「郷土・富士河口湖町のあゆみ」

第3回 富士山レンジャーによる富士山・山開き直前特別講座

第1部 (前半) 「富士登山の昨年の振り返りや最新情報等」

第2部 (後半) 「富士山レンジャーのおすすめのスポット」

富士山の山梨県側の山開きである7月1日が近づいています。夏山シーズンを前に山梨県富士山世界遺産センターを拠点に活動する富士山レンジャーをゲスト講師に迎え前半・後半の2部構成で特別講座を開催します。第1部では、令和7年度の夏山の状況を回顧し、主に五合目で啓発指導にあたったレンジャーからの現場報告により富士登山の現在 (いま) を見つめます。そして、令和8年度の富士登山について、県からの公式最新情報を伝えていただきます。第2部では、富士山レンジャーがおすすめするスポットの紹介をしていただきます。夏の登山シーズンへの備えとして、多くのみなさまのご参加をお待ちしております。

- 日 時: 6月17日 (水) 19:00~21:00 ●会 場: 富士河口湖町中央公民館 視聴覚室
- ゲスト講師: 山梨県富士山レンジャー 櫻井美穂氏・吉川長門氏
- 定 員: 40名 申込み不要 (自由参加) ●参加費: 無料

※内容、会場 (部屋) は都合により変更になる場合があります。ご了承ください。



7月8日(水)~27日(月)
9:00~17:00



詳しくは勝山ふれあいセンターへ
TEL 0555-83-2111
皆様のお越しをお待ちしております。
※7月12日(日)・20日(月) は閉館になります。



やまなし・しごとプラザサテライト 出張相談

子育てと仕事のお悩みにキャリアコンサルタントがおこたえます。お気軽にお越しください。

- 期 日: 7月7日 (火)
- 時 間: 10:30~ (1人20分程度) ※前日までに要予約
- 場 所: 子ども未来創造館
詳しくは生涯学習課 社会教育係へ

個別
無料相談



富士河口湖町スポーツ推進事業

<https://www.town.fujikawaguchiko.lg.jp/ka/club223.php>



☆詳細はホームページ及びカレンダーをご確認ください。
休講の場合はお知らせ欄に掲載いたします。

☆ クラブ富士山感謝週間 ☆ 会員さん以外でもレッスンが受講できます

| | | | | |
|---------|-------|----------|------|-------------|
| 6/22(月) | 【午前中】 | ①ピラティス | 【夜間】 | ⑩マットピラティス |
| 6/23(火) | 【午前中】 | ②ナチュラルヨガ | 【夜間】 | ⑤アクティブヨガ |
| 6/24(水) | | | 【夜間】 | ⑫みんなでバドミントン |
| 6/25(木) | 【午前中】 | ③ピラティス | 【夜間】 | ⑥マットピラティス |
| 6/26(金) | 【午前中】 | ④ナチュラルヨガ | 【夜間】 | ⑬ZUMBA |
| 6/29(月) | | | 【夜間】 | 更年期のりきり運動 |



対象 中学生以上 **定員** 各プログラム先着20名程度 **参加料** 無料
持ち物 飲み物、ヨガマット、ラケット (道具の有無を事前にお知らせください)

申込方法 メールまたはお電話にてお申込み下さい。

☆参加希望プログラム【No】 ☆氏名(ふりがな) ☆携帯番号か自宅番号

問合せ先 総合型地域スポーツクラブ クラブ富士山 (富士河口湖町市民体育館内)

✉ club223@lcnet.jp (必ず受信設定をお願いします)

TEL0555-72-4772 (留守番電話になっておりますので用件を入力してください。折り返しご連絡いたします。)

教育センターだより

紫陽花の花が少しずつ色づき始め、梅雨の気配を感じる時期となりました。新年度がスタートしてから早くも3カ月目となり、子どもたちも新しい環境に慣れたことと思います。季節は春から初夏へと移り変わり体調を崩しやすい時期ですが、元気に毎日を送ってほしいです。

本センターでは、子どもたちが自分の目で見て手で触れて、考える体験ができるよう「体験活動プログラム」を実施しています。先月から、町内小学校3年生を対象に町役場・生涯学習館・子ども未来創造館の見学が始まりました。町の人々のために働く方々の様子を実際に現地へ行き見学する学習のサポートをしています。

また、引き続き「教育相談」も行っています。新しい環境に慣れてくると、困っていること・悩んでいることが出てくることもあります。一人で抱え込まず、学校や専門機関に相談してみてください。本センターには専任の相談員がいます。その子に合った支援方法を一緒に考えていきますので、安心してご連絡ください。



体験活動プログラムの様子



富士河口湖町 教育センターだより



教育センターの活動内容や町内小中学校の様子について、「センターだより」で紹介しています。➔

相談のご案内

困っていること 悩んでいること
相談してみませんか

○時間帯/月曜日～金曜日 9:00～16:00 ○場所/中央公民館1階
○対象/お父さん・お母さん・おじいさん・おばあさん・先生方・生徒・児童
○連絡先/富士河口湖町立教育センター TEL0555-83-3022
E-mail ed-center@kawaguchiko.ne.jp



かわぐちこえき しゅうねん
河口湖駅リニューアル20周年

平成18年(2006)6月に河口湖駅がリニューアルされてから20周年の節目を迎えました。富士山麓電気鉄道・富士急行線の終点であり、電車やバスが頻りに発着し、多くの人々が富士山、富士五湖を訪れる際の玄関口として利用している河口湖駅の歴史を紹介し

て、駅前の通りを「中央通」と呼称していたことも知ることができま

■河口湖線・河口湖駅の開業

富士山麓電気鉄道は、昭和4年(1929)に大月駅~富士吉田駅(現在の富士山駅)間で開通しました。その後、富士吉田駅以東の山中湖方面への路線の延伸計画もありましたが、戦時中の混乱などもあり実現されませんでした。戦後、昭和25年(1950)に河口湖線が延伸され、河口湖駅が開業しました。富士吉田駅でスイッチバックする形態となり、西に向かって新たな線路が敷設されました。河口湖駅が開業したことにより、富士山の観光登山や富士五湖周遊の玄関口として新たな時代を迎えました。河口湖駅は富士山へのバス路線の中継地となり、船津口登山道が整備され観光登山の新たなルートとして定着しました。

この法被は70着ほど保存されており、井出氏のご厚意により、発見された令和5年が富士山世界文化遺産登録10周年の節目であったことから、町で企画した船津口登山道を筒口神社から船津胎内樹型まで歩くイベント「古の小径を歩く 船津口登山道」で参加者に貸与し、着用させていただく計画でした。しかし、あいにく開催日は大雨となり、イベントは決行されましたが、法被は水濡れによる劣化の恐れがあるため、参加者が着用することを断念しました。

■河口湖駅にまつわる法被の発見

令和5年(2023)の春、河口湖駅前の井ピシ歯科医院の院長・井出公一氏から、河口湖駅にまつわる古い法被が発見されたとの情報が町役場に寄せられました。井出氏によると「母親が歯科の横で薬局を経営し、(法被に記された)振興会にも属しており、法被を預かったものと考えられる」ということでした。

この法被のデザインは、河口湖駅が所在する船津の地が、河口湖の水上交通の玄関口であり、船津口登山道の起点であるという地域の伝統的な役割を示します。それとともに、河口湖線が開業したことにより鉄道の終着駅となり、船津口登山道を用いた五合目へのバス輸送の中継地として、戦後の富士登山の新しいスタイルが始まったことを示す資料としてもこの法被は重要な意義をもちます。

国籍を問わず多くの観光客を迎え入れる現在の河口湖駅の賑わいの原点を鮮明に伝え、観光のまちとしての歴史の一端を物語る貴重な資料としてこの法被がもつ価値は極めて大きいと考えられます。

法被正面の襟部分に、「富士登山船津口前夜祭」、「河口湖駅前中央通振興会」という文字が配されています。ほかにも、河口湖に浮かぶ帆掛け船、河口湖畔の名所として親しまれている「お屋敷の松の絵」があり、さらに「二合目」、「三合目」、「旭平つじ」、「小御岳」という文字が散りばめられています。



法被の正面

法被の背面には、「河口湖」、「胎内」、「五合目」、「頂上」と文字が記され、やはり河口湖に浮かぶ帆掛け船の絵、そして雲の上に聳立つ富士山の優美な姿が描かれています。これらの絵は、船津が河口湖を往来する船が離着岸する港であることから地名が派生し、湖の玄関口であったことを示していると考えられます。また、散りばめられた文字は線で結ばれていないものの、船津口登山道の経由地・名所を示しており、船津が富士登山の玄関口であることも表現されています。



法被の背面

法被の正面の襟に記された「富士登山船津口前夜祭」は、富士山の夏山シーズンの到来を告げる「お山開き」の前夜に何らかの祭典が行われていたことを意味しています。また、河口湖駅が開業したのが8月であり、駅の開業の前夜祭のためにこの法被が作られたとも考えられます。法被を製作し、使用していたと考えられるのは、正面の襟に記された「河口湖駅前中央通振興会」という組織

(生涯学習課文化財係 杉本悠樹)
【資料提供: 井ピシ歯科医院・院長 井出公一氏】



男女共同参画推進委員会だより

ふじサンサン

男女共同参画推進月間 男女共同参画についての展示を行います

誰もが自分らしく、それぞれの個性と能力を發揮できる「男女共同参画社会」を実現するためには、みなさん一人ひとりの取組が必要です。身の周りの「男女共同参画社会」について、この機会に考えてみませんか？

◎「男女共同参画推進委員会の活動報告」および「標語・俳句・川柳の入賞作品」の展示

- 展示期間：6月5日(金)～25日(木)
- 展示場所：町役場 1階 エントランスホール
- 問合せ：政策企画課男女共同参画国際係 TEL 0555-72-1129



ぴゅあ富士男女共同参画推進月間記念講演会

「ジェンダード・イノベーションから考えるだれもが生きやすい社会とは」

「ジェンダード・イノベーション」とは、研究や商品開発、まちづくりなどを行う際に、性別のちがいに目を向けることで、よりよい成果につなげていこうとする新しい考え方です。

ジェンダード・イノベーションという視点をわかりやすく紹介しながら、だれもが安心して暮らせる社会とはどのようなものかを考えます。

- 日 時：6月27日(土) 13時30分～15時30分
- 会 場：ぴゅあ富士 交流室 (都留市中央3-9-3教育プラザ都留2階)
- 講 師：長澤 夏子さん (お茶の水女子大学 共創工学部人間環境工学科 教授)
- 費 用：無料 (要事前予約) ●申込み・問合せ：ぴゅあ富士 TEL 0554-45-1666

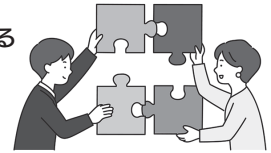

6/30*

多文化だより



日本語教室 パートナー募集!!

町では、町内在住または勤務している外国人を対象として「日本語教室」を開催しています。今年度も開催するにあたり、日本語教室に参加する地域住民ボランティア「パートナー」を募集します。外国人との対話や交流を通じて、文化や考え方、情報を交換してみませんか？

対 象 富士河口湖町および近隣市町村に在住・在勤の高校生相当年齢以上の方。 ※国籍、外国語能力不問

パートナー研修会 (無料) …山梨県主催の合同研修会

パートナーとして活動するためには、異なる文化への理解や傾聴、やさしい日本語などをテーマにした研修会への参加が必須です。(すでにパートナーとなっている方は受講不要です)

- 日 時：7/18、7/25、8/1、9/26 (土) 13:00～16:00
- 開催方法：オンライン開催 (ご自宅からの受講となります)
- 申込期間：6/1(月)～6/30 (火)
- (4回のオンライン研修会に加え、8/4(火)以降の都合のつく日程で日本語教室にご参加ください)

○下記申し込みフォームより

<https://forms.gle/tk1gsp3yph8vPhsbA>



研修終了後は、ご都合のいい日程で、お気軽にご参加ください。



日本語教室について

地域に住む外国人住民のみなさんを対象に、会話を中心に日本語を学ぶ教室です。生活に身近なテーマを取り上げながら楽しく学び、地域での交流やコミュニティづくりの場にもなっています。

○日本語教室参加者：町内在住および勤務の外国籍の方 ○日本語教室開催日時：全29回

●春夏コース● 【6月】 2. 16. 23. 30 【9月】 8. 15. 29
 (火曜日 15回) 【7月】 7. 14. 21. 28
 9:30～11:30 【8月】 4. 18. 25

●秋冬コース● 【10月】 6. 13. 20. 27 【1月】 12. 19. 26
 (火曜日 14回) 【11月】 10. 17. 24 【2月】 2
 13:30～15:30 【12月】 1. 8. 15

○日本語教室開催場所：中央公民館 (船津1747) 2階

問い合わせ

パートナーに関すること：(公財)山梨県国際交流協会 古屋コーディネーター TEL090-7705-7513 y-nihongo@yia.or.jp
日本語教室に関すること：政策企画課 国際担当 TEL0555-72-1129

第40回 山梨県高齢者よい歯のコンクールについて

「一生 自分の歯で食べよう」をテーマに
今年も「山梨県高齢者よい歯のコンクール」が行われます。

高齢社会を迎え、全ての人が生涯を通じて健康で、健やかに老いるという生活の質（QOL）の向上に必要な口腔の健康に努力してきた皆様を表彰し、口腔の健康の大切さを知っていただく機会としています。ぜひ皆様のご応募をお待ちしております。

- 主催 一般社団法人山梨県歯科医師会
 - 応募資格
 - ・山梨県内にお住まいの方
 - ・2026（令和8）年3月31日現在で75歳以上の方（1951（昭和26）年3月31日以前に生まれた方）
 - ・健康な歯がおおむね28本程度ある方（治療してあってもかまいません）
 - 応募方法 郵便はがきに①～⑧を必ず記入し、下記まで送ってください。
 - ①郵便番号 ②住所 ③氏名（ふりがな） ④電話番号 ⑤生年月日
 - ⑥年齢 ⑦最終職歴 ⑧かかりつけ歯科医院名

【送付先】 〒400-0015 甲府市大手1-4-1
山梨県歯科医師会高齢者よい歯のコンクール係
 - 応募期間 2026（令和8）年6月1日（月）～6月30日（火）
- ※詳細については、最寄りの歯科医院または健康増進課までお問合せください。



●問合せ先 健康増進課介護予防係 TEL0555-72-6037

薬物乱用は「ダメ。ゼッタイ。」

薬物乱用とは、「たった一度」でも決められたルールを守らないで、薬物を使用することです。医薬品についても、「病気や傷の治療に使う」といった本来の目的以外に使用すれば、薬物乱用です。

「たった一度」の薬物乱用でも脳や体は破壊され、薬物を手に入れるために窃盗や強盗などの犯罪が誘発され、自分や周囲の大切な人の人生を壊してしまいます。

国及び県では、6月20日から7月19日までの一か月間「ダメ。ゼッタイ。」普及運動を行います。

この機会に薬物乱用の恐ろしさを正しく理解するとともに、身近な人の薬物乱用に気付いたときには、勇気をもって保健所へご相談ください。



●相談先 富士・東部保健所 衛生課 TEL0555-24-9033



富士河口湖町在宅医療推進協議会から



お口のケアで健康を守る!

お口の中を清潔に保つことは、体の健康にもつながります。
ご家庭でできる方法から、無理なく取り入れてみましょう。

●口腔ケアによる効果

口腔ケアは、むし歯や歯周病などの口の病気の予防だけでなく、「食べる意欲を向上させる」「栄養状態を改善する」「認知症を予防する」「肺炎やインフルエンザなどのウイルス感染症を予防する」などの全身的な効果があります。

●要介護者の口腔ケアの流れ

効果的な口腔ケアをおこなうために、3つの手順をおさえましょう。

①口腔清掃に必要な清掃用具

- ・やわらかめの歯ブラシ ・洗口液 ・コップ (ぬるま湯用、洗口液用)
- ・吐き出す容器 ・口腔用ウェットシートやガーゼ ・保湿剤 ・必要に応じて歯磨剤

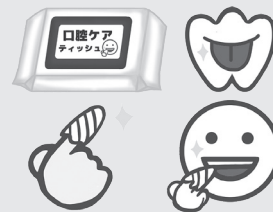

②安全な姿勢を確保

口腔ケアを行う時は姿勢の確保が大切です。顎が上がってしまうと歯ブラシでこすられた歯垢や汚れた唾液が喉に流れ誤嚥 (ごえん) する可能性が高くなってしまいます。

椅子に座って背筋を伸ばした状態や、ベッド上では30度~60度に起こして枕やクッションで顎が上がらないように固定しておこなうとよいです。

③口の中を観察

介護が必要な方は、口の中が乾燥していることが少なくありません。この状態でいきなり歯ブラシを入れると痛みを感じる場合もあります。拒否につながらないように、頬側に指を入れることから始めましょう。粘膜に保湿剤を塗ってから始めるのもよいです。

●口腔ケアで最も大切なこと

歯磨き後の口の中には、バイオフィルム (細菌の塊) が無数にあり、残したままにすると誤嚥性肺炎を引き起こすリスクが高まります。口の中から掻き出すことが大切です。ガーゼなどで拭き取ってもよいです。

●歯ブラシの使い方

汚れが付いた歯ブラシで磨き続けると口の中に汚れを広げることにつながります。うがいのできない方には頻回に、ぬるま湯や洗口液の入ったコップで歯ブラシをすすぐことで口の中に残る細菌数を減らすことができます。

磨くときは歯ブラシをやさしく持って「歯と歯茎の境目」に当てて「小さく細かく」動かします。

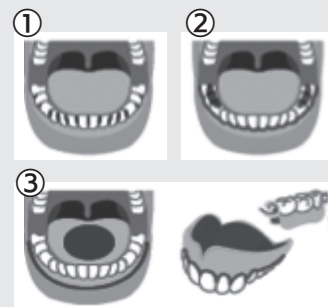

●入れ歯の清掃

入れ歯は入れ歯洗浄剤に入れるだけでは汚れを取ることができません。しっかりとブラシで汚れを取り、洗浄剤を使うことで洗浄効果を高めることができます。

- ① 歯と歯の間や歯と歯茎の間
- ② 奥歯、唇と歯茎の間
- ③ 舌、入れ歯が接している部分が汚れが付きやすい場所です。

お口の状態は人それぞれです。痛みや出血がある、食事がしづらい等困ったことがある時はかかりつけの歯科医院に相談してみてください。訪問歯科診療や歯科衛生士による訪問口腔ケアもあります。かかりつけ歯科医院がない場合は、町役場健康増進課 (72-6037) にご相談ください。

富士河口湖町在宅医療推進協議会委員 山梨県歯科衛生士会 歯科衛生士 渡辺千夏



『結婚相談所』からのお知らせ

職場や家庭の事情により結婚相手にめぐりあう機会の少ない方のために、町では結婚相談所を設置しています。

相談所では、結婚相手の紹介や相談に応じ、生涯の良きパートナー探しをお手伝いしています。相談員がお互いの情報を交換しながらお応えします。

もちろん秘密は厳守しますので、ご遠慮なくご利用ください。

= 相談員の紹介 =

| | | |
|-------|--------------------|--------|
| 所 長 | 古屋 和彦 | |
| 副 所 長 | 渡辺 千代美 | |
| | 宇野 みつ子 | 渡辺 トモ枝 |
| | 渡辺 毅 | 有泉 あき子 |
| | 藤井 君 | 渡辺 敦子 |
| | 貴家 幸百合 | 伊藤 ちづ子 |
| | 小佐野 文昭 | 大額 たき子 |
| | 流石 恵子 | |
| 事 務 局 | 町社協 (0555-72-1430) | |

『結婚相談日』について

結婚相談所では、毎月第1日曜日に「結婚相談日」を開催いたしますのでご利用ください。

- 日 時：毎月第1日曜日(※1月は要問合せ)
10時から12時まで
- 場 所：町民福祉館ふじやま 2階
- その他：写真、身分証を持参。なるべくご本人が来所してください。



富士河口湖町地域活動支援センター 河口湖ハーバル工房よりお礼

富士吉田市在住の佐久間国男様より、今年も母の日に合わせ花束が届きました。

佐久間様は、長い間、当工房の熱心なサポーターとして支えてくださっており、毎年母の日とクリスマスに品物を寄贈していただいております。

ありがとうございました。



こども・若者の居場所 「ラララらんたんの会」を開催します

富士河口湖町社会福祉協議会にて、こども・若者の居場所「ラララらんたんの会」を開催します。

夕方から夜の時間にかけて、思い思いの時間を「ラララらんたんの会」で過ごしてみませんか？

- 日 時：6月26日(金)
18時から21時まで
- 場 所：富士河口湖町社会福祉協議会 ☎0555-72-1430
- 内 容：フリースペース

軽食や飲み物の用意があります。
※時間内であれば出入り自由です。

相談
生活のこと、健康のこと、家族のこと、学校や就職のことなど、様々なお話を聞きます。

※送迎についてはご相談ください。

※小学校低学年のお子様は、保護者の同伴が必要となります。



@LANTERN_KAWAGUCHIKO

警察を名乗る電話に注意!

警察を名乗る不審な電話に関する相談が多く寄せられています。

警察署で使用されることが多い下4桁が「0110」の電話番号を表示することで消費者を信用させる手口や、電話からLINEのビデオ通話に誘導し、警察手帳を見せて、それを信用した消費者に個人情報を知り、捜査の一環としてお金を振り込ませたりする手口がみられます。

警察がLINEのトークやビデオ通話で連絡をとったり、お金を個人名義の口座に振り込ませたりすることはありません!

警察を名乗る電話があっても慌てず、いったん電話を切って、消費者ホットライン「188」または警察相談専用電話「#9110」に相談してください。

また、警察庁より、特殊詐欺等の被害対策のひとつとして「特殊詐欺対策アプリ」が推奨されています。

犯人からの電話を直接受けないためには、犯人が使う国際電話番号などをアプリでブロックする対策が有効です。民間事業者の最新の技術や独自のノウハウを活用した特殊詐欺等の被害防止に有効なアプリについて、警察庁が一定の基準に適合するアプリを「警察庁推奨アプリ」として認定しています。

ダウンロード・利用料ともに無料です。



消費者の 基礎知識

相談窓口

富士五湖広域相談窓口
富士吉田市消費生活センター
TEL 0555-22-1577
《受付》
平日 9時～12時、13時～16時30分

※消費者ホットライン「188」からもつながります。

全国共通の電話番号「消費者ホットライン」





富士山河口湖音楽祭

開催25年記念



音楽でつなぐひと・ゆめ・世界。
音楽のまち 富士河口湖
LET'S ENJOY MUSIC

佐渡裕指揮 スーパーキッズ・オーケストラ 2026夏スペシャルコンサート

世界的な指揮者佐渡裕が国内を代表するホール兵庫県立芸術文化センターのオープニング以来、約20年かけてプロデュースするスーパーキッズ・オーケストラの夏の河口湖公演が帰ってきます。若き才能の芸術的な演奏は見る人の心を離さない。東日本におけるこの夏唯一の公演、エネルギッシュな演奏の魅力をお届けします。

2026年 **8/19** 水 13:45 開場予定 15:00 開演予定
プレ演奏会 14:00 開演予定

富士山河口湖音楽祭中学生特別バンド

会場：河口湖ステラシアター (野外音楽堂全天候型・可動式屋根付) TEL 0555-72-5588

出演 佐渡裕 (指揮)
スーパーキッズ・オーケストラ (演奏)
(プレ演奏会出演予定)
富士山河口湖音楽祭中学生特別バンド

曲目 <スーパーキッズ・オーケストラ演奏予定曲目>
モリコーネ：ニュー・シネマ・パラダイス
ムソルグスキー：組曲「展覧会の絵」より ほか
<プレ演奏：富士山河口湖中学生特別バンド演奏予定曲目>
マッコイ / アフリカン・シンフォニー ほか
※都合により演奏曲が変更になる場合がございます。

| 券種 | 区分 | 料金 | |
|------|-------|---------|--------|
| | | 一般 | 町民 |
| 全席指定 | 一般 | 3,000円 | 2,500円 |
| | 高校生以下 | 1,000円* | 800円 |



©Takashi Iijima



スーパーキッズ・オーケストラ

©飯島隆

一般発売日 2026年6月27日(土) 10:00~

上野耕平のブラス・クリニック

受講生たちの大演奏会!! & PANDA Wind Orchestra メンバーによる特別演奏会

2026年 **8/16** 日 14:30 開場予定 15:00 開演予定
会場：河口湖ステラシアター

(野外音楽堂・全天候型可動式屋根付)

出演 上野耕平 (指揮、レッスン)
PANDA Wind Orchestraメンバー
富士山河口湖音楽祭中学生特別バンド (指揮・指導：上野耕平)
ステラ吹奏楽団 (指揮・指導：上野耕平)

曲目 <富士山河口湖中学生特別バンド演奏予定曲目> <ステラ吹奏楽団演奏予定>
エル・カミーノ・レアル ほか 宇宙の音楽 ほか

※都合により演奏曲が変更になる場合がございます。
※3才以下のお子様のお入場はご遠慮願います。尚、観覧可能な母子室はございませんので 予めご了承ください。

| 券種 | 区分 | 料金 | |
|------|-------|--------|--------|
| | | 一般 | 町民 |
| 全席指定 | 一般 | 1,500円 | 1,200円 |
| | 高校生以下 | 500円 | 400円 |

一般発売日 2026年6月27日(土) 10:00~



©Yuji Ueno



両公演 町民先行予約 2026年6月20日(土)~21日(日) 10:00~16:00 受付電話番号:0555-72-5588 ※電話予約のみ

お問い合わせ 河口湖ステラシアター 電話番号 0555-72-5588

EGO-WRAPPIN' Dance Dance Dance

EGO-WRAPPIN'
Dance Dance Dance

EGO-WRAPPIN'

Dance Dance Dance

2026年 **7/11** **土** 15:30開場 / 16:30開演

会場：河口湖ステラシアター (野外音楽堂・全天候型可動式屋根付)

料金 全席指定 8,000円 (税込)

一般発売 2026年6月6日(日) 10:00

お問い合わせ SOGO TOKYO

TEL 03-3405-9999 (月~土 12:00~13:00/16:00~19:00※日曜・祝日を除く)
<https://sogotokyo.com/>



※お1人様4枚まで

※小学生以上はチケットが必要になります。

未就学児童のご入場は保護者様1名に対して1名まで、保護者様の膝上までのご観覧に限りチケットは必要ございません。
周りのお客様にご迷惑にならないように、ご覧いただくことを前提とさせていただきます。

茅原実里「New me,」

Live at Kawaguchiko Stellar Theater 2026

2026年 **8/1** **土** 16:00開場 / 17:00開演

会場：河口湖ステラシアター (野外音楽堂全天候型・可動式屋根付)

出演 茅原実里

料金 枚数制限 お一人様 4枚まで

SS席 (特典付き) 55,000円 / S席 13,200円 /
A席 6,600円 / B席 3,300円 / 車椅子席 8,800円
雨天決行・荒天中止

*3歳以上のお子様はチケットが必要です。

*3歳未満のお子様は保護者1名につき1名まで同伴可能です。
ただし、お席が必要な場合はチケットを購入してください。



お問い合わせ HOT STUFF PROMOTION TEL 050-5211-6077 (平日12:00~18:00)

町民先行予約 2026年6月27日(土)~28日(日) 10:00~16:00 受付電話番号:0555-72-5588 ※電話予約のみ



♪自然の香りが響きわたる♪ ♪優しい音が湖風に舞う♪
河口湖ステラシアター & 河口湖円形ホール

総合お問い合わせ 河口湖ステラシアター ☎0555-72-5588

<https://www.stellartheater.jp>



県などからのお知らせ

News from the prefecture

そのワイヤレス機器、電波トラブルを起こしてるかも!?

○不法無線局による混信・妨害 TEL 03-6238-1939
○テレビ・ラジオの受信障害 TEL 03-6238-1945

総務省では、6月1日から10日までを「電波利用環境保護周知啓発強化期間」として、電波を正しく利用するための周知・啓発活動及び不法無線局の取締りを強化します。無線機器を使用の際は「技適マーク」の確認を。電波のルールはみんなで守りましょう。

技適マーク



富士山世界遺産センターのイベント情報

①情報発信スタッフ TEL 0555-72-2314
②富士山レンジャー TEL 0555-72-5861

①世界文化遺産富士山登録記念の日イベント (開館10周年記念拡大イベント)

2013年6月22日は富士山が世界遺産登録された日であり、2016年の同日に山梨県立富士山世界遺産センターが開館して10年の節目を迎えることから、例年にも増しての様々なイベントを開催します。

- 日時 6月20日(土)～6月22日(月)
- 場所 富士山世界遺産センター (船津6663-1)
- 内容 ガイドツアー、クイズラリー、体験ワークショップ、缶バッジづくりなど。詳細は当センターホームページでお知らせします。
- 参加費 無料(一部有料)

②富士山レンジャー写真展 ～フォトレポート2026～

富士山レンジャーが巡回中に撮影した記録写真をポスター形式にして、「富士山の今」をお伝えします。

豊かな動植物、環境問題、富士登山など、ありのままの富士山をぜひご覧ください。

- 日時 6月29日(月)～7月15日(水)
- 会場 河口湖ショッピングセンターベル
- 観覧料 無料

富士山科学研究所のイベント情報

①広報・交流担当 TEL 0555-72-6206
②教育・情報担当 TEL 0555-72-6203

世界遺産登録の日 クイズラリー

富士山科学研究所と富士山世界遺産センターでクイズラリーに挑戦し、富士山について学びましょう。2施設のクイズラリーに挑戦した方には、オリジナルグッズをプレゼントします!

- 日時 6月20日(土)～6月22日(月) 9時～17時
- 場所 富士山科学研究所、富士山世界遺産センター
- 対象 中学生以下
- 参加費・入館料 無料
- 定員 無し(ただしプレゼントは2施設合計先着50名まで)

富士山五合目植物観察会

富士山五合目の植物に注目し、その生態を中心に研究者の解説を聞くことで、富士山の自然の魅力を感じます。

- 日時 7月18日(土) 9時～16時
- 場所 富士山五合目御中道自然探勝路
- 対象 山梨県在住・在勤・在学の小学校4年生以上で、登山に耐えられる体力のある方
※中学生以下は20才以上の同行者が必要
- 参加料 無料
- 定員 36名
- 申込み 6月14日(日)～6月28日(日)
研究所HP上専用フォームにて受付
※詳しくはHPをご覧ください。

令和8年度「山梨県警察防犯カメラ設置促進事業補助金」

山梨県警察本部生活安全企画課
TEL 055-221-0110 (代) (内線3035)

山梨県警察では、自治会等を対象に、防犯カメラ設置費用を補助します。

- 補助金額 補助対象経費の2分の1以内(カメラ1台につき上限30万円、リース料・地代・維持管理費を除く)
- 申請期間 12月18日(金)まで
(予算がなくなり次第終了)

※申請には、事前に山梨県警察本部生活安全企画課への相談が必要です。詳しい内容は、山梨県警察ホームページ内をご確認ください。



山梨県警察
ホームページ

介護事業場の働きやすさ向上ワークショップを開催します

山梨労働局雇用環境・均等室 TEL 055-225-2851

介護事業場の労務管理担当者を対象とした参加型(体験、対話、作業)の学習・研修会を開催します。労務管理上の課題を参加者で共有し、解決への糸口さぐってみましょう。

- 日時 7月3日(金) 13時00分～(約2時間)
- 場所 教育プラザ都留 大研修室
(都留市中央三丁目9番3号)
- 参加費 無料
- 定員 20社(1社2名まで)
- 申込み 電話にてお申込みください。
(定員になり次第締め切り)

山梨県公式LINE 役立つ情報を配信中!

山梨県高度政策推進局広報広聴グループ TEL 055-223-1337

山梨県公式LINEでは、くらしに役立つ情報をスマホにお届けしています。

健康づくりやイベント情報、補助・助成制度など、毎日を利用する情報が満載!

ぜひこの機会に友だち登録して、県の最新情報を手軽にチェックしてください。



登録はこちら

※各種イベントや相談会等につきましては、延期又は中止となる場合があります。開催状況等の詳細につきましては各主催者までお問い合わせください。

県などからのお知らせ

News from the prefecture

▶『耳で聴くハザードマップ』を 導入しました

山梨県防災局防災危機管理課 TEL055-223-1431

山梨県では、視覚に障害のある方や小さな文字が見えにくい高齢の方などが平時から災害のリスク等を認識し、早めの避難につなげていただけるよう、スマホで聴ける『耳で聴くハザードマップ』アプリを導入しました。

日本語のほか、英語、中国語、韓国語、ベトナム語に対応していますので、外国人などの避難行動要支援者にも広く活用いただけるものとなっています。ぜひご活用ください。

耳で聴くハザードマップでできること

- 自宅や現在地の災害リスクを音声読み上げで確認
- 最寄りの避難場所まで音声や振動で誘導
- 警報や注意報、避難情報を音声で確認



※各種イベントや相談会等につきましては、延期又は中止となる場合があります。開催状況等の詳細につきましては各主催者までお問い合わせください。

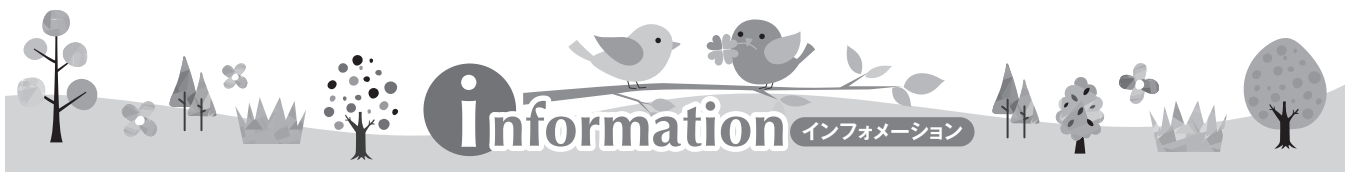

トールペイント 3匹のこぶた作品展

3匹のこぶた TEL090-7829-6832(遠山)

トールペイントの世界、アメリカン、風景、オランダヒンデローペン、ドイツ、マーレライ、わんちゃん、和物など、いろいろな種類の技法で描かれた作品です。

お気軽にお立ち寄りください。

■日時 6月1日(月)~6月30日(火)

■場所 カフェ・ドリーム(勝山4822-1) 12時~19時

探鳥会 参加者募集

日本野鳥の会 富士山麓支部

自然の中で、バードウォッチングをしてみませんか。季節や場所によって、様々な野鳥と出会えます。

6月20日(土) 富士林道探鳥会

■集合場所 中の茶屋駐車場 7時00分集合

■持ち物 観察道具、雨具

■期待される鳥 キビタキ・コルリ・オオルリ・アオバト・クロジ等

●申込み TEL 0555-23-8369(水越)

6月28日(日) 宝永火口探鳥会

■集合場所 道の駅富士吉田

富士山ドーム横駐車場6時00分集合

■持ち物 観察道具、雨具、防寒具、弁当

■期待される鳥 ジュウイチ・ツツドリ・ビズイ・カヤクグリ・イワヒバリ等

●申込み TEL 0555-23-1214(水越)



その他の探鳥会の予定はこちらから

彩墨画サークル会員募集

TEL090-4434-6283(小林)

墨と顔料の濃淡やにじみを生かし、花や山水などを描きます。ご興味のある方、お気軽にご連絡ください。

■活動日 第2・第4木曜日 13時30分~16時

■活動場所 中央公民館 視聴室

勝山陶芸センター会員募集

TEL090-4434-6283(小林)

ほっこりとした陶器。手軽に土に触れ、お茶わんやマグカップ、日常で使える作品と一緒に作りませんか。

■活動日 水・金曜日 10時~16時

■活動場所 勝山陶芸センター

健康マージャン教室 メンバー募集

NPO法人健康麻将kai やまなし 河口湖支部

TEL080-4770-8074(長澤)

健康マージャンは多世代交流のツールとして親しまれており、子供の知育、生涯スポーツ、認知症予防と各方面から注目を集めています。一緒にマージャンを始めてみませんか。

■日時 6月18日、7月2日、7月16日 19時~21時

※毎月第1・第3木曜日開催

■場所 勝山ふれあいセンター

■受講料 1回1200円(初心者用テキスト代を含む)

※大学生以下は600円

■定員 20名

■対象 小学生以上の方で健康マージャンに興味があればどなたでもOK。親子参加やお子様のみでも参加可能です。

※すでに打てるメンバーさんも募集しています。一緒に楽しみましょう。1人でも、4人セットでもOK。(1人2時間600円)



@MAHJONG.KAWAGUCHIKO

シルバー人材センターからのお知らせ

山梨県シルバー人材センター連合会 TEL055-228-8383

公共リサイクル施設就業体験

シルバー人材センターに興味のある方や、現在シルバー登録している仕事の職種変更を検討している方を対象とした就業体験会です。

シルバー会員が実際に就業する現場で、仕事の見学や体験をしてみませんか？

- 日 時 7月10日(金)
- 会 場 笛吹市(甲府・峡東クリーンセンター)
- 定 員 20名(参加費無料)
- 要 件 シルバー人材センターで就業を希望される原則60歳以上の方 ※シルバー登録は不要です
- 申込み 6月15日(月)までにお電話でお申込みください。

筆耕講習

賞状や宛名書きに必要な毛筆筆耕の知識と技術を学びます

- 日 程 8月5日(水)・6日(木)・7日(金)
※3日間参加できる方
- 会 場 山梨市
- 定 員 15名(受講料無料)
- 要 件 今年度シルバー人材センターに入会して就業を希望される原則60歳以上の方※受講日までにシルバー登録が必要です
- 申込み 6月10日(水)までに受講申込書必着。まずは電話でお申込みください。

くらしとお金に関する無料体験相談会

NPO法人 日本FP協会山梨支部 TEL03-5403-9495

マイホームや子どもの教育、老後のための貯金など、暮らしとお金に関する悩みにお応えします。

- 日 時 6月27日(土)
10時~10時50分、11時~11時50分
- 会 場 ぴゅあ総合2F大研修室(甲府市朝気1-2-2)
- 定 員 各回3組、1組あたり50分(要事前予約)

バンビーノの森の子育て支援「森で遊ぼう」

Fuji こどもの家 バンビーノの森 TEL0555-72-9995
E-mail info@bambino-mori.co.jp

バンビーノの森の友達と一緒に森で遊びましょう。
自然の中は楽しいことがいっぱい!

季節を感じるお散歩と遊びを親子で楽しみましょう。

- 開催日(6月) 4日(木)・5日(金)・8日(月)・11日(木)・12日(金)・15日(月)・16日(火)・18日(木)・22日(月)・23日(火)・25日(木)・29日(月)・30日(火)
- 時 間 9時45分~11時30分
- 場 所 バンビーノの森(富士河口湖町勝山3407-1)
- 対 象 1歳児 ~ 3歳児の森で遊べる子どもと保護者
- 定 員 各回5組
- 持ち物 飲み水・着替え・長袖長ズボン・歩きやすい靴・帽子
※雨天時は長靴・カッパ(雨でも野外で遊びます)
- 費 用 1回 子ども1人+大人1人 500円
- 申込み 各回の前開園日正午までに、電話またはメールでお申し込み下さい。

・子どもの名前・生年月日・年齢・性別・保護者名・連絡先

住所・電話番号とご希望の日程をお知らせください。
※何度でもご参加いただけます。

マリア国際幼稚園の子育て支援 「キディキャンパス」

認定こども園ドリームツリー マリア国際幼稚園 TEL0555-72-5522

親子で幼稚園の四季のイベントに参加しませんか？

MIK Summer Festival 夏祭りを楽しもう!

- 日 時 7月3日(金) 16時10分~18時
※雨天の場合は、4日(土)に開催
- 場 所 マリア国際幼稚園(小立5699-2)
- 対 象 1歳児 ~ 2歳児と保護者
- 定 員 10組(要予約)
- 持ち物 帽子、水筒
- 申込み 3日前までにお申し込み下さい。

月江寺幼稚園のキッズサロンに 遊びにきませんか？

学校法人月江寺学園 月江寺幼稚園 TEL0555-22-0697

キッズサロンとは、1歳児から未就学児対象の子育て支援です。子育て相談やお友達作りなど、幼稚園に遊びにきませんか？
在園児の様子や園内施設の見学も可能です。

- 開催日時 火曜日・金曜日 10時~11時30分
(開催内容についてはホームページをご覧ください)
- 場 所 月江寺幼稚園(富士吉田市下吉3-26-16)
月江寺境内に駐車場があります。
- 持ち物 帽子、水筒
- 申込み 予約制です。前日までに電話またはHPから予約してください。
(受付時間10時~16時)



ニコニコかかし食堂・教室

NPO法人富士と湖とかかしの里 TEL0555-72-2989

ニコニコかかし食堂

- 日 時 6月14日(日) 11時~13時30分
- 場 所 シェアスペースかかし(船津5247-2)
- 料 金 こども100円 おとな300円

ニコニコかかし教室

学校の勉強でわからないところを、塾講師や教員経験のある地域の学習ボランティアが教えます。

- 開催日 6月4日(木)、11日(木)、15日(月)、22日(月)
7月2日(木)
- 時 間 16時30分~18時
- 場 所 ウェルシア河口湖船津店 ウェルカフェ
- 対 象 小学1年生~中学3年生

にじいろフードパントリー富士山

企業や個人からご提供いただいた食料品や雑貨を無料で配布します。

- 日 時 6月8日(月) 16時30分~18時30分頃まで
- 場 所 シェアスペースかかし(船津5247-2)
- ※食堂メニューやフードパントリーの配布品は、LINEでお知らせしています。
※調理や盛り付け、学習支援にご協力いただける方ご連絡ください。(年齢不問)



もっと知りたい! 健康大

ホームページはこちらから!
Instagram, LINE, でも
情報配信しています。



健康科学大学の「旬」な情報を毎月発信いたします



新入生歓迎BBQを開催しました!

町内のBBQ場にて新入生歓迎BBQを開催し、本学の1年生48人と、学友会の学生17人に加え、複数の教職員が参加しました。

当日は天気にも恵まれ、自然に囲まれた開放的な雰囲気の中、学生たちは教職員とともに食事を囲みながら大学生活の話に花を咲かせ、学年や立場を越えて交流を深めました。

開始当初は緊張した様子が見られた新入生も、会話や共同作業を通して次第に打ち解け、終盤には笑顔があふれる和やかな時間となりました。

本イベントは、新入生にとって大学生活のスタートにふさわしい、お腹も心も



満たされる親睦会となりました。

新入生が安心して大学生活を送れるよう、学内に限らず、地域の皆さまにも温かく見守っていただけましたら幸いです。

今後も地域と連携した行事に積極的に参加し、学生と地域のつながりを育んでまいります。



☆オープンキャンパス情報☆

開催日 6/27(土)、7/25(土)、8/8(土)、8/22(土)、9/5(土)

開催時間 富士山キャンパス 10:00~14:00
桂川キャンパス 13:00~16:00

◇富士山キャンパスでは、無料で学食を体験いただけます!
皆様のご来場お待ちしております♪ お申込みはコチラから▶



お問い合わせ ■大学事務室 TEL 0555-83-5200 (代表)

～富士吉田警察署より～



交通安全ミニ講座 第22回



自転車の「青切符」制度を悪用した詐欺に注意

今年4月から、16歳以上を対象とした自転車の交通違反「交通反則通告制度 ※」（いわゆる「青切符」制度）が導入されました。早くもこの制度を悪用した詐欺が発生していますのでご注意ください。



その詐欺の手口とは、「ニセ警察官（犯人）が自転車の交通違反を告げて反則金を請求し、その場で反則金を騙し取る」というものです。

正しい反則金の納め方は、「警察官が納付書を渡し、その納付書を使って金融機関（銀行・郵便局など）に納める」です。警察官が取締りの場で反則金を徴収することは絶対にありません。

そのような時は絶対にお金を渡さずに、すぐに110番通報してください。

※交通反則通告制度は、交通違反にそれぞれ反則金が決められており、期限までに反則金を納めることによってその違反について起訴されないというものです。この時に渡される違反等の内容を記載した紙が青色なので「青切符」と呼ばれています。

富士吉田警察署交通課 TEL:0555-22-0110 / 地域防災課防災係 TEL:0555-72-1170

※各種相談につきましては、延期又は中止となる場合があります。開催状況等の詳細は各実施者までお問い合わせください。

●無料困りごと相談●

※相談はすべて予約制です。

※相談日の4日前までに政策企画課 Tel.72-1129まで

連絡してください。相談は、1人20分間です。

※弁護士相談のみ、町公式LINEからも予約が出来ます。

※予約のない会場は、相談窓口を設置しません。

必ず事前にご予約をお願いします。



実施日 6月20日(土)

| | | | |
|----------------|----------------|----------------|------------------|
| 町民福祉館 ふじやま | 勝山ふれあい センター | 足和田 出張所 | 上九一色 出張所 |
| 10時～12時 弁心行 | 13時～15時 心行人 | 13時～15時 弁心行 | 13時～14時40分 心人 |

弁: 弁護士相談 心: 心配ごと相談 行: 行政相談 人: 人権相談
※心配ごと相談は、上記日付以外にも社協(Tel.72-1430)で受け付けています。

町の行政相談委員さん

渡辺 久美子 Tel.72-2849 流石 文 Tel.83-2807 三浦 吉彦 Tel.82-2047

消費者問題のお悩みは 富士吉田市消費生活センターへ

相談専用ダイヤル Tel.0555-22-1577

富士吉田市役所 東庁舎1階

月～金曜日(祝日を除く)

9時～12時、13時～16時30分

多重債務相談 消費者問題相談 ほか

※消費者ホットライン「188」からもつながります。

毎月第2水曜日 女性なんでも相談のお知らせ

6月10日(水) 104会議室

相談時間: 13時30分～14時30分～

女性相談員が対応します。

相談は予約制(無料)です。

相談日の2日前までに

お申込ください。



●問合せ・申込み先
政策企画課 0555-72-1129

ぴゅあ総合 男性総合相談

男性のための電話相談です。
産業カウンセラーがお話しを伺います。
家族関係、職場の人間関係、
身体のこと、パートナーとの関係 ほか

相談日時

毎月第1日曜日
13時～17時
Tel.055-225-3067



生活困窮者・母子世帯等の 就業相談について

町では、毎月5日(5日が休日の場合はその前または後の平日)にハローワークが出張しての就業相談を実施しています。



7月3日(金) 9時～11時30分

場所: 町役場102会議室

対象者: 生活保護受給者・生活困窮者・母子世帯

お気軽にご相談ください。

人のうごき



5月1日現在の人口・世帯

人口 27,094人 (+69)

男 13,345人 (+26)

女 13,749人 (+43)

世帯 12,371世帯 (+92)

司法書士無料相談

●開催日: 毎月1回 第3水曜日

●開催時間: 午後1時～午後4時まで

●場所: 富士山駅ビル
ショッピングセンター「Q-STAY(キュースタ)」
地下1階(富士吉田市上吉田2-5-1)

相談料
無料

●相談内容: 相続・遺言・成年後見・登記に関する相談 / 家・土地に関する相談 / 会社に関する相談 / 借金・日常生活のトラブルに関する相談 / その他、各種相談に対応致します。

●予約制: 予約受付時間 月～金曜(祝祭日は除く) 9時～17時

●お問い合わせ先:
山梨県司法書士会総合相談センター
TEL055-253-2376

書類の作成指導・審査は不可

結婚相談日

富士河口湖町結婚相談所では、毎月1回「結婚相談日」を設けています。お気軽にご利用ください。



●相談日: 7月5日(日) ●時間: 10時～12時

●場所: 町民福祉館ふじやま 2階 ●問合せ: 町社協(72-1430)

●要予約: 1週間前までに予約してください。

●その他: 写真、身分証を持参すること、なるべくご本人が来所してください。

自殺予防のための相談

「生きているのがつらい」、「消えたい」、「生活上の問題」などで悩まれている方、対応の仕方が分からないご家族の方、相談できずに苦しんでおられる方、あなたの気持ちをお聴かせください。自殺に関する相談を365日24時間体制(平日12時～13時を除く)でお受けします。まずはご相談ください。秘密は守られます。



こころの健康相談統一ダイヤル おこなう まもろうよ こころ
(自殺防止電話相談) 0570-064-556

おめでた・おくやみ・おしあわせに〈4/7～5/11 届出〉

おめでた(出生)

| お子さん | 父 | 母 |
|---------------------|------------------|------------------|
| 奥脇 羽唯 | 博 基・晶子 | 船津 |
| セナーデラダ、 ウェハンササトシ | ナーラカン・ ジャンクマラ | シニチヤ ガニバンダ 船津 |
| 井出 玲哉 | 圭・彩 夏 | 船津 |
| 渡邊 夢桜 | 優 翔・みるい | 船津 |
| 小池 珠世 | 耕 平・絢子 | 船津 |
| イルハ、ザイナブ | ムハンマド・サミナ | 船津 |
| 渡邊 真彩 | 恵 二・亜沙美 | 船津 |
| 渡辺 杜葵 | 智 秀・早紀 | 小立 |
| 小佐野和奏 | 大 志・智恵美 | 勝山 |

おくやみ(死亡)

| 届出人 | | |
|-----------|----------|----|
| 古屋喜久江 88歳 | 古屋 徳幸 | 船津 |
| 草田登志子 93歳 | 草田 透 | 船津 |
| 佐竹 亀松 82歳 | 守屋恵美子 | 船津 |
| 梶原のぶゑ 99歳 | 梶原 信哉 | 船津 |
| 渡邊 信治 85歳 | 渡邊 健 | 船津 |
| 古屋 明子 77歳 | 古屋 久明 | 船津 |
| 外川 榮治 88歳 | 外川 和久 浅川 | |
| 飯室 智則 88歳 | 飯室 嬢司 | 小立 |
| 渡邊 恵子 92歳 | 渡邊 照彦 | 小立 |
| 古屋 寅三 94歳 | 古屋 豊美 | 小立 |

| | | |
|------------|-------|----|
| 渡邊マチエ 88歳 | 渡邊 浩 | 小立 |
| 外川 徹 79歳 | 奥脇 明 | 大石 |
| 石原 和代 70歳 | 石原 喜人 | 大石 |
| 渡邊 尚史 95歳 | 渡邊 壯一 | 河口 |
| 小佐野みる子 87歳 | 小佐野裕治 | 勝山 |
| 三浦 永江 91歳 | 三浦 敬伯 | 西湖 |
| 渡邊 勝美 84歳 | 渡邊 敏史 | 精進 |

おしあわせに(結婚)

| | |
|----------------|----|
| 齋藤 輝 = 齋藤 理々子 | 小立 |
| 藤原 彰人 = ヌエジントン | 小立 |
| 小野 嘉己 = 外川 由貴子 | 河口 |

一 戸籍に関する届出についてのお問い合わせは、住民課(Tel.0555-72-1114)までお願いいたします。

GO WITH YOU!! FC ふじざくら山梨



「世界で通用するプレイングワーカーを育てるチームになる。」 ~競技でも一流、社会でも一流~

2026シーズン選手紹介Vol.2

①生年月日 ②出身地 ③ニックネーム ④「実は〇〇なんです」に何が入る?

| | | | | |
|---|--|---|---|---|
| <p>五味 小暖 GOMI Koharu</p>  <p>6</p> <p>①2006年3月27日 ②山梨県 甲府市 ③こは ④実は一人っ子さんです。</p> | <p>小鍛治 旭 KOKAJI Asahi</p>  <p>7</p> <p>①2002年8月6日 ②石川県 金沢市 ③あさひ ④実は私一人外食できません。</p> | <p>大矢 歩 OYA Ayumi</p>  <p>8</p> <p>①1994年11月8日 ②群馬県 みどり市 ③あゆみ ④実はスピードスケートできます。実は保育士免許持ってます。</p> | <p>脇田 紗弥 WAKITA Saya</p>  <p>9</p> <p>①2000年2月21日 ②北海道 函館市 ③わっきー、さや ④実は恐竜が大好き。</p> | <p>菅 百花 SUGA Momoka</p>  <p>10</p> <p>①1992年11月12日 ②神奈川県 横浜市 ③もか ④実は軽く潔癖。</p> |
|---|--|---|---|---|

FCふじざくら山梨のホームゲームの様子をお届け!



- ① 親子でほっと一息つけるふじざくらキッズスペース開放しています! ブロックや絵本などおもちゃもあります!
- ② 警察官お仕事体験ブース ③ 母の日にカーネーションを配っている様子

FCふじざくら山梨 <https://www.fujizakura-sc.jp/>



有料広告 広告内容のお問い合わせは、広告主までお願いします。



ひなた小児科クリニック

診療科目: 小児科一般、予防接種、乳児健診
Web予約優先 (当日予約可・初診もWeb予約可) 院長 西嶋敏恵 (小児科専門医)

| 診療時間 | 月 | 火 | 水 | 木 | 金 | 土 | 日 |
|-------------|---|---|---|---|---|---|---|
| 8:30-12:00 | ○ | - | ○ | ○ | ○ | ○ | - |
| 14:00-15:00 | ◇ | - | ◇ | ◇ | ◇ | - | - |
| 15:00-17:00 | ○ | - | ○ | ○ | - | - | - |

●: 一般診察、◇: 予防接種、乳児健診
山梨県南都留郡富士河口湖町船津3162 ☎ 0555-73-9198



防災キャンペーン

防災用品のトップブランド
防災セットSHELTER [スタンダード 重量3.8kg β]
¥13,200(税込)

10月31日まで

- ・ウォーターバック10L
- ・トイレONE[3枚入]
- ・ばばっとレインコートボンチョタイプ
- ・おにぎり うめしそ(保存期限5年)
- ・おにぎり ごんぶ(保存期限5年)
- ・おにぎり 五目(保存期限5年)
- ・長期保存水500ml(保存期間7年)
- ・ハイブリッドレスキューシート
- ・エイドチーム2
- ・番光ホイッスル
- ・目隠ボンチョ
- ・マスク
- ・軍手
- ・スマホ対応ダイナモライト



休日・夜間の救急医の問い合わせ先

☎23-4444 (富士五湖消防本部テレホンサービス)
☎055-224-4199 (山梨県救急医療情報センター)

24時間対応



防災情報発信アプリ
富士河口湖町防災





UD FONT 見やすいユニバーサルデザインフォントを採用しています。
※「QRコード」は株式会社デンソーウェブの登録商標です。

富士河口湖町とツエルマット(スイス)は、姉妹都市提携をしています。

グリーン購入法に適合した用紙を使用しています。