

広報

2026
令和8年

5
No.270

ひとをやさしくつなぐ 世界に誇る ふじのまち

富士河口湖

このまちは、きれいだ。
きれいにするひとたちが
いてくれるから。





2025
3/18
WED

町出身の作曲家

わたなべ しょうた

渡邊 翔太さんが町長を表敬訪問

町出身の作曲家、渡邊翔太さんが、優れた合唱作品をたたえる「第36回朝日作曲賞」において佳作(全国第2位)を受賞され、町長を表敬訪問されました。

保育園児の頃からステラシアターや円形ホールで本物の音楽に触れてきた渡邊さん。「富士河口湖町の自然の音が自分の原点である」と語るその作品には、風に揺られる草木の音や、樹海の中でさまざまな距離から滴る雨音などに育まれた感性が息づいています。

町長からも激励の言葉が送られ、町から羽ばたく若い才能の更なる飛躍を応援しています。



2025
4/3
FRI

春の全国交通安全運動 街頭指導を実施しました

4月6日から15日まで春の全国交通安全運動が実施され、4月3日には、町長、富士吉田警察署、各交通安全関係団体などの関係者が参加し、街頭指導が行われました。河口湖大橋南交差点で信号待ちのドライバーや自転車利用者に交通安全啓発物品を配布しながら、交通ルールの遵守や安全運転を呼びかけました。



出発式の様子



鶴
向
ひ
座
の
富
士
に
四
月
の
か
さ
ね
雪



わたなべ ただこ

渡邊 忠子さんが富士山大賞で準大賞を受賞

小立地区の渡邊 忠子さんが、富士山の魅力や感動を短歌を通して広く伝えるコンテストである「第十回富士山大賞」において、準大賞を受賞されました。

この短歌は、ご自宅の窓から見えた光景を詠んだものであり、昨年の四月に雪が降った時に、雪の解けた庭先に訪れた鶴はせれいと、遠くの富士山とのコントラストを切り取った作品になります。

遠くにどっしりと存在する富士山を表すために、「向い座」という言葉を見付けられた点が、特に気に入っているそうです。

渡邊さんは、20年来短歌結社「樹海」に所属され、令和4年には自作の歌集を出版されています。

これからも素敵な短歌を詠み続けられることを、楽しみにしています。



2月11日(水)に行われた授賞式での渡邊さんの様子(ご本人提供の写真)



町の美しい環境を守る！ 小立小学校でゴミ拾いグループが活動中

「環境のために、自分たちにできることを」

社会科の授業をきっかけに、休み時間や休日に、ゴミ拾い活動を始めた児童たちがいます。



八木崎公園でゴミ拾いをしている時の様子。
毛布のような大きいごみも散見されます

身の回りのごみなら、自分たちでなんとかできるかもしれない。一人では心細いけれど、仲間と一緒になら。そんな彼らの活動は、驚きに満ちていました。

物陰に隠すように捨てられたタバコやペットボトル、湖畔に打ち捨てられたドローンやタイヤ、そして足元に散らばる鋭いガラスの破片…。時には大人の力も借りながら、懸命に手の届くところをきれいにしてきました。「ごみ袋がどんどん重くなって大変だった」と彼らは振り返ります。



ゴミ拾い活動をしている6人の児童たち

「町の人にも、観光で来る人にも、皆にとってきれいで快適な町になってほしい」

自分たちの手でごみが集まり、町がきれいになっていくことが嬉しい、と彼らは語ります。これからも、きれいな町への純粋な願いを抱きながら、彼らの活動は続きます。



町では、5月24日からのまち美化キャンペーンの開始にあわせ、美化活動に関する情報を募集しています。広報誌での紹介を希望される場合は、取材に伺います。詳細は、5ページの記事をご覧ください。



まちかど写真館



伊藤勝文(船津)「産屋ヶ崎からの逆さ富士」



伊藤勝文(船津)「八木崎公園からの富士山」



Celestite(小立)「うつくしく寄り添う」

写真の投稿はこちらから

「利用者登録せずに申し込む方はこちら」をタップ

町内で撮った写真なら、どんな写真でもOK！
お気軽にご投稿ください！



●お問合せ 政策企画課 広報統計係 TEL 0555-72-1129

まち美化キャンペーン

特定外来生物アレチウリー掃作戦

5/24(日) ▶ 6/30(火)



みんなでつくろうきれいなまち

町では、「富士北麓環境美化宣言」に基づく活動の一環として実施していた「万人の清掃活動」を変更し、新たに「まち美化キャンペーン」期間を設け、自主的な環境美化活動の促進を図っていきます。

活動日時・場所

上記期間内のいつでも、自宅や事業所の周辺等どこでも可能です！ 指定の会場はありません。

参加できる人

どなたでもご参加いただけます！
町にお住まいの方、お勤めの方、自治会、企業、団体 など

活動状況をホームページに掲載

個人・団体に関わらず、活動状況を町ホームページに掲載できます。
ご希望の方は、ホームページから参加登録をお願いします。

アレチウリー掃作戦

■日 時 6月14日(日) 9時30分～11時30分
■場 所 八木崎公園
■参加申込 ホームページ、電話にて受付中





お問い合わせ：環境課 TEL 0555-72-3169



今年もやります！スマイル満開 笑って、叫んで、ハイタッチ！

町民交流運動会の参加者を募集します！

日時	令和8年 5月23日(土) 9:00～14:00終了予定		
内容及び場所	第1部	交流運動会(町民体育館：船津5542-1) 9:00～12:00	
	第2部	運動会お疲れ様 ほうとうパーティ～ほうとう囲んでともだちづくり～ (中央公民館：船津1747) 12:30～14:00頃 ※協力 富士河口湖町食生活改善推進委員会	
対象者	からだを動かすことやスポーツが好きな方 富士河口湖町へ移住されたばかりの方 富士河口湖町に長年お住まいで交流が好きな方		
準備するもの	動きやすい服装、体育館シューズ、タオル、飲み物		
定員	50名(先着順)	費用	無料
注意事項	<ul style="list-style-type: none"> ●主催者にて保険に加入します。 ●万が一開催中止の場合には町公式HPや申込された方へお知らせメールを一斉配信します。 ●第二部ほうとうパーティのみの参加はできません。 		
運動会お申込み方法 QRコードまたは 申込書から		申込〆切：5月20日(水) 申込書は政策企画課窓口にて配布します。	
主催 お問い合わせ先	富士山暮らし応援隊事務局(政策企画課) TEL:0555-72-1129		

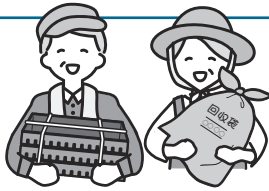

農業用ビニール・マルチの回収について

農業用ビニール・マルチの回収を下記日程のとおり行います。
廃プラ回収袋には氏名を記入のうえ、最寄の回収場所にて持ち込みをお願いします。

農ビ、あぜ波の搬出につきましては、農協で販売している専用の廃プラ回収袋（黄色）に入れることになっていま
すのでお間違えのないようお願いします。

回収日程

月 日	時 間	場 所
5月19日(火)	午前 8時30分～午前 9時30分	大石公園駐車場
	午前10時00分～午前11時00分	河口多目的広場前
5月20日(水)	午前 8時30分～午前 9時30分	中央公民館前駐車場
	午前10時00分～午前11時00分	勝山ふれあいドーム駐車場
	午後 2時00分～午後 3時00分	富士ヶ嶺公民館前駐車場

持ち込みのできる品目及び持ち込み方法

品 目	方 法
農ポリ、ユタンポ、灌水チューブ、トレー（セルトレー以外）、育苗箱	ビニール紐等で縛る。
肥料袋、苗ポット、プラ鉢（軟質）、プラ鉢（硬質）	肥料袋等にまとめて入れる。
ビニールマルチ（※以下の品物と混合しない。） 反射マルチ、シルバーシート、防鳥・防風ネット、寒冷紗、 ラブシート、セルトレー、プラグトレー、ビニール紐、マイカ線、 ブルーシート、防草シート、パッカー、モモ出荷用パック	農協で販売している専用の 廃プラ回収袋（透明）に入れる。
農ビ（※以下の品物と混合しない。） 農ビ（糸入り、汚れた物、古くなりパリパリの物）、あぜ波	農協で販売している専用の 廃プラ回収袋（黄色）に入れる。

※上記の状態になっていない場合は、手直しをしていただきますのでご了承ください。
※廃プラ回収袋は、JA笛吹 富士河口湖支所、JAクレイン 富士豊茂支店でお求めください。

お問い合わせ先

富士河口湖町農林課 0555-72-1115
JA笛吹 富士河口湖支所 0555-72-1439
JAクレイン 富士豊茂支店 0555-89-2011

狩猟免許・銃砲所持許可の 新規取得を支援します



新規狩猟者確保対策事業費補助金

狩猟免許または銃砲所持許可を新たに取得した方に対し、取得経費の一部を補助しています。

○対象経費

- ・新規狩猟免許取得者の予備講習会受講料
- ・新規銃砲所持許可取得者の射撃教習受講料
- ・その他経費（証明書、診断書等の取得手数料など）

○交付対象者・条件

- ・狩猟免許又は銃砲所持許可を新たに取得した者
- ・町内に住所を有し、町税及び料金等の滞納（過去の住所地を含む）がない者
- ・狩猟免許又は銃砲所持許可の取得後に狩猟者登録を受け、猟友会の富士河口湖町内各地区分会のいずれかに入会し、本町の有害鳥獣捕獲及び管理捕獲活動を行うことができる者

鳥獣被害防止用の柵等の 設置費を補助します



有害鳥獣防護柵等設置費補助金

農作物を有害鳥獣から守るために防護柵等を設置した農業者に対し、その設置に係る費用の一部を補助しています。

○対象経費

電気柵・網（金網、ワイヤーメッシュ）・トタン等を設置するための原材料費等

○補助率・限度額

2分の1以内（百円未満切捨） 限度額5万円

○交付対象者・条件

- ・町内に住所を有し、町税及び料金等の滞納（過去の住所地を含む）がない者
- ・設置場所は町内の農地であること
- ・設置後3年間は適切な維持管理を行うこと

交付申請 申請書に必要な書類を添えて提出していただきます。詳細は農林課までお問い合わせください。

問 合 せ 農林課振興係 TEL0555-72-1115

第60回

富士河口湖町住民ゴルフ会参加者募集



- 日 時: 6月19日(金)
- 場 所: 河口湖カントリークラブ
- 対象者: 町内在住者 ※ただし、1組に2名以上の町内在住者がいること。
- プレイ代: 【セルフ】11,970円(税・カート代・諸経費・昼食含む)
但し、2バックは追加料金 2,200円
3バックは追加料金 なし
【キャディー付き】15,600円(税・カート代・諸経費・昼食含む)
但し、2バックは追加料金 4,400円
3バックは追加料金 1,650円
- 申込場所: 役場2階地域防災課〔船津財産区事務局〕 TEL72-1170
※ゴルフ場では申込の受付は出来ませんのでご注意ください。
※申込み用紙は役場地域防災課にあります。
- 申込日時: 5月19日(火) 午前9時から 船津地区在住者
午前10時から 船津地区以外在住者
※船津地区在住者から優先的に受付を行います。
※5月19日(火)は窓口での申し込みのみ受付をいたします。
電話申込は5月20日(水)から受け付けます。
※土日祝日は申込を受け付けませんのでご了承ください。
- 申込期間: 5/19(火)~6/5(金) (既定組数になれば、締め切りとなります。)

参加者が既定組数に達した場合や日程の都合が悪い方は、下記日程において、ゴルフ場主催により同料金でプレイすることができます。(ただし、成績の集計や賞品等はありません。)

6月22日(月)、6月30日(火) (両日とも受付は5月20日(水)から)

上記日程でプレイを希望される方は、直接ゴルフ場に申し込みください。

河口湖カントリークラブ TEL 73-1211 (申し込みの際は、「富士河口湖町の広報を見た」とお申し出ください。)



きけと

スプレー缶・カセットボンベは

中身を使い切って、ガスを抜いてから出してください!

スプレー缶やカセットボンベの中身やガスが残ったまま捨てるとごみ収集車やごみ処理施設で圧縮された時に爆発し、火災や事故に繋がる可能性があります大変危険です。

捨てる際には必ず中身を使い切ってガス抜きをお願いします。

ガス抜きの方法はほとんどの製品に表示されています。わからない場合はこちらをご確認ください。

スプレー缶

一般社団法人
日本エアゾール協会



カセットボンベ

一般社団法人
日本ガス石油機器工業会



*作業は火の気のない風通しの良い屋外で行ってください。 *穴はあけなくても問題ありません。

家庭ごみと資源物の出し方・分け方

ごみ分別アプリ

さんあ〜る®



富士河口湖町
ホームページ



環境課 環境保全係 TEL 0555-72-3169



FUJIKAWAGUCHIKO MYNA

富士河口湖
マイナンバー
カード通信

富士河口湖で、つながる未来。

5月の特集「賢く避ける!役場 窓口の『混雑予想』ガイド」



マイナンバーカードの手続きをスムーズにするために
役場窓口の混雑を避けるのが、賢い選択です
曜日や時間よっての混雑予測を公開します



月曜日

【混雑】

休み明けは申請が集中します



11:00~14:00が
特に混み合います

火曜~木曜

【普通】

ねらい目! 比較的スムーズに
案内されます



おすすめ!
特に待ち時間が
発生しにくい時間帯
【9:00~11:00】・【14:00~16:00】

金曜日

【やや混雑】

休日前で、午後に向けて
混み合う傾向にあります

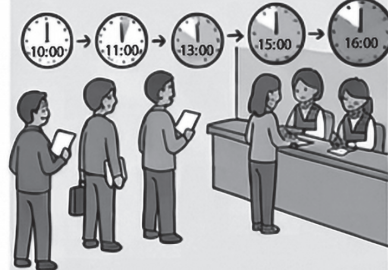

16:00以降は
混雑しやすくなります

※混雑状況は日によって異なる場合があります。 ※水曜日は18:30まで窓口延長実施中。



12:00~13:00は、お昼休み利用の方が増え、待ち時間が長くなりがちです。

8:30~9:00の朝イチも、手続きを急ぐ方で、待ち時間が発生する場合があります。

マイナンバーカード 交付&更新

★休日開庁日★

5月9日(土) 6月13日(土) 7月11日(土)

【予約制】 町役場1F窓口9:00~11:30

4月から休日の「更新」サービス開始!

(注意) パスワードの設定ができませんので、パスワードのわからない方は、平日にお越しください。

マイナンバーカード Q&A

Q. 更新の時の持ち物は?

A. マイナンバーカードとパスワード



マイナンバーカードには、パスワードが設定されています。交付時に、自分で決めたパスワードです。主に2つ「数字4桁」と「ローマ字と数字が混ざった」パスワードです。もしわからない場合は、さらに運転免許証といった本人確認資料が必要になります。

問合せ 住民課 TEL 0555-72-1114

姉妹都市 ツェルマットに行こう!

姉妹都市交流事業 中学生派遣交流参加者募集

姉妹都市締結しているスイスツェルマットとの相互交流を目的に、町内在住の中学生を次のとおり派遣します。国際交流に興味のある中学生はぜひご参加ください。

【派遣先】 姉妹都市ツェルマットを中心としたスイス国内

【日程】 令和8年8月23日(日)～29日(土) 5泊7日

【募集人員】 15名以内

- ・応募多数の場合は、書類審査等により決定します。
- ・町職員が引率します。

【費用】 渡航費総額：おおむね70～80万円

(航空運賃、燃油サーチャージ、成田空港および現地空港税、移動費用、宿泊費等)

渡航費総額の3分の2を町から補助します。

*ただし、為替レートの変動や燃油サーチャージの改定等により、費用が変動する可能性があります。

【応募要件】 ・国際交流および他校生との交流に意欲のある町内在住の中学生であること

- ・今後、ツェルマットの学生や住民が来町する際に、ホームステイの受け入れが可能であること
- ・事前研修会(3回程度)及び結団出発式、帰国後の報告会準備及び報告会等に参加できること
- ・本事業の全行程を安全に自立して行動できること
- ・その他要件あり(募集要項にてご確認ください。)

【内容】 ツェルマットの学生やホストファミリーと交流し、学習します。(学校訪問、ホームステイ、産業・自然学習など)

【応募方法】 富士河口湖町ホームページより必要書類をダウンロードし、ご記入のうえ富士河口湖町政策企画課

窓口へ直接提出してください。(郵送不可)

【締切】 6月5日(金) 17:00まで

詳細はこちらをご覧ください→



【問合せ】 政策企画課 男女共同参画国際係 TEL 0555-72-1129

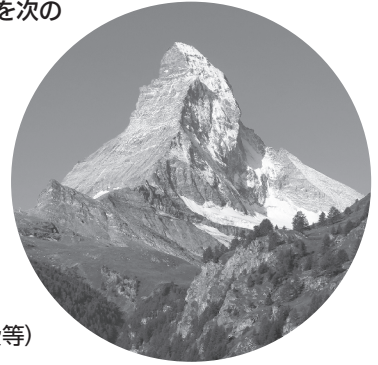

地域の身近な相談相手「民生委員・児童委員、主任児童委員」をご存じですか?

5月12日～18日は 「民生委員・児童委員の日 活動強化週間」です

みなさんがお住まいの地域に、民生委員・児童委員、主任児童委員と呼ばれる方々がいるのをご存じですか? 「民生委員・児童委員、主任児童委員」は厚生労働大臣から委嘱された非常勤特別職の地方公務員で、無報酬で活動しているボランティアです。

民生委員・児童委員は地域の身近な相談役、地域を見守るつなぎ役として、高齢者や障がいのある方の見守り、声掛けや、子育て世帯への支援を行っています。また、主任児童委員は、特に子育て世帯への支援を専門的に行っています。

民生委員・児童委員、主任児童委員には守秘義務があり、相談した方の秘密はしっかりと守りますので、安心してご相談ください。町の民生委員・児童委員及び主任児童委員は3月号広報でご紹介しています。地域福祉の増進のため積極的に活動しています。

民生委員・児童委員、主任児童委員の活動について

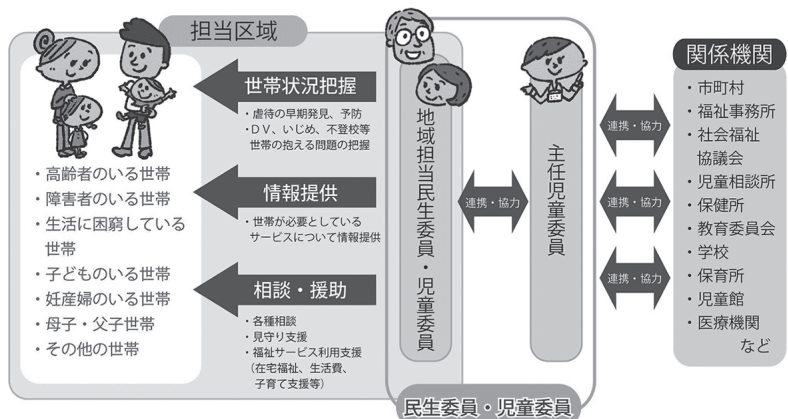

【問合せ】 福祉推進課 TEL72-6028

町役場職員の人事異動について

課長

【昇任】

健康増進課長 三浦 千雪 (住民課長補佐兼職国保年金係長)

福祉推進課長兼職富士河口湖町社会福祉協議会事務局長

小佐野 健二 (出納室長補佐兼職出納係長)

教育センター長 篠原 良典

【配置換】

総務課長 土屋 昇 (政策企画課長)

総務課総務監 山中 一敏 (総務課長)

政策企画課長兼職ふるさと納税推進室長

古屋 昌浩 (観光課長)

地域防災課長 堀内 進 (健康増進課長)

税務課長 渡辺 浩基 (議会事務局長)

環境課長 岡村 等 (富士・東部広域環境事務組合)

農林課長 三浦 浩 (学校教育課長)

観光課長 朝比奈 伸次 (環境課長)

都市整備課長 倉澤 准也 (地域防災課長)

水道課長 流石 国男 (都市整備課長兼職用地係長)

学校教育課長 久保 拓夫 (生涯学習課長)

【出向】

議会事務局長 前嶋 富和 (農林課長)

生涯学習課長兼職高校総体推進室長

渡辺 光夫 (税務課長)

【派遣】

富士河口湖町社会福祉協議会

小林 久弥 (福祉推進課長)

課長補佐

【昇任】

子育て支援課長補佐兼職児童福祉係長

渡辺 里恵 (子育て支援課児童福祉係長)

子育て支援課長補佐兼職児童福祉係長

佐藤 恵 (子育て支援課児童福祉係長)

農林課長補佐兼職農政畜産係長

小佐野 才史 (農林課農政畜産係長)

【配置換】

総務課長補佐兼職総務係長

外川 豪 (総務課長補佐兼職職員係長)

地域防災課長補佐兼職情報推進係長

小佐野 一磨 (議会事務局長補佐)

都市整備課長補佐兼職都市計画係長

小林 雅俊 (総務課長補佐兼職総務係長)

水道課長補佐兼職下水道係長兼職収納対策班

相澤 幸治 (観光課長補佐兼職観光施設係長)

出納室長補佐兼職出納係長

古屋 真由美 (健康増進課長補佐兼職健康増進係長)

係長

【昇任】

地域防災課地域係長 大石 紗輝子 (住民課)

子育て支援課児童福祉係長 菊島 志保 (子育て支援課)

住民課国保年金係長 土屋 真理 (都市整備課)

都市整備課用地係長 渡辺 一充 (生涯学習課)

健康増進課健康増進係長 渡辺 和馬 (水道課)

こもも保育所長 丹沢 智美 (河口保育所)

【配置換】

総務課職員係長 渡辺 誠 (観光課観光係長)

地域防災課防災係長 半田 一幸 (地域防災課情報推進係長)

税務課資産税係長 相澤 正和 (地域防災課地域係長)

税務課収納係長 渡辺 久高 (福祉推進課社会福祉係長)

健康増進課健康増進係長 白鳥 裕美 (子育て支援課児童福祉係長)

子育て支援課母子保健係長	新田 富美	(健康増進課健康増進係長)
農林課振興係長	堀内 拓	(地域防災課防災係長)
観光課観光係長	外川 雄一郎	(水道課上水道業務係長兼職収納対策班)
都市整備課建設係長	三浦 晋作	(都市整備課都市計画係長)
都市整備課都市計画係長	渡辺 沙也香	(健康増進課介護保険係長)
生涯学習課高校総体推進係長	北川 浩正	(生涯学習課社会体育係長)
勝山保育所長	渡辺 厚子	(こもも保育所長)

【出 向】

議会事務局	高橋 幹雄	(税務課資産税係長)
生涯学習課社会体育係長	小佐野 俊之	(農林課振興係長)

【派 遣】

富士・東部広域環境事務組合	細井 一宏	(都市整備課建設係長)
---------------	-------	-------------



副主幹・主査・主任・主事他

【配置換】

総務課	渡辺 梨花	(学校教育課)	農林課	小林 駆	(山梨県後期高齢者医療広域連合)
総務課	流石 匠	(政策企画課)	観光課	渡辺 智之	(水道課)
総務課	荻原 健	(都市整備課)	観光課	萱沼 彩乃	(住民課)
総務課	木戸 綾乃	(健康増進課)	都市整備課	萱沼 春佳	(政策企画課)
政策企画課	高村 由香	(住民課)	水道課	堀内 恵太	(農林課)
政策企画課	倉澤 光一郎	(総務課)	船津保育所	白須 恵	(足和田保育所)
政策企画課	金次 里奈	(住民課)	船津保育所	古屋 美穂	(勝山保育所)
税務課	酒井 遼	(福祉推進課)	船津保育所	仲野 優花	(小立保育所)
税務課	渡辺 優樹	(子育て支援課)	こもも保育所	小佐野 圭子	(船津保育所)
税務課	小田切 涼	(水道課)	こもも保育所	伊藤 道代	(勝山保育所)
住民課	外岡 彩香	(総務課)	小立保育所	菊地 真由美	(大石保育所)
住民課	天野 麻莉亜	(観光課)	小立保育所	宮下 真由子	(大石保育所)
住民課	渡辺 遼	(生涯学習課)	小立保育所	渡辺 香苗	(富士ヶ嶺保育所)
健康増進課	渡辺 麻也	(生涯学習課)	大石保育所	外川 陽子	(小立保育所)
健康増進課	奥脇 有希	(子育て支援課)	河口保育所	石井 理沙	(小立保育所)
健康増進課	坂本 衣里	(総務課)	勝山保育所	柏木 菜都実	(船津保育所)
福祉推進課	渡辺 康平	(税務課)	勝山保育所	天野 滯	(船津保育所)
福祉推進課	天野 麻里	(学校教育課)	足和田保育所	中村 恵子	(船津保育所)
環境課	相澤 俊亮	(税務課)	富士ヶ嶺保育所	桑原 七海	(船津保育所)

【出 向】

学校教育課	渡辺 慎	(環境課)
生涯学習課	鳥居 明日香	(都市整備課)
生涯学習課	渡辺 紗希	(政策企画課)

【派 遣】

山梨県後期高齢者医療広域連合	古屋 貴嗣	(福祉推進課)
----------------	-------	---------

【採 用】

税務課	山中 康平	水道課	中村 賢太
住民課	渡辺 美依	学校教育課	流石 涼菜
子育て支援課	佐野 芽美	生涯学習課	鈴木 翔大
農林課	流石 智久	小立保育所	菅谷 保乃夏
水道課	流石 航介	勝山保育所	堀内 萌子

【退職者】

白壁 孝司	(水道課長)
渡辺 敏	(教育センター長)
丹沢 美良	(勝山保育所長)
渡辺 紀佳	(健康増進課)



富士河口湖町職員募集案内

○第1回職員採用試験（令和9年4月採用）

第1回職員採用試験については、民間企業の採用においても導入実績のあるSCOA（スコア）によるテストセンター試験方式（受験期間中に、全国の試験会場（テストセンター）の中から受験者自身で会場を選んで受験することができる試験方式）で実施します。

多くの方の受験申込をお待ちしています。

■採用職種・人員	事務職Ⅰ 4名程度 事務職Ⅰ（障がい者対象選考）、社会福祉士職、土木職 各1名程度		
■受験資格	事務職Ⅰ	平成14年4月2日から平成17年4月1日までに生まれた者で、大学を卒業した者及び卒業見込の者（第2回採用試験の年齢要件については、平成10年4月2日から平成17年4月1日を予定）	
	事務職Ⅰ （障がい者対象選考）	<ul style="list-style-type: none"> 平成4年4月2日から平成17年4月1日までに生まれた者で、大学を卒業した者及び卒業見込の者並びにこれらと同程度の学力を有する者（第2回採用試験の年齢要件については、平成2年4月2日から平成17年4月1日を予定） 身体障害者手帳、療育手帳又は精神障害者保健福祉手帳等のいずれかの交付を受けている者 活字印刷文による出題に対応できる者 	
	上記の職種 共通	富士河口湖町内在住者又は採用後原則として富士河口湖町内に在住できる者	
	社会福祉士職	平成6年4月2日から平成17年4月1日までに生まれた者で、社会福祉士資格のある者又は令和9年3月末までに社会福祉士資格取得見込の者	
	土木職	平成10年4月2日から平成17年4月1日までに生まれた者で、大学を卒業した者及び卒業見込の者並びにこれらと同程度の学力を有する者とし、土木に係る課程を修了した者または土木・建築関係実務経験者	
■受付	インターネット での受付	<p>「やまなしくらしねっと電子申請サービス」にて受付</p> <p>令和8年5月13日(水)から6月3日(水)午後5時00分まで（24時間受付）</p> <p>町ホームページ https://www.town.fujikawaguchiko.lg.jp/ の職員採用情報を確認し申請案内に従ってください。</p> 	
	第1次試験	試験期間	令和8年6月8日（月）～令和8年6月22日（月）の期間のうち、いずれか1日
		場所	全国各地のテストセンター（山梨県内にも数か所あります。）
	第2次試験	実施日	令和8年7月13日（月）予定
場所		全職種共通 富士河口湖町役場	
■問合せ	富士河口湖町役場総務課職員係 TEL 0555-72-1112		

■第2回職員採用試験（町村職員統一採用試験）について

第2回職員採用試験（9月中旬第1次試験予定）については、第1回職員採用試験と同一の職種及び保育士職、保健師職、事務職Ⅱ（高卒程度）の募集を行う予定です。詳しくは7月広報及び町ホームページをご確認ください。

第2回目の第1次試験は教養試験（事務職）もしくは専門試験（保育士職、保健師職等）となります。

職員募集案内

富士五湖広域行政事務組合消防職員

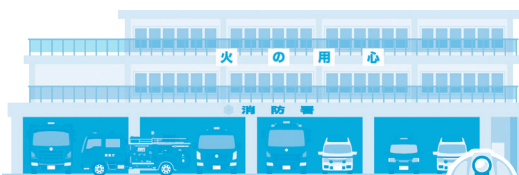

採用職種・人員 消防吏員 若干名

受験資格

【対象1】

- ・大学卒：平成12年4月2日から平成17年4月1日までに生まれた者（令和9年3月卒業見込みの者を含む。）
- ・高校以上卒：平成14年4月2日から平成20年4月1日までに生まれた者（令和9年3月新規高卒見込みの者を除く。）

【対象2】（社会人経験者）

- ・平成8年4月2日以降に生まれた者で、社会人としての職歴（同一企業等）が3年以上あり、大学又は高等学校以上（同等と認められる学校等を含む）を卒業した者

※身体要件・住所要件・欠格条項があります。詳しくはお問合せください。

申込手続・期間

【対象1】

5月20日（水）から6月4日（木）午前8時30分から午後5時15分
※土日祝日を除く／郵送の場合は6月4日の消印のあるものまで有効

【対象2】（社会人経験者）

5月20日（水）から9月25日（金）午前8時30分から午後5時15分
※土日祝日を除く／郵送の場合は9月25日の消印のあるものまで有効
いずれも申込書を富士五湖消防本部管理課に提出してください。

●対象1 第1次試験

日時・場所

7月12日（日） 富士五湖消防本部3階会議室 富士吉田市松山5-10-13

試験方法

- ・教養試験・消防適性検査・性格特性検査
- ※第1次試験の合格発表は7月31日（金）までに組合・構成市町村役場掲示場並びに富士五湖消防本部ホームページで行います。

●対象1 第2次試験

日時及び場所は、第1次試験合格者に通知します。

試験内容

- ・論述試験・面接試験・体力試験

●対象2（社会人経験者）採用試験

日時・場所・試験内容

10月 7日（水）	富士五湖消防本部	第1回面接試験
10月26日（月）	富士五湖消防本部	論述・体力試験
10月27日（火）予定	富士五湖消防本部	第2回面接試験

申込・問合せ

富士五湖広域行政事務組合 富士五湖消防本部 管理課
〒403-8599 富士吉田市松山5-10-13 TEL0555 (22) 4428





ふるさと寄附金

ふるさと納税

の使い道

Vol.6

町ではふるさと応援寄附条例にもとづき、寄附された寄附金を財源として様々な取り組みを実施しています。ふるさと寄附金（ふるさと納税）を活用した取り組みについてご紹介します。

- (1) 子ども支援事業
- (2) まちづくり支援事業
- (3) 環境保全支援事業
- (4) スポーツ・文化振興支援事業
- (5) 産業活性化支援事業
- (6) その他目的達成のために町長が必要と認める事業



今回は6つの事業の中から、(2)まちづくり支援事業について「主な使い道」をご紹介します。

〇青色回転灯付パトロール車購入

町民の安全安心を守るための巡回警邏を行うパトロールカーを新たに購入。犯罪防止や児童・生徒の安全に重点を置き、青色回転灯を点灯しながら通学路や住宅地など細い路地まで巡回していきます。

この取り組みは、富士河口湖町を応援して下さる皆さまからのご寄附によって支えられています。



●政策企画課 ふるさと納税推進室 Tel 0555-72-1129



第3回 にゅうとうぜい 「入湯税」とはどう違う？

なぜ？なに？ 宿泊税



宿泊税と似た税金として「入湯税」が挙げられることがあります。今回は、それぞれの違いについて紹介します。

1つ目は、法律上の分類です。地方税法に定められ、全国の市町村で課税される入湯税（法定税）に対し、宿泊税は地方自治体が独自の条例に基づいて課税する「法定外税」にあたります。法定外税は各自治体のニーズに合わせてルールや用途を定めることができ、地域の実情に合った制度設計が可能です。

2つ目は、課税の対象です。鉱泉施設（温泉）への入湯行為に対して課税される入湯税に対し、宿泊税は宿泊施設への宿泊行為に対して課税されます。

3つ目は、徴収した税金の用途（目的）です。町では、入湯税と宿泊税の用途の棲み分けを行い、入湯税は「環境衛生施設・鉱泉源の保護管理施設・消防施設その他消防活動に必要な施設の整備」に活用し、宿泊税は「観光振興施策」に限り活用することを予定しています。

	入湯税	宿泊税
税法上の分類	法定(目的)税	法定外(目的)税
課税の対象(行為)	鉱泉施設(温泉)への入湯行為	宿泊施設への宿泊行為
用途(目的)	環境衛生施設・鉱泉源の保護管理施設・消防施設その他消防活動に必要な施設の整備	観光振興施策



●観光課 観光戦略係 Tel 0555-72-3168

町内の文学碑を訪ねる

こだちちく みょうほうじけいだい にったじろう しゅざい しゅうねん
小立地区の妙法寺境内を新田次郎が取材してから50周年の
ふしめ こんげつむか けいさく くひ
節目を今月迎えました。これを契機に新田次郎句碑をはじめと
する町内に所在する文学碑をご紹介します。

大村主計詩碑・新田次郎句碑

ほっけしゅう こさつ
法華宗の古刹、小立妙法寺境内には、
大村主計の「花かげ」の詩碑がありま
さいじょうやそ しじ どうようさくししゃ
す。西条八十に師事し、童謡作詞者とし
ちほかた ひいん ゆいいつ
て地歩を固めました。碑陰に、「唯一の
きょうせいかつ どうじ おしえごたち
教師生活をされた、その当時の教え子達
した しんじょう た
が慕う心情をこめて建てたものである。」



大村主計詩碑

とあります。

また同じく境内に、昭和51年(1976)5
がつ
月、新田次郎が同寺を取材しており、その
さい きごう
際に揮毫した句を、昭和63年(1988)6月
げん び じよまく
に建碑、除幕しています。

ふじを背に みどりしたたる
妙法寺



新田次郎碑

田中冬二詩碑・谷崎潤一郎文学碑

たなかふゆじ たにざきじゆんいちろう
勝山地区の河口湖畔には田中冬二の『葡萄の女』の中の詩、

あさ しょくたく ちか まど
朝の食卓に近い窓つばいに富士
まぢか み いがい
目近く見る富士は意外に小さい
スープに浮かんだその富士を
スプーンに掬ふ

が、富士山型の台座に乗る石に
きざ だいちししゅう あお
刻まれています。第一詩集『青
よみち かわぐちむら もと
い夜道』には、「河口村」「本
すむら など
栖村」等の詩があります。



田中冬二詩碑

湖畔の遊歩道を進み、寄ヶ
ざき
崎までくると、谷崎潤一郎文学

碑があります。昭和17年(1942)
9月、河口湖畔の富士ビューホ
まつこふじん たいざい とき
テルに松子夫人と滞在、その時
じょうきょうのち ささめゆき げかん
の状況を後に『細雪』下巻の中
びょうしゃ いっせつ
に描写しています。その一節が
じきひつ ぜんめん みかげ
谷崎直筆にて、碑の前面の御影
いし みが へいせい
石を磨き刻まれ、平成8年
(1996)5月に完成しています。

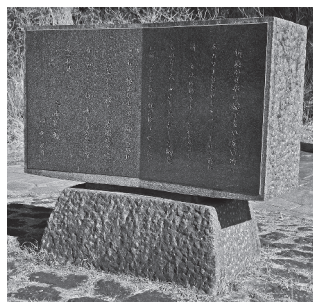

谷崎潤一郎文学碑

渥美芙峰碑

あつみふほう
河口湖大橋の南側、現在の北原ミュージアムの一角に、旧河
おおほし みなみがわ げんざい きたはら いっかく きゅう
村生まれの日本画家・俳人の渥美芙峰の、

あきら
諦めてはいけない いけない 天行は健なりぞ

の碑があります。東京高商在学中「ホトトギス」句会に参加し、高
はまさし いいだたごつ て あ じゅうらい はいく わく
浜虚子・飯田蛇笏らと出会います。従来の俳句の枠にとらわれない
「短詩」という独自の概念を打
だんし どうじ がいねん う
ち出し、絵画においても「扶峰
りゅう よ きほう こせい ほん
流」と呼ばれる技法で個性を発
き
揮し、故郷の富士をモチーフに
おお めいが か
多くの名画を描いています。碑
ないよう どうじんざっし この
の内容は、同人雑誌に好んで載
せていた一節です。

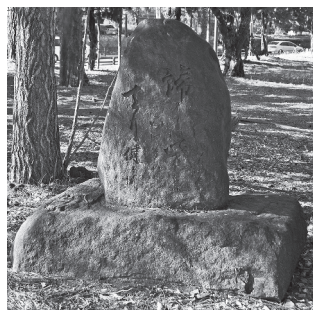

渥美芙峰碑

町内の文学碑を訪ねる

町内には、他にもたくさん文学碑が存在します。たとえば、天
ちやうない ほか そんざい
上山の巖谷小波の句碑、太宰治の「カチカチ山」の文学碑、御坂
いわずさなみ ださいおさむ やま みさか
どうげ
峠にも同じく太宰の、

富士には 月見草がよく似合ふ

の文学碑があります。

また、この富士山麓の地は歴史的にも多くの文学者・文人墨客に
ふじさんろく ち れきしてき おお ぶんがくしゃ ぶんしんぼっかく
こよなく愛された土地であります。
だいちしよぼうしやしゅ はせがわみのきち お ほりぐちだいがく か
第一書房社主の長谷川巳之吉に向けて堀口大學が書いた詩
「山」(『人間の歌』昭和22年(1947))には

ここにして 友よ 見よ 見て 思へ 山は地の
てんじよう
天よめがす あこがれよ

〈昭和18年(1943)夏、河口湖畔にて〉と付記されています。大學
は、昭和10年(1935)から昭和18年(1943)までの毎夏、河口湖畔
ひしよ さえん しょうがい
に避暑で滞在し、これが機縁で生涯にわたって富士をうたいつづ
けることとなりました。

これからの季節、富士桜高原に山荘を構えた武田泰淳・百合子
きせつ ふじざくらこうげん さんそう かま たけだいたいじゆん ゆりこ
夫妻、大岡昇平等の足跡や今回はふれられなかった西湖地区以
ふ さい おおおかしやうへいら そくせき こんかい さい こちく い
せいほうめん さんさく
西方面の文学・歴史の地を散策してみることも、いかがでしょう
か。

(文化財審議会委員 小石川正文)

※本稿は、平成17年(2005)6・7月号の広報富士河口湖に掲載された「富士河口湖
ほんこう こうほう けいさい
町の文学碑について(1)・(2)」を再構成したものです。内容は抜粋であるため、
げんぶん せんぶん いにしえこみち しゅうせいばん さい こうちく い
原文・全文については、『古の小径 集成版』(平成21年(2009)3月発行)を生涯
がくしゅうかんとどう さんしやう
学習館等で参照ください。

子ども未来創造館

〈休館日〉5月10・17・24・31日

子ども未来創造館は、富士河口湖町にお住いの方に
利用していただける施設です。

ご理解とご協力をお願いします。

☆イベント、教室等は町民に限らせていただきます。

☆教室等の実施中は使用不可となる部屋があります。

また、12:00～13:00 は閉館します。

利用していただける方⇒ ・町内在住の方
・町内の大人が同行する町外の方
・『**利用カード**』をお持ちの町外の方

◎『**利用カード**』は町外にお住いの町民のお孫さん等に
発行します。町民の方の事前申請が必要になります。



館内のご案内

皆さまのご利用を
お待ちしております。

ホール	館内最大の部屋です。ボールプール・クライミングがあります。
プレイルーム	乳幼児専用の部屋です。滑り台・おもまごなどがあります。
児童クラブ室	児童クラブ入会児童専用です。学習・食事ができ、荷物置き場があります。
創作ルーム	自由に工作ができます。おりがみ、ぬりえ、廃材の箱、工作道具があります。
音楽スタジオ	ボール遊び・楽器演奏ができます。ピアノがあります。
くつろぎルーム	生涯学習館との共有スペースで飲食ができます。自販機があります。

バトミントン
ボール、トランプ
ジェンガ等の
貸出道具も
あります。

☆小学生対象☆

『**funfunくらぶ**』学校や家ではできない、オリジナル
の楽しい体験学習ができます。天候等の諸事情により時間等
の変更をお願いする場合があります。ご了承ください。

funfunゲーム 外遊び編

芝生広場で知力・体力・時の運！を駆使したゲ
ームを楽しんでいただけます。雨天時は子ども未
来創造館内で実施します。

日時：5月16日(土) 13:30～15:00

申込み：5月 9日(土) 10:00～

定員：30人

持ち物：水筒、タオル、帽子 参加費：なし



funfun 脳トレ②

得意なプリントをみつけて脳トレに挑戦できま
す。自分の好きな分野がわかって、リピー
ターが増えていく教室です。

日時：6月 6日(土) 13:30～15:00

申込み：5月30日(土) 10:00～

定員：18人 持ち物：筆記用具 参加費：なし



☆乳幼児親子対象☆

英語であそぼう

with ブラウンベア

英語の読み聞かせや歌だけでなく
体を使った遊びなどが盛りだくさん
です。親子で英語を楽しむ時間を作
ってみませんか？

日時：5月12日(火)

10:30～11:00

参加費：持ち物：申込み：なし



こどもファミリーベビー

絵本、わらべうたとベビーマッサー
ジで赤ちゃんとの癒しの時間
をどうぞ♪

日時：5月19日(火)

13:30～14:30

持ち物：バスタオル

対象：0歳親子(ハイハイ前まで)

申込み：なし



☆つどいの広場☆

つどいの広場は、0歳から就学するまでのお子さん
と保護者が、自由に過ごすことができる場所です。季
節の制作、身体測定、情報交換等ができ、
11:00からはお楽しみの時間もあります

日時

毎週月・水・金 9:00～11:30/13:00～15:00

☆子育て・栄養・歯科・助産師の各種相談：毎月1～2回

●助産師相談のみ予約が必要です。

☆お誕生会：5月29日(金)～11:00～

●5月生まれの方は手形・足形をとったカードのプレゼント
がありますので、10:30頃までにお越しください。

☆1/2バースデー：5月12日(火)/6月2日(火) 13:30～

●写真スポットでの撮影、手形足形をとってプレゼント、情
報交換など。終了までプレイルーム自由利用はご遠慮い
ただきます。

※お誕生会、1/2バースデーは予約なしで参加していただけます。

◎お問合せ：子育て支援課 ☎72-1174◎



☆どなたでも☆

おもちゃ病院のスーパードクター!!

壊れてしまったおもちゃをスーパードク
ターの皆さんが無料で診察してくれます。
修理によっては部品代を納めていただ
く場合もありますが、直ったおもちゃ
はまた宝物になります。

日時：①5月15日(金) ②6月19日(金)

申込み：①受付中 ②6月12日(金)

受付時間：13:00 定員：4名(一人一つ)



小さくなった洋服や、使わなくなったおもちゃなどを必要な方に
無料でもらってもらう環境にやさしい事業です。
ご参加・ご協力をお待ちしております♪

持ち込みに協力していただける方

夏物の洋服(120cmまで)・おもちゃ・靴など【食品×】
届けていただく日を確認します。
お電話が窓口にてお問合せください。

必要なものをもらいたい方

日時：5月20日(水) 10:00～
(1週間程度展示予定)

持ち物：エコバック 申込み：参加費：なし



令和8年 5月10日～6月6日の予定表

日	月	火	水	木	金	土
5/10 休館日	11 つどいの広場	12 ブラウンベア 1/2バースデー ジョブカフェ	13 つどいの広場 (子育て相談) (栄養相談) (歯科相談) 親子ふれあい教室	14	15 つどいの広場 (えほんの日) おもちゃ病院	16 funfunくらぶ (外遊び)
17 休館日	18 つどいの広場 リズム教室	19 ママベビー	20 つどいの広場 (リズムの日) (助産師相談) エコフェスタ	21 親子ふれあい教室	22 つどいの広場	23
24 休館日	25 つどいの広場	26 育児学級 (PMプレイルーム 利用不可)	27 つどいの広場 (栄養相談)	28	29 つどいの広場 (お誕生会)	30
31 休館日	6/1 つどいの広場 (こびと パペットの日)	2 1/2バースデー	3 つどいの広場 (リズムの日) (栄養相談)	4 親子ふれあい教室	5 つどいの広場 (助産師相談)	6 funfunくらぶ (脳トレ②)



日曜、祝日は
休館です!

開館時間

月～金曜日：9:00～18:00

土曜日：9:00～17:00

☆12:00～13:00は閉館です☆

※未就学児は必ず保護者と一緒に活動し
てください。

※館内ではゲーム機・カードゲームを使
って遊ぶことができません。ご理解・ご協
力をお願いします。

※教室・イベントに参加していただいた写
真をお便り等に掲載させていただくこと
があります。ご了承ください。

⑦ 公衆電話はありませんが、1回10円で
事務所の電話を使用することが出来ま
す。気軽に声をかけてください。

問合せ ☎0555-72-6053

開館時間 火・木曜日9:30～18:00、水・金曜日9:30～19:00、土・日曜日9:30～17:00
休館日 毎週月曜日、館内整理日(毎月最後の平日:29日(金))

生涯学習館・子ども未来創造館 20周年!

生涯学習館・子ども未来創造館は、今年で開館20周年を迎えます!
 みなさんにこれからも愛されるよう、利用しやすい環境づくりを心掛けていきますので、
 よろしくお祈りします!



小さな春の朗読会 5/23(土) 14:00

朗読ボランティア エトワールによる朗読会

- ・「けちんぼのばあ様」
松田豊司//著 読み手:小林 美智子さん
 - ・「女の年齢」
内館牧子//著 『忘れないでね、わたしのこと』より
読み手:小林 美智子さん
 - ・「晩夏の光」
藤沢周平//著 『日暮れの竹河岸』より
読み手:古屋 さき子さん
 - ・「花篝」
浅野里沙子//著 『御探し物請負屋』より
読み手:外川 佐智子さん
- 場 所:中央公民館 ホール



モルタルアートの世界

図書館で展示中のモルタルアート作家 千本木みよこさんの作品が4月から新しいテーマでの展示となっています。
 新しいテーマのヒントは「お菓子の家と魔女に出会った男の子と女の子のおはなし」
 みなさん何の童話か分かりましたか?
 答えは図書館のアートをご覧ください!
 お待ちしています。



第225回 読書会 5/28(木) 14:00

「コンビニ人間」 村田沙耶香//著

- 場 所:生涯学習館 学習室I ※変更する場合があります。
- 申 込:生涯学習館カウンター
または ☎0555-73-1212 まで
- ▶感想や疑問を他の人と共有・交換することで、作品の理解を深めることを目的とした読書活動です。
- ▶課題本は図書館カウンターにてご用意しております。

蔵書点検に伴う休館のお知らせ

休館期間:6月21日(日)～30日(火)
 上記の期間は、生涯学習館・河口・大石・上九一色分館は蔵書点検を行うため、**休館**となります。

令和8年5月10日～令和8年6月6日の予定表						
日	月	火	水	木	金	土
5/10	11 休館日	12	13	14 Pピョピョタイム 10:30～ 11:30～	15	16
17	18 休館日	19 P 河口分館 15:50 (読み聞かせ) P 大石分館 15:45 (読み聞かせ)	20	21 Pピョピョタイム 10:30～ 11:30～	22	23 P パパ's 13:30 ●朗読会 14:00
24	25 休館日	26 P うさぎの親子 10:30	27	28 Pピョピョタイム 10:30～ 11:30～ ●読書会 14:00	29 館内整理日 休館日	30
31	6/1 休館日	2	3	4 Pピョピョタイム 10:30～ 11:30～	5	6

各分館の開館時間

大石・河口	火・木曜日 (祝日除く) 15:00～18:00
上九一色	月～金曜日 (祝日除く) 9:00～17:00 (12:00～13:00は閉館)

問い合わせ:生涯学習館
 TEL0555-73-1212
 FAX0555-73-1358
 http://www.fujikowaguchiko.ed.jp

library@fujikowaguchiko.ed.jp

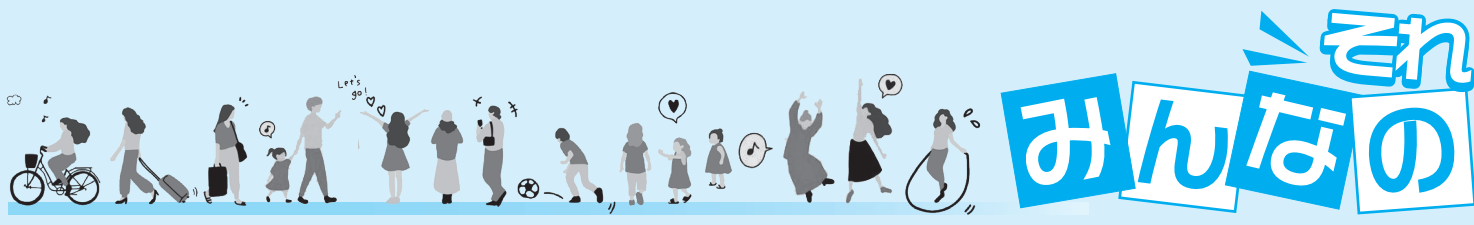

みなさんのやる気を応援します! ○問合せ先

令和8年度 富士河口湖町 世界遺産富士山・郷土発見講座

「郷土・富士河口湖町のおゆみ」

第2回 「富士山の火山活動と山麓の縄文遺跡」

縄文時代には富士山の火山活動が活発であった時期がたびたびみられ、火山灰や溶岩流が繰り返し噴出しました。富士山麓の地域は噴火口から近いこともあり、富士山の火山災害の影響を受けることは言うまでもなく、縄文時代の人々は火山災害と向き合いながら暮らしてきました。富士山麓の縄文時代の遺跡からは人々が生活した痕跡とともに、火山災害の影響も読み取ることができます。富士山の火山活動の状況を山麓の縄文遺跡からたどります。

- 日 時：5月20日(水) 19:00~21:00
- 会 場：富士河口湖町中央公民館 視聴覚室
- 講 師：杉本悠樹(文化財係長・学芸員)
- 定 員：40名 申込み不要(自由参加)
- 参加費：無料

※内容、会場(部屋)は都合により変更になる場合があります。ご了承ください。

歴史散歩「古の小径」を歩く船津から小立への古道

共催・まちづくりワークショップ

河口湖の南岸の船津と小立を結ぶ古道を歩きながら史跡や文化財を巡ります。

- 日 時：5月24日(日) 9:00~12:00
- 集 合・解散場所：大池公園
- 定 員：15名
- 服 装：動きやすい服装・履き慣れた靴
- 持 ち 物：水分補給ができるもの
- 案 内：富士河口湖町教育委員会生涯学習課文化財係
- 申込開始：5月11日(月) 9:00より
- 申 込：0555-72-6053(生涯学習課)



やまなし・しごとプラザサテライト 出張相談

子育てと仕事のお悩みにキャリアコンサルタントがおこたえます。お気軽にお越しください。

- 日 時：5月12日(火) 10:30~(1人20分程度)
- ※前日までに要予約(生涯学習課)
- 場 所：子ども未来創造館 詳しくは生涯学習課へ

個別
無料相談

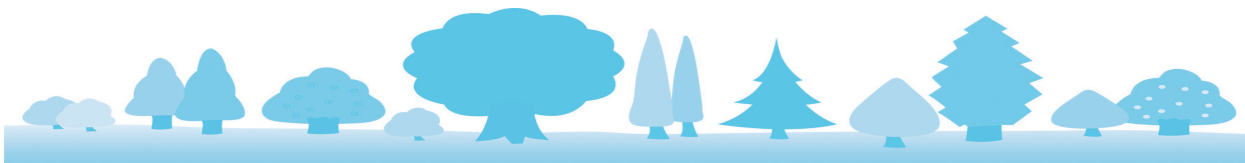



富士河口湖町スポーツ推進事業



<https://www.town.fujikawaguchiko.lg.jp/ka/club223.php>



☆詳細はホームページ・カレンダーを確認し直接会場にお越しください。
休講の場合はお知らせ欄に掲載いたしますのでご確認ください。
☆ご不明な点はお問合せください。

☆会員登録の必要なし いつでもだれでも参加OK

月曜日夜間 18 challenge月間【マットピラティス】(4~6月) *夏に向かって引き締めましょう!

水曜日夜間 12 みんなでバドミントン *いっぱい動きたい方にオススメ【中学生以上】

金曜日夜間 13 ZUMBA *思いつき踊りましょう【中学生以上】

土曜日早朝 14 朝ヨガ(月2回) *自然のパワーをいっぱい浴びよう

15 朝ピラティス *ちょっとやってみてみたい方にオススメ!

日曜日午前 16 親子体操教室(月1回) *マット運動&跳び箱&鉄棒などを体験しよう【年少~年長児】



☆会員限定大人のプログラム【ピラティス(月・木曜日)・ヨガ(火・金曜日)】開催中

申込方法 メールまたはお電話にてお申込み下さい。

☆参加希望プログラム【No】 ☆氏名(ふりがな) ☆住所(市町村名のみ) ☆携帯番号か自宅番号

☆【16のみ】保育所・幼稚園名/学年

問合せ先 総合型地域スポーツクラブ クラブ富士山 (富士河口湖町民体育館内)

✉ club223@lcnet.jp (必ず受信設定をお願いします)

TEL0555-72-4772 (留守番電話になっておりますので用件を入力してください。折り返しご連絡いたします。)

教育センターだより

自分だけで抱え込んでいませんか?

さわやかな風に、新緑の木々。清々しさを感じる季節となりました。外遊びやお散歩を楽しんでいるお子さんには、汗光の様子も見られるようになってきたと思います。学校や職場で新生活がスタートして1ヶ月が過ぎました。お子さんの様子はいかがですか。

新しい環境での1ヶ月、子どもたちはよく頑張ってきたことと思います。新生活に慣れてくると、「なんだか疲れたな。」「どうしたらいいんだろう。」と疲れや悩みを感じる場合があります。友達のこと、勉強のこと、家庭のこと、理由はないけどなんだか悲しいなど、理由はさまざまです。その場合には、早めに相談をして対応していくことが大切です。

周りを頼ることは、恥ずかしいことはありません。疲れや悩みを自分だけで抱え込まず、相談してみませんか。町立教育センターでは、教育相談を受け付けています。専任の相談員が丁寧に相談に応じますので、困った時はお電話ください。秘密は厳守します。費用は無料です。

教育センターの活動内容や町内小中学校の様子について、
「センターだより」で紹介しています。➡

富士河口湖町 教育センターだより



相談のご案内

困っていること 悩んでいること
相談してみませんか

○時間帯/月曜日~金曜日 9:00~16:00 ○場所/中央公民館1階

○対象/お父さん・お母さん・おじいさん・おばあさん・先生方・生徒・児童

○連絡先/富士河口湖町立教育センター TEL0555-83-3022

E-mail ed-center@kawaguchiko.ne.jp





富士河口湖町 多文化共生交流事業

留学生とのフリートーク
「海外に興味がある人、この指とまれ!」

町内にある日本語学校「ふじやま国際学院」の留学生と日本語で気軽にお喋りしませんか?新しい発見があるはず!

留学生の国籍:タイ、フィリピン、ミャンマー、ネパール、パキスタン、南アフリカ、中国、インド

- 日 時:5月15日(金) 10:00~11:30
- 場 所:中央公民館 2F 視聴覚室
- 対 象・定 員:富士河口湖町・近隣市町村にお住まいの方 20名
- 内 容:フリートーク(世界のこと日本のこと、みんなで楽しく話しましょう!)
- 費 用:無料
- 持ち物:なし
- 申込・お問い合わせ:要事前申込み

ふじやま国際学院(富士河口湖町委託事業者)
電話:0555-83-5234/eメール:fujiyamajls@gmail.com

ご家族、ご友人も
お誘い合わせの上、
お気軽に
お越しください!

Japanese Language Class 日本語教室 学習者募集 Recruiting participants!!

外国人住民のための日本語教室を開催します。

生活での日本語が話せるようになる教室です。富士河口湖町に住んでいる住民ボランティアもいます。日本語レベルに合わせて2つのコースがあるので、日本語を初めて学ぶ人も、日本語を使ってもっと話したい人も、誰でも参加できる教室です。

●どこで? ●
中央公民館 2F (富士河口湖町船津1747)

●だれが? ●
富士河口湖町に住んでいる・働いている外国人、または外国にルーツを持つ人

●いくら? ●
無料

*申し込みはいりません。いつ来てもいいです。

■お問い合わせ ■
政策企画課 男女共同参画国際係 TEL 0555-72-1129

詳しくはこちら→



日本語教室地域ボランティア「パートナー」募集

参加者と会話を通じて交流する地域住民ボランティア「パートナー」を募集します。

詳しくはこちらからご確認ください。



春夏コース
火曜日 9:30~11:30

5月	26日
6月	2日、16日、23日、30日
7月	7日、14日、21日、28日
8月	4日、18日、25日
9月	8日、15日、29日

秋冬コース
火曜日 13:30~15:30

10月	6日、13日、20日、27日
11月	10日、17日、24日
12月	1日、8日、15日
1月	12日、19日、26日
2月	2日

全29回



男女共同参画推進委員会だより

ふじサンサン

◎男女共同参画推進委員の紹介◎

令和8年4月1日から令和10年3月31日までの2年間、男女共同参画推進委員として地域への啓発活動を進めていただく皆さんです。

なお、令和8年3月31日に退任された旧委員の皆さまには、長期にわたり男女共同参画推進活動にご尽力いただき心より感謝申し上げます。ありがとうございました。



4/14に委員委嘱式を開催
外川 満 様が委員長に就任されました

新委員 (敬称略)	外川 満	古屋 あさ子	田中 さゆり	小佐野 恵子	横田 聖美	渡辺 千恵美
	山口 由紀	渡部 富美佳	菅 久美子	宮下 優香	希代 崇仁	

全国一斉女性の権利ホットライン「弁護士に聞く あなたのお悩みほっとタイム」

男女間のトラブルや離婚、親権、養育費、慰謝料、相続、職場における差別やハラスメント、LGBT、DVなど…生活のさまざまな場面における「困った」を弁護士さんに相談してみませんか？
ひとりで悩まず、お近くの会場へお越しください！

- 日 時：6月6日(土) 13時30分～16時
- 場 所：ぴゅあ富士 相談室 (都留市中央3-9-3教育プラザ都留2階)
- 費 用：無料 (要事前予約)
- 申込み・問合せ：ぴゅあ富士 Tel 0554-45-1666

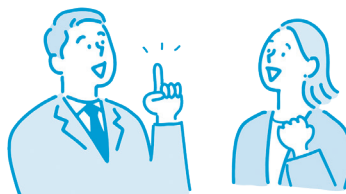

『福祉・ボランティア交流の集い』を実施

町社協では、3月2日(月)に、勝山ふれあいセンターにおいて、『福祉・ボランティア交流の集い』を開催しました。当日は、社協役員やボランティア関係者等214名が参加し、感謝状の贈呈と小中学校への共同募金会会長表彰の伝達を行いました。



また、ボランティア交流の集いでは、地域のために活動して下さっているボランティア団体(19団体)の活動紹介及び武蔵野大学人間科学部社会福祉学科 渡辺裕一教授をコーディネーターにお迎えし、『「出会う」そして「つながる」ボランティア!』と題してパネルディスカッションを行いました。『誰もが暮らしやすい地域』にしていくために日々活動されている



みなさんの貴重なお話を聞くことができ、交流を深めるとともにとても実りある時間を過ごすことができました。

富士河口湖町障害者福祉会 会員募集!

富士河口湖町障害者福祉会は、心身に障害のある方々が集い、軽スポーツなど様々な活動を通じ親睦を深め、福祉の向上を目指す団体です。

本団体では、新しい仲間を募集しています。私たちと一緒に活動しませんか？

■問合せ：富士河口湖町社会福祉協議会 Tel 0555-72-1430

手話奉仕員養成講習会【入門編】 ～ 受講者募集 ～

町社協では、『手話奉仕員養成講習会(入門編)』を6月11日から全20回40時間で開催します。

手話を覚えて聴覚障がい者の方と話してみたい!自分にできることで何か役に立ちたい!など、関心のある方にとって身近な場所で学べる絶好の機会です。

聴覚障がい者と手話通訳者がペアで、基本から日常会話ができるまでをわかりやすく指導します。新しい「ことば」を学んで、世界を広げてみませんか!



■実施日：6月11日～10月29日
毎週木曜日 計20回 (8月13日はお休み)

- 実施時間：19時～21時
- 実施場所：町民福祉館ふじやま (小立2487)
- 対象者：富士河口湖町民 定員20名
- 受講料：無料。ただし、テキスト代等実費。

・テキスト代 4,290円
・手話動画システム経費 1,760円

■申し込み：5月28日(木)まで
■問合せ：富士河口湖町社会福祉協議会 Tel 0555-72-1430

ボランティアだより



2026年5月号

〒401-0302 山梨県南都留郡富士河口湖町小立2487 社会福祉法人 富士河口湖町社会福祉協議会
TEL 0555-72-1430 FAX 0555-72-3606

「出会う」そして「つながる」ボランティア交流の集いを開催しました

3月2日(月)、勝山ふれあいセンターさくやホールにて、ボランティア交流の集いが開催され、富士河口湖町で活動する19のボランティア団体をはじめ、ボランティアに関心のある一般の方々など、総勢214名もの皆さんにご来場いただきました。

武蔵野大学の渡辺裕一先生をお迎えし、19団体の中から選ばれた代表3団体によるパネルディスカッションが行われました。実際の活動の様子や想いなどを発表され、会場の皆さんは熱心に耳を傾けていました。

この集いをきっかけに、地域の方々がボランティアに関心を持ち、下記のような活動を始めました。

- ◎富士河口湖町社協登録のボランティア団体への加入!
- ◎個人ボランティアとしての登録!
- ◎新たに2つのボランティア団体が設立!

富士河口湖町のボランティアの輪は、これからもさらに大きく広がっていきます。
新設の2団体については、次号で詳しくお知らせいたします。



歌声ふなふく

- 日 時: 5月29日(金) 13:30~14:45まで
- 場 所: 船津福祉センター 和室
- 内 容: 唱歌・童謡・歌謡曲・ポップスなど、みんなでのびのび、マイペースに歌って健康寿命を延ばしましょう!!
誰でも参加できます。町の温泉バスなどを利用して、是非船津福祉センターへお越しください。

富士河口湖町社協のボランティアロビーの登録団体であり、県下150件以上から公演依頼がある大人気の『W鈴木の歌声のつどい』が船津福祉センターでイベントを開催します!



お問合せ: 富士河口湖町社会福祉協議会 TEL: 0555-72-1430



ボランティア活動情報

期 間: 令和8年1月16日~4月15日

期間中にご協力いただいた各ボランティア活動をご紹介します。(延べ活動回数)

- ◎広報朗読ボランティア…6名(3回)
- ◎おもちゃの病院 ……16名(3回)

温かい善意ありがとうございました

(令和8年1月16日~4月15日現在)

◎富士河口湖町社会福祉協議会にご寄付いただきました。

寄付者名及び団体名	寄付金・物品
宮内庁 御下賜金	30,000円
大池ホテル 渡辺 孝子 様	100,000円
セブンイレブン 河口湖船津登山道店 様	6,000円
フジマリ 望月 孝夫	50,000円

【使用済切手】

- (船津) 大池ホテル 様
- (船津) 羽中田一正 様
- (船津) 河口湖南中学校 様
- (船津) 宮下 芳信 様
- (船津) 速水 里子 様
- (勝山) 渡辺 八千代 様

【物品寄付】

(匿名希望)

- 下着、ゆかたなど多数
- 麦わら帽子のキーホルダー



富士河口湖町
共同募金会分会より



令和7年度

赤い羽根共同募金・歳末助け合い運動 ご協力ありがとうございました。

令和7年10月1日から令和8年3月31日の間、『じぶんの町を良くするしくみ』のスローガンのもとに共同募金運動が行われました。

自治会・区会を通じての家庭募金、企業から大口・事業所募金、児童・生徒会から地域募金、町役場職員から職場募金など多くの皆さんにご協力いただきました。誠にありがとうございました。ご協力いただいた皆様をご紹介します。(敬称略)

令和8年3月31日現在

家庭募金 各自治会・区から

86自治会 (5,369世帯) 2,506,500円

地域募金 町内の小中学校から

河口湖南中学校生徒会	22,422円	河口湖北中学校生徒会	12,386円	勝山中学校生徒会	19,593円
船津小学校児童会	39,332円	小立小学校児童会	28,054円	大石小学校児童会	2,862円
勝山小学校児童会	8,726円	西浜小学校児童会	3,361円	大嵐小学校児童会	6,402円
河口小学校児童会	10,713円	富士豊茂小学校児童会	5,429円		

街頭募金 40,435円

職場募金 町役場職員(401人) 158,200円 町社協職員(35人) 12,400円

大口・事業所募金 法人等から (順不同、敬称略)

〔72,287円〕《1件》 宗教法人 真如苑

〔30,000円〕《2件》 本栖湖観光協会、(株)一水工業安全衛生支援協力会

〔20,000円〕《1件》 富士観光開発(株)

〔10,000円〕《34件》(合計340,000円) 小泉トーヨー住器(株)、渡辺クリニック、井出酒類販売(株)、トモヒロ歯科医院、渡辺眼科、外川医院、宮下医院、富士登山観光(株)、榊上田屋商会、(株)協和生コン、(株)加取、(株)河口湖オルゴールの森、(株)ファミリーオート、流石喜久巳、旭石油(株)、(株)コバヤシ工業、昇辰電気(株)、青木医院、金邦化成(株)、レイクヴィラ河口湖、(株)吉野土建、共同土木(株)、いしはらクリニック、(株)オプトナカムラ、堀内土建(株)、菊水エムズ(株)、(有)外川設備工業、不動食品物産(株)、(有)タカヤマ造園、(株)足和田ホテル、中央区立区民健康村「ヴィラ本栖」、本栖湖漁業協同組合、中央三共有機(株)、フジコンストラクト(株)

〔5,000円〕《37件》(合計185,000円) アクセス(株)、(株)高田屋、湖南精密、山本食品工業(株)、山道歯科医院、(有)アップル、(有)佐野電工、湖南歯科医院、ヴィラ・アウスブリック、(有)天下茶屋、肉のささき(株)、(有)三浦看板店、井出電気(株)、(有)中田電気サービス、(有)ファーマスタジオ勝山薬局、藤久保歯科医院、(株)梶原工業所、(株)イー・ピー・エス、岳麓マツダ自動車(株)、精進湖漁業協同組合、(有)タマヤ、フジテック(株)、渡辺歯科医院、井出歯科医院、(有)三枝舗装、小佐野商事、富士屋ホテル(株)富士ビューホテル、やなぎや製菓、学校法人日本獣医生命科学大学(株)、(株)クラシック、(有)山田屋ホテル、(株)腰原自動車、小籠クリニック、(株)熱研メンテナンス、(株)Agri Feed Service、JAクレイン農業共同組合富士豊茂支店、(株)富士物産 代表取締役社長 トウサック路子

〔105,000円〕《1件》 河口湖温泉旅館組合

(秀峰閣湖月、うぶや、風のテラスKUKUNA、ホテル美富士園、湖楽おんやど富士吟景、ホテルニューセンチュリー、湖のホテル、湖風の宿あさふじ、ホテル湖龍、時悠々楽游、山岸旅館、花水庭おおや、湖南荘、富士レークホテル、河口湖パークホテル、湯けむり富士の宿 大池、露天風呂の宿開運の湯ロイヤルホテル河口湖、若草の宿 丸榮、レイクランドホテルみづのさと、サニーデリゾート、河口湖ホテル)

〔10,000円〕《1件》 河口湖観光食堂売店組合

(蓬萊家、サンきよすみ、(株)河口湖荘、(有)吉島屋、山澄園、みはらし亭、レストハウスふなつや)

〔3,000円〕《15件》(合計45,000円) (株)金多留満、(株)サイコ、藤野屋商店、勝山診療所、日本調剤アイ薬局、登り坂石油(株)、(有)湖仙荘、渡辺建設(株)、FSX富士(株)、(有)クリーン、ホテルレジーナ河口湖、(有)平井売店、(有)本栖館、井ビシ歯科医院、産婦人科渡辺医院

〔2,000円〕《2件》(合計4,000円) (有)大黒屋商店、古屋新聞店

合計 841,287円

その他 繰越、利息 374円

募金総額 3,718,476円

みなさまから寄せられた募金は、高齢者の敬老祝い品や金婚式の写真、「小地域福祉活動」の活動費、子育て世帯への食糧支援など、さまざまな活動や支援のために役立させていただいています。

また、募金収集に自治会(区)長、隣組長、民生児童委員の皆さん方にご尽力いただきましたので、紙面をかりてお礼を申し上げます。ご協力ありがとうございました。

※今月の「ボランティアだより」は、誌面の都合により、広報誌内に掲載しています。



5月31日は、「世界禁煙デー」

5月31日(日)～6月6日(土)は、**禁煙週間**です

たばこを吸う人も吸わない人も【禁煙】について考えてみませんか？

●喫煙による悪影響●

たばこの害は、肺がんだけではありません。さまざまながんや慢性閉塞性肺疾患（COPD）、虚血性心疾患などの病気にかかりやすく、死亡するリスクが数倍から数十倍にもなります。さらにメタボリック症候群の発症リスクも高まります。

●受動喫煙のリスク●

喫煙者が吸いこむ煙（主流煙）だけでなく、たばこから立ち昇る煙（副流煙）や喫煙者が吐き出す煙（呼出煙）にも、ニコチンやタールはもちろん、多くの有害物質や発がん性物質が含まれています。実は主流煙よりも副流煙に多く含まれています。

受動喫煙が健康に害を及ぼすのは明らかとなっており、心筋梗塞・脳卒中・小児の喘息や乳幼児突然死症候群などのリスクを高めることがわかっています。

●禁煙のメリット●

禁煙期間	禁煙後の身体の変化
数日後	味覚や嗅覚が改善する
2週間～3か月後	心臓や血管など循環機能が改善
1～9カ月後	咳や喘息が改善
1年後	肺機能の改善
2～4年後	虚血性心疾患のリスクが35%減少する
10年後	様々な病気にかかるリスクが非喫煙者のレベルに近づく

●禁煙にチャレンジしてみませんか？●

禁煙できないのは意志が弱いからではありません。たばこに含まれるニコチンが原因です。禁煙補助剤を使用し、吸えない辛さを軽くして、成功率を上げる禁煙外来もあります。

いますぐ
できること

- ・今日から1本だけ減らしてみる
- ・吸いたくなった時の対策を考える（ガムを噛む/深呼吸する/5分まつ）
- ・周囲の人に宣言する

禁煙をサポートできるもの（禁煙パッチや禁煙ガム、禁煙プログラム）があります。禁煙外来（保険適応）について、知りたい方はお電話下さい！



新型たばこ（加熱式たばこ・電子たばこ）にも様々な有害物質が含まれています。

量が少ないとしても、たばこ煙にさらされることについて、安全なレベルはなく健康に悪影響を及ぼす可能性が否定できないといわれています。

6月4日～6月10日は「歯と口の健康週間」です



最近、歯科検診を受けていますか？

歯周病とは、口の中の細菌によって歯茎が炎症をおこし、やがて歯が抜けてしまう病気です。歯周病になると、脳血管疾患、脳卒中、糖尿病が悪化すると言われています。

歯は全身の健康とつながっている為、歯周疾患の予防が健康に繋がっています。

●歯周病になりやすい人●

- プラークがたまりやすい人
- ストレスが多い人
- 喫煙者
- 生活習慣が乱れている人
- 女性（女性ホルモンの分泌量が変動する 思春期・妊娠期・閉経後）

●こんな症状ありませんか？●

- 歯肉が下がって、歯と歯の間にすき間ができた
- 硬いものが噛みにくい
- 口臭がなんとなく気になる
- 歯ぐきが時々腫れる
- 歯みがきの時に出血する
- 歯がぐらぐらする

このような症状や
気になる症状がある方は、
歯科医院に受診
するようにしましょう。

口は思った以上に複雑な形状で自分では隅々までチェックすることができない為、歯科検診が重要です。日々のお口のケアと定期検診を行い、お口の健康にも気をつけましょう。

町では、年度末年齢が20・30・40・50・60・70歳の方に、歯周疾患検診を無料で受けられる受診票を4月末にお送りしております。この機会にぜひ受けてみてください。



問合せ：健康増進課 健康増進係 TEL 0555-72-6037



富士河口湖町在宅医療推進協議会から

暦の上では立夏を迎え、私たちの富士河口湖町内でも新緑が美しく、花々も色鮮やかに咲き誇り、風薫る爽やかな季節となりました。

さて、これを読んでくださっている皆さんは、そんな季節の移り変わりとは裏腹に、家族など身近な方、あるいはご自身について、日々日常の動作などに不自由を感じ始めておられる方も多いのではないかと思います。

富士河口湖町では、医師・歯科医師・看護師及び訪問看護師・薬剤師・高齢者施設・ケアマネージャーなど周辺多職種の人を集めて様々な情報を共有し、ご本人、ご家族の希望を叶えるための協議の場として、「在宅医療推進協議会」を立ち上げました。

これは、患者さんが体力的に動けなくなってしまった、あるいは認知症が進行したなど、専門的なケアが必要になった時に、町役場を通じて先ほどの様々な多職種の人がかかわらせていただき、今後の生き方などについて一緒に相談しながら進めていくための仕組みの一つです。

介護が必要になった時、是非とも一度町役場のカウンターにいらしてお話をなさして下さい。介護を受ける方、介護を行なう方にとって、現在よりも楽になるよう、専門の知識を持った職員が、まずはお話を伺います。

どうぞ気軽にいらしてください。

富士河口湖町在宅医療推進協議会委員 医師 青木 明 (青木医院)

～富士吉田警察署より～



交通安全ミニ講座 第21回



3つのゆとりで事故防止

今回は交通事故防止のヒントについてご紹介します。そのヒントは「3つのゆとり」を持つことです。

時間的ゆとり

時間にゆとりを持った行動をすることにより「焦り」を回避することができます。時間にゆとりがない時、例えば待ち合わせの時間、会社や学校が始まる時間などに遅れそうな時など、誰もが焦ってしまいます。その結果、車などのスピードは自然と速くなり、安全運転がおろそかになったり、いつもなら遠回りでも横断歩道を渡るのに横断歩道のない所を横断したり、いつもきちんと守る信号や一時停止を守らないなど、交通事故のリスクが高まります。

精神的ゆとり

イライラしたり、心配ごとがあったり、精神的なゆとりがない状態では運転に集中できず、信号の見落としや安全確認がおろそかになることがあります。ゆずり合いや思いやりのある運転にも影響が出てしまいます。

肉体的ゆとり

寝不足、疲れなど肉体的なゆとりがない状態では運転に集中できません。ひよっとしたら居眠り運転につながるかもしれません。特に長距離を運転する時はこまめに十分な休息をとり、運転に支障のないようにしましょう。

★3つのゆとりは、自動車のドライバーはもちろん、バイク・自転車・歩行者にもあてはまります。行楽シーズンとなり、自動車で行く機会が増えますが、余裕を持った計画を立てて、3つのゆとりを持った運転を心がけましょう。



富士吉田警察署交通課 TEL:0555-22-0110 / 地域防災課防災係 TEL:0555-72-1170

J.J Paradise 結成11周年コンサート

2026年 6/7日 開場/12:30 開演/13:00 **入場無料**



- 主催: J.J Paradise (連絡先: 坂本 龍次 Tel 090-5540-0650)
- 会場: 勝山ふれあいセンター・さくやホール
〒401-0310 富士河口湖町勝山4029-5 (Tel 0555-83-2111)



消費者の
基礎知識

5月は 消費者月間です!

相談窓口

- 富士吉田市消費生活センター
Tel 0555-22-1577
(受付 9時~12時、13時~16時30分)
- 山梨県県民生活センター○
☎055-235-8455
- 地方相談室(都留市)○
☎0554-45-5038

※消費者ホットライン「188」からもつながります。



テーマ

見える情報 見えない仕組み ~AI時代の消費者力を高めるために~

検索結果や広告、商品のおすすめ表示など、AIが自動で情報を選んで表示する仕組みが広く使われています。しかしその裏側が分かりにくく、思わぬ契約やトラブルにつながることもあります。

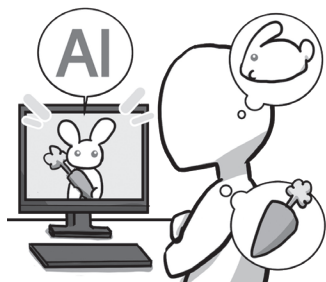

AI時代の消費者力として、目に入った情報をそのまま受け取るのではなく、**「なぜこの情報が表示されたのか」「本当に自分に必要なのか」**を立ち止まって考える姿勢が求められます。お得に見えても条件が分かりづらい広告や、急がせる表示には慎重に対応することが重要です。

気になる点や不安が生じた際は、一人で悩まず、早めに消費生活センターへご相談ください。



会期
4/25(土) - 7/5(日)

富士を仰ぐ 岡田紅陽写真展

富士山写真家の先駆者として知られる岡田紅陽は、生涯を通じて富士山の撮影に情熱を注ぎました。19歳のとき、河口湖・産屋ヶ崎から初めて富士山を撮影したことをきっかけに、富士山を撮り続ける人生を歩むこととなります。

彼が捉えた富士の姿は、旧千円札や切手にも採用され、富士の麓で撮影された数々の作品には、どこか懐かしさを感じる方も多いことでしょう。

本展では、当時焼き伸ばされたヴィンテージプリント63点で、岡田紅陽が仰ぎ続けた富士の姿をご覧ください。ぜひ、この機会にご高覧ください。



河口湖美術館蔵 「湖畔の春(本栖湖から)」1935年撮影



1943年 冬の農村 忍野部落



1940年 樹間 山中湖畔長池



岡田 紅陽 (おかだ こうよう)
1895年-1972年

享年77歳。
新潟県中魚沼郡中条村(現在の十日町市)生まれ。
「富士こそわがいのち」と生涯、富士山を追い続ける。

同時開催

SPRING ARTS EXHIBITION

「春のコレクション展」

当館所蔵作品による「春のコレクション展」では、富士山をテーマにした絵画・版画など約100点の作品で構成いたします。



西川林道展望 (B) 増田誠



富士 箱根十国峠にて 足立源一郎

- 主催 河口湖美術館 / 富士河口湖町 / 富士河口湖町教育委員会
 - 協力 四季の杜おしの公園 岡田紅陽写真美術館・小池邦夫絵手紙美術館
- 町民の方は、受付で住所が確認できる身分証をご提示ください。本人とご家族5名まで優待いたします。



ボランティア 河口湖美術館 協力員募集!



河口湖美術館では、美術館ボランティア「協力員」を募集しています。

協力員として活動することで、絵画や芸術への理解が自然と深まっていきます。

日常とは少し違う豊かな時間を、美術館でいっしょに過ごしませんか?

- 【活動内容】 展示室の看視 (1日3人体制)
- 【当 番 日】 回数/ 1~2ヶ月に1回程度
時間/ 3月~11月... 9:30~17:00
12月~ 2月... 9:30~16:00
- 【特 典】 ・年1回の研修旅行(2025年は東京都美術館「ゴッホ展」を見学)
・美術館主催イベントへの参加 (ミュージアムコンサート、ギャラリートーク、講演会など)
- 【そ の 他】 ・食事代として500円分のQUOカード支給
- 【お問合せ】 河口湖美術館 担当: 古屋
☎0555-73-8666 ※火曜休館

河口湖美術館 ○開館時間 9:30~17:00 [最終入館 16:30] ○休館日 火曜日



富士山
河口湖
音楽祭

富士山河口湖音楽祭 開催25年記念

佐渡裕×シエナ

佐渡裕指揮
 シエナ・ウインド・オーケストラ
 ≪ブラスの祭典2026 河口湖スペシャル!≫

河口湖ステラシアターを中心に富士山の麓の夏の風物詩であり、国内を代表する特徴ある音楽祭の一つとして、“唯一無二”の存在を誇る「富士山河口湖音楽祭」。25周年という節目を迎えたこの夏の特別企画として、世界的な指揮者として“唯一無二”の存在である佐渡裕と、シエナ・ウインド・オーケストラによる「ブラスの祭典2026 河口湖スペシャル!」を開催する。富士山の麓河口湖で開催されるスペシャル企画をお見逃しなく!

2026年 **8/22** 土

13:30 開場予定 16:00 開演予定

プレ演奏会 14:00 開演予定

会場：河口湖ステラシアター

(野外音楽堂全天候型・可動式屋根付)

期間中各会場にて多数公演開催予定

出演 指揮：佐渡裕

ゲスト：松井秀太郎 (トランペット)

吹奏楽：シエナ・ウインド・オーケストラ

曲目 レスピーギ：交響詩≪ローマの噴水≫、≪ローマの松≫ ほか

※都合により演奏曲が変更になる場合がございます。



©kenji Shimizu

料金

券種	区分	一般	町民
指定席	VIP	18,000円	16,000円
	一般	6,000円	5,200円
自由席	高校生以下	3,500円	3,000円
	一般	4,000円	3,200円
	高校生以下	1,500円	1,000円

※VIPは背付き座椅子、ワンドリンク、音楽祭Tシャツ特典付き

※3才以下のお子様のお入場はご遠慮願います。

尚、観覧可能な母子室はございませんので、予めご了承ください。

一般発売日 2026年5月31日(日) 10:00~

■お問い合わせ：河口湖ステラシアター 電話番号 0555-72-5588

富士山河口湖音楽祭2026「アカデミープログラム」

習志野高等学校マーチングバンド
 公開リハーサル&マーチングコンサート
 ~習高ワールドへようこそ!!~

2026年 **8/22** 土 10:00 受付開始/10:30 開始/11:30 終了予定

会場：河口湖町民体育館



習志野高等学校吹奏楽部による
 パレード演奏会 with 地元メンバー

2026年 **8/22** 土 10:00 受付開始/10:30 開始/11:30 終了予定

12:20~ 河口湖ショッピングセンターBELL内駐車場演奏会

12:30~予定 パレード開始

※河口湖ショッピングセンターBELL~河口湖ステラシアター

13:00 パレード終了予定(河口湖ステラシアター前広場)

習志野高等学校吹奏楽部によるミニ演奏会

2026年 **8/22** 土 12:00~12:15 予定

会場：河口湖ショッピングセンターBELL内時計台広場

習志野高等学校吹奏楽部によるミニ演奏会

2026年 **8/22** 土 13:10~13:30 予定

会場：河口湖ステラシアター正面前広場



富士山河口湖ピアノフェスティバル2026

2026年 9/19 土 ~ 9/22 火 休

会場：河口湖ステラシアター・河口湖円形ホール・河口湖総合公園芝生広場・河口湖美術館

町民先行予約 2026年5月17日(日)・18日(月)・20日(水)・21日(木)・22日(金) 10:00~16:00
受付電話番号:0555-72-5588 ※電話予約のみ

一般発売日 2026年6月6日(土)
10:00~

※雨天時はホール隣接駐車場の利用ができません。隣接駐車場が利用できない場合は近郊駐車場にご駐車いただきシャトルバスにて順次ホールにご案内いたします。この影響により雨天時は開演・終演時間がそれぞれ30分程度遅れることが予想されますので予めご了承ください。

河口湖ステラシアター

辻井伸行 スペシャル・リサイタル

2026年 9/20 日 15:00開演(14:15開場) 終演16:00予定

会場：河口湖ステラシアター (野外音楽堂・全天候型可動式屋根付)

- 曲目 久石譲:ジブリ映画のための音楽より
 シューマン:子供の情景
 ドビュッシー:子供の領分
 ドビュッシー:喜びの島

出演 辻井伸行(ピアノ)

料金 全席指定 8,800円(税込) ※富士河口湖町町民料金 7,700円

※3才以下のお子様の入場はご遠慮願います。
尚、観覧可能な母子室はございませんので、予めご了承ください。
※曲目・曲順は変更になる場合がございます。



辻井伸行

辻井伸行&三浦文彰 清水和音&高木綾子 児玉桃&児玉隼人 スペシャル・デュオ

2026年 9/21 祝日 14:00開演(開場13:15) 終演16:30予定

会場：河口湖ステラシアター (野外音楽堂・全天候型可動式屋根付)

曲目 演奏曲後日発表

1st stage 清水和音&高木綾子

2nd stage 児玉 桃&児玉隼人

3rd stage 辻井伸行&三浦文彰

出演 辻井伸行(ピアノ) 清水和音(ピアノ) 児玉 桃(ピアノ)
三浦文彰(ヴァイオリン) 高木綾子(フルート) 児玉隼人(トランペット)

料金 全席指定 8,800円(税込)
※富士河口湖町町民料金 7,700円

※3才以下のお子様の入場はご遠慮願います。
尚、観覧可能な母子室はございませんので、予めご了承ください。
※出演者は変更になる場合がございます。



清水和音



高木綾子



児玉 桃



児玉隼人



辻井伸行



三浦文彰

辻井伸行 清水和音 児玉 桃 三浦文彰 松井秀太郎 スーパーソリストとオーケストラ 夢の競演

2026年 **9/22** 休火 14:00開演(開場13:15) 終演16:30予定
会場: **河口湖ステラシアター** (野外音楽堂・全天候型可動式屋根付)



三浦文彰



児玉 桃



松井秀太郎



辻井伸行



岡本 陸

1st stage 三浦文彰
ブルッフ: ヴァイオリン協奏曲 第1番
三浦文彰 (ヴァイオリン)
岡本 陸 指揮 東京フィルハーモニー交響楽団

2nd stage 清水和音
ショパン: ピアノ協奏曲 第2番
清水和音 (ピアノ)
岡本 陸 指揮 東京フィルハーモニー交響楽団

3rd stage 児玉 桃 & 松井秀太郎
ショスタコヴィチ: ピアノ協奏曲 第1番
児玉 桃 (ピアノ) 松井秀太郎 (トランペット)
岡本 陸 指揮 東京フィルハーモニー交響楽団

Final Stage 辻井伸行
ショスタコヴィチ: ピアノ協奏曲 第2番
辻井伸行 (ピアノ)
岡本 陸 指揮 東京フィルハーモニー交響楽団

出演 辻井伸行 (ピアノ) 清水和音 (ピアノ) 児玉 桃 (ピアノ)
三浦文彰 (ヴァイオリン) 松井秀太郎 (トランペット)
岡本 陸 指揮 東京フィルハーモニー交響楽団

料金 全席指定 **8,800円** (税込)
※富士河口湖町民料金 **7,700円**
※3才以下のお子様の入場はご遠慮願います。
尚、観覧可能な母子室はございませんので、予めご了承ください。
※出演者・曲目・曲順は変更になる場合がございます。



東京フィルハーモニー交響楽団

河口湖円形ホール

100名限定 **辻井伸行**
プレミアム・リサイタル

2026年 **9/19** 日
17:00開演(開場16:30) 終演18:00予定

出演 辻井伸行 (ピアノ)

料金 全席指定 **11,000円** (税込)
※富士河口湖町民料金 **9,800円**

辻井伸行

100名限定 **児玉 桃**
プレミアム・リサイタル

2026年 **9/20** 日
17:00開演(開場16:30) 終演18:00予定

出演 児玉 桃 (ピアノ)

料金 全席指定 **11,000円** (税込)
※富士河口湖町民料金 **9,800円**

児玉 桃

100名限定 **壺阪健登&松井秀太郎**
プレミアムLIVE

2026年 **9/21** 月
12:00開演(開場11:30) 終演13:00予定

出演 壺阪健登 (ピアノ)
松井秀太郎 (トランペット)

料金 全席指定 **11,000円** (税込)
※富士河口湖町民料金 **9,800円**

壺阪健登
松井秀太郎

※未就学児のお子様の入場はご遠慮願います。尚、観覧可能な母子室はございませんので、予めご了承ください。
※曲目は後日発表。

辻井伸行 松井秀太郎&壺阪健登ピクニック・コンサート

- 日程: 2026年**9月19日(土)** 12:00開演 終演12:30予定 ●会場: 河口湖総合公園芝生広場 (河口湖ステラシアター南側)
- 曲目: 演奏曲は当日ステージにてピアニストが発表
- 出演: 辻井伸行 (ピアノ) 松井秀太郎 (トランペット) & 壺阪健登 (ピアノ)
- 料金: 無料で鑑賞いただけます。要事前申し込み ■受付方法: 電話にて受付いたします。

高木綾子 ミュージアム・コンサート

- 日程: 2026年**9月20日(日)** 12:00開演 終演12:30予定
- 会場: 河口湖美術館 展望ラウンジ
- 出演: 高木綾子 (フルート) 坂野伊都子 (ピアノ)
- 料金: 美術館に入館された方は無料でお楽しみいただけます。河口湖美術館 ●入館料: 大人800円 中・高生500円 小学生以下無料
富士河口湖町民の方は無料 (住所が確認できる身分証をお持ちください。) ※先着順・自由席。収容予定人数になり次第、入場を制限しますので予めご了承ください。

Nobuyuki Tsujii, Kazune Shimizu, Fumiaki Miura ©Yuji Hori/Momo Kodama ©Lyodoh Kaneko/Kento Tsubosaka, Shutaro Matsui ©Sakiko Nomura/Ayako Takagi ©Shigeto Imura/Hayato Kodama ©Yuji Ueno/Riku Okamoto ©T.Tairadate/Tokyo Philharmonic Orchestra©Takafumi Ueno



♪ 自然の香りが響きわたる ♪ ♪ 優しい音が湖風に舞う ♪
河口湖ステラシアター & 河口湖円形ホール

総合お問い合わせ 河口湖ステラシアター ☎ **0555-72-5588**

<https://www.stellartheater.jp>

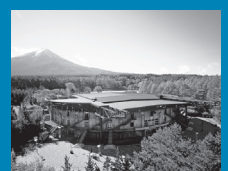

県などからのお知らせ

News from the prefecture

▶ 富士山科学研究所のイベント情報

環境教育・交流部 広報・交流担当 TEL0555-72-6206

富士山サイエンスセミナー①

研究所内の研究者による富士山に関することを学ぶ講座です。どなたでも気軽に参加できます。会場参加、またはオンデマンド視聴が可能です。

- 日 時 6月13日(土) 13時15分～15時30分
オンデマンド視聴期間は6月14日～21日
- 会 場 山梨県富士山科学研究所 本館1階ホール、またはオンデマンド

■内 容

- 「登山リスクについて考える－高山病と転倒－」
講師：宇野 忠 (自然環境・環境共生研究科)
- 「登山道の火山防災を考える－ライフラインとしての通信網－」
講師：本多 亮 (富士山火山防災研究センター)

- 参加費 無料
- 申込み 会場参加・オンデマンド視聴ともに事前申し込みが必要です。
5月13日(水)より申し込み開始。詳しくはHPをご覧ください。

▶ 山梨県立美術館 特別展 「カルン・タカール・コレクション インド更紗 世界をめぐる物語」

山梨県立美術館 TEL055-228-3322

インドの代表的な染織品である更紗。世界屈指の染織品コレクターとして知られるカルン・タカール氏のコレクションを中心に、グローバル・プロダクトとして世界中を魅了したインド更紗の優品の数々をご紹介します。

- 会 期 ～6月21日(日)まで
9時～17時(入館は16時30分まで)
- 休館日 月曜日(5月4日は開館)、5月7日(木)
- 会 場 山梨県立美術館 特別展示室
- 観覧料 一般1,000円(840円)、大学生500円(420円)
※大学生は学生証を提示

※()内は20名以上の団体料金、県内宿泊者割引料金
※高校生以下の児童・生徒、県内在住の65歳以上の方、障害者手帳をご持参とその介護者は無料

▶ 山梨県立文学館 特設展 昭和文学をふり返るー収蔵資料より

山梨県立文学館 TEL055-235-8080

昭和元(1926)年から数えて百年を迎える今年。大きな時代の変化と共に生み出された昭和の文学を、谷崎潤一郎・井伏鱒二・山本周五郎・太宰治・檀一雄・津島佑子・李良枝などの収蔵資料とともにふり返ります。

- 会 期 ～6月14日(日)まで
9時～17時(入室は16時30分まで)
- 休館日 月曜日(5月4日は開館)、5月7日(木)
- 会 場 山梨県立文学館 展示室C
- 観覧料 常設展観覧料をご覧ください。

一般330円(260円)、大学生220円(170円)

※大学生は学生証を提示

※()内は20名以上の団体料金、県内宿泊者割引料金
※高校生以下の児童・生徒、65歳以上の方、障害者手帳をご持参とその介護者は無料

▶ 一人で悩まず、あきらめないで！ 労働相談会を開催します

山梨県労働委員会事務局 TEL055-223-1827

退職や賃金、パワハラなど職場のトラブル解決に向けたアドバイスをします。労働問題に豊富な知識と経験のある、県の労働委員会委員が対応します。

相談は無料で、秘密は厳守します。

※労働者・使用者どなたでも相談できます

- 日 時 6月20日(土) 10時～12時、13時～15時
- ※事前予約制。1相談あたり最大50分まで
- 会 場 山梨県立図書館 交流ルーム



▶ 県民生活センターの 窓口時間の変更について

山梨県総合県民支援局 TEL055-223-1313

次のとおり窓口時間の変更を試行します。

- ・中北、峡東及び峡南地域県民センター
9時から16時30分まで
- ・富士・東部地域県民センター
8時45分から17時まで
(旅券交付に係る窓口延長(木曜日のみ19時まで)は継続)

■試行期間 5月7日(木)から令和9年3月31日(水)

▶ 5月下旬から 防災気象情報が新しくなります

甲府地方気象台 TEL055-222-9101

気象庁は令和8年5月下旬(予定)から新たな防災気象情報の運用を開始します。

この新たな防災気象情報では、河川氾濫・大雨・土砂災害・高潮の警報などを、避難行動に対応した5段階の警戒レベルと整合させ、災害発生の危険度に応じたレベルの数字を名称に含めて発表するなど、大雨警報・注意報などが大きく変わります。

レベル3警報やレベル4危険警報が発表されたら、自治体からの避難指示等に十分留意いただくとともに、大雨で危険度が高まった地域が地図で表示される「キキクル」や河川の水位情報を参照して、危険な場所にいる方は早めの避難を心がけてください。



	河川氾濫	大雨	土砂災害	高潮
警戒レベル5相当	レベル5 氾濫特別警報	レベル5 大雨特別警報	レベル5 土砂災害特別警報	レベル5 高潮特別警報
警戒レベル4相当	レベル4 氾濫危険警報	レベル4 大雨危険警報	レベル4 土砂災害危険警報	レベル4 高潮危険警報
警戒レベル3相当	レベル3 氾濫警報	レベル3 大雨警報	レベル3 土砂災害警報	レベル3 高潮警報
警戒レベル2	レベル2 氾濫注意報	レベル2 大雨注意報	レベル2 土砂災害注意報	レベル2 高潮注意報
警戒レベル1	早期注意情報			

※各種イベントや相談会等につきましては、延期又は中止となる場合があります。開催状況等の詳細につきましては各主催者までお問い合わせください。

県などからのお知らせ

News from the prefecture

▶受けていますか?浄化槽の法定検査

環境課 生活環境係 TEL0555-72-3169
(一社)山梨県浄化槽協会 TEL055-225-5118
山梨県森林環境部 大気水質保全課 TEL055-223-1511

浄化槽の管理者には、浄化槽の維持管理として法定検査、保守点検、清掃の3つが浄化槽法で義務づけられています。

県では今年度、**法定検査を受検していない方を対象として個別に受検案内を郵送しています。**

受検案内を受け取られた方は、検査機関である山梨県浄化槽協会に申し込みいただき、速やかに検査を受けるようお願いいたします。

浄化槽は適切な維持管理を行わないと、浄化機能が低下するばかりでなく、汚物・汚水が水路等へ流出することによる水質汚濁や、悪臭の原因となるなど近隣の迷惑となることがあります。

浄化槽は適切な維持管理を行うことにより、その機能が十分に発揮されます。良好な水環境の維持のため、法定検査、保守点検、清掃を実施してください。



※各種イベントや相談会等につきましては、延期又は中止となる場合があります。開催状況等の詳細につきましては各主催者までお問い合わせください。



トールペイント 3匹のこぶた作品展

3匹のこぶた TEL090-7829-6832 (遠山)

トールペイントの世界、アメリカン、風景、オランダヒンデローペン、ドイツ、マーレイ、わんちゃん、和物など、いろいろな種類の技法で描かれた作品です。

お気軽にお立ち寄りください。

- 日時 6月1日(月)～6月30日(火)
- 場所 カフェ・ドリーム(勝山4822-1) 12時～19時

富士五湖ウインドオーケストラ 第32回定期演奏会

富士五湖ウインドオーケストラ TEL090-4170-1945(長田)

- 日時 5月24日(日) 開場13:00 開演13:30
- 場所 ふじさんホール
- 入場料 500円(高校生以下無料)
- 指揮 小松光
- 曲目 ・ドラゴンの年(2017年版) ・序曲「春の猟犬」
・魔女の宅急便セレクション ・ミュージカル「レ・ミゼラブル」より 他

探鳥会 参加者募集

日本野鳥の会 富士山麓支部

自然の中で、バードウォッチングをしてみませんか。季節や場所によって、様々な野鳥と出会えます。

5月17日(日) 農村公園探鳥会

- 集合場所 農村公園駐車場(富士吉田市上吉田東9-13) 7時00分集合
- 持ち物 観察道具、雨具
- 期待される鳥 ホオアカ、ホオジロ、タシギ、キアシシギ、ノスリなど
- 申込み TEL0555-23-1214(小澤)

6月7日(日) 梨ヶ原早朝探鳥会

- 集合場所 道の駅富士吉田 富士山ドーム横駐車場 5時30分集合
- 持ち物 観察道具、雨具
- 期待される鳥 オオジシギ、ノビタキ、カッコウ、ホトギス、コヨシキリなど
- 申込み TEL0555-23-8369(水越)



その他の探鳥会の予定はこちらから

昭和医科大学のイベント情報

- ①昭和医科大学 富士吉田校舎 事務課 TEL0555-22-4403
- ②昭和医科大学 富士山麓自然・生物研究所 TEL0555-24-1186

①第56回公開講座「暮らしと健康」

- 日時 5月23日(土) 13時30分～15時40分
- 場所 昭和医科大学富士吉田校舎 スクエアガーデン
- テーマ
(1)人生100年時代を楽しく生きる「賢い生活術」
(2)筋肉は裏切らない!10歳若返るための「得する筋トレ」
- 定員 先着200名 (受講料無料)
- 申込み締切 5月22日(金)まで
- 送迎バス 富士吉田市役所前(13時00分発) 富士山駅前(13時10分発)、スクエアガーデン前(15時45分発)

②希少植物 植物標本公開イベント

- 生薬の原料となる植物や、研究所が所蔵する植物標本、希少植物の苗を見学いただけます。専門家の解説付き。
- 日時 6月7日(日) 10時～12時
 - 場所 昭和医科大学 第一医薬資源園 富士山麓自然・生物研究所
- (昭和医科大学富士吉田キャンパス手前の「からまつ荘」が目印です。)
- 参加費 無料

| こころにホッとコンサート

スイートベリー-KATUYAMA TEL 0555-72-6682

- 日 時 5月26日(火)
10時00分開場 10時30分開演 11時30分終演
- 場 所 勝山ふれあいセンター さくやホール
- 入場料 無料
- 演奏者 ヴァイオリン:牛山 孝介 ピアノ:中村 智子
- 曲目(予定) となりのトトロ、愛のあいさつ、ビビディ・バビディ・ブー、ハナミズキ 他

山梨県体育祭り 代表選手選考ゴルフコンペ参加者募集

渡辺 信三 TEL 090-3522-6127
古屋 司 TEL 090-4431-9863

「令和8年度山梨県体育祭りゴルフ競技の部」が9月頃に開催されることにあたり、町の代表選手5名、補欠選手1名を選考する大会を開催します。

- 日 時 6月19日(金) 8時35分スタート
- 場 所 境川C.C
- 参加料 無料(※プレイ代は各自払い)
- 申込み締切 6月5日(金)まで

富士山麓地産地消花フェア2026春

富士・東部農務事務所 農業農村支援課 生産振興担当
TEL 0554-45-7832 FAX 0554-45-7833

富士北麓花き生産協議会員が生産した花きの直売イベントを、今年も実施します!

- 日 時 5月21日(木)
9時~14時(花がなくなり次第終了)
- 場 所 オギノ河口湖店 店舗入り口近くの軒下スペース
- 内 容
 - ・花きの展示販売。花壇苗(ビオラ等)、鉢花(ペゴニア等)、多肉植物等を販売予定。
 - ・花に関するアンケートを実施します。協力してくれた方先着100名に花壇苗1苗プレゼント!

キディキャンパスを開催します

認定こども園ドリームツリー マリア国際幼稚園
TEL 0555-72-5522

親子で幼稚園の四季のイベントに参加しませんか?
5月は、英語の歌や花、野菜の植え付けを楽しみましょう。

- 日 時 5月14日(木) 10時~11時
- 場 所 マリア国際幼稚園(小立5699-2)
- 対 象 1歳児~2歳児と保護者
- 定 員 10組(予定日の一週間前までに申し込み下さい。)
- 持ち物 帽子、水筒、軍手



HP Instagram

<今後の予定>

- ・6月5日(金) Recreation Day
- ※富士河口湖町民体育館で、9時から行います。お家の方と一緒にかけっこに参加してみませんか?参加されたい方は、電話にてお申込みください。
- ・7月 3日(金) Summer Festival
- ・7月下旬 ジャガイモ堀り
- ・9月18日(金) Book Day
- ・10月30日(金) Halloween Party

バンビーノの森の 子育て支援事業のお知らせ

Fuji こどもの家 バンビーノの森 TEL 0555-72-9995
E-mail info@bambino-mori.co.jp

子育て支援「森で遊ぼう」

バンビーノの森の友達と一緒に森で遊びましょう。自然の中は楽しいことがいっぱい!

季節を感じるお散歩と遊びを親子で楽しみましょう。

今年度は回数を増やしましたので、たくさん遊びに来てください。

子育て支援「やってみたいな。ぼくもできるよ。」

子どもが日常の暮らしの中から見つけ出す一見いたずらに見えるような遊び。

モンテッソーリメソッドのエッセンスを加え、ちょっとした工夫でさらに楽しめる展開例の紹介をしながら、親子一緒に遊びます。子どもの成長を楽しむ子育てをしていきましょう。

- 申 込 いずれも5月11日(月)から申込開始
- 詳しくは施設のホームページをご覧ください。



ニコニコかかし食堂・教室

NPO法人富士と湖とかかしの里 TEL 0555-72-2989

ニコニコかかし食堂

- 場 所 シェアスペースかかし(旧ふたば薬局:船津5247-2)
- 日 時 5月17日(日) 11時~13時30分
- 料 金 こども100円 おとな300円
- 募 集 調理や盛り付け、学習支援にご協力いただける方ご連絡ください。(年齢不問)

ニコニコかかし教室

※かかし食堂と同日開催のかかし教室はありません。

- 場 所 ウェルシア河口湖船津店 ウェルカフェ
- 対 象 小学1年生~中学3年生
- 開催日 5月7日(木)、14日(木)、18日(月)、25日(月)、6月4日(木)
- 時 間 16時30分~18時

にじいろフードパントリー富士山

- 日 時 5月11日(月) 16時30分~18時30分頃まで
- ※食堂メニューやフードパントリーの配布品は、LINEでお知らせしています。



もっと知りたい! 健康大

ホームページはこちら!
Instagram, LINE, でも
情報配信しています。



健康科学大学の「旬」な情報を毎月発信いたします

令和八年度 入学式挙行

2026年4月3日、ハイランドリゾートホテル&スパにて令和8年度健康科学大学入学式を挙行し、健康科学部24期生、看護学部11期生が新たな一歩を踏み出しました。

当日は多くの方々にご列席いただき、渡辺 英之 町長はじめ、関係する方々からたくさんのお祝いのお言葉を頂戴いたしました。心より御礼申し上げます。

また、榎本 温 学長からは、「高校までの学習とは異なり、最初は戸惑うこともあるかもしれませんが、真剣に学び続ければ、必ず身につけていきます。教職員一同、皆さんの学びを支えていきます。」と式辞を述べ、入学生を激励しました。これに対し、新入生を代表して、リハビリテーション学科作業療法学コース石田 莉久さんから「これからは、本学の学則に従い、人間としての誇りと自信を持って、多くの学友と共に、学業と人間形成に励むことを誓います。」との宣誓が述べられました。

新入生にとって慣れない新生活の始まりとなりますが、これから努力を重ね充実した4年間をお過ごしください。宿舎組合、地域の皆様におかれましては、これまで同様に温かく見守っていただきますようよろしくお願いいたします。



☆オープンキャンパス情報☆

開催日 6/27(土)、7/25(土)、8/8(土)
8/22(土)、9/5(土)

開催時間 富士山キャンパス 10:00~14:00
桂 川キャンパス 13:00~16:00

◇富士山キャンパスでは、無料で学食を体験いただけます!
皆様のご来場お待ちしております♪

お申込みはコチラから→



お問い合わせ ■大学事務室 TEL 0555-83-5200 (代表)

災害を体験した方の
エピソード

一日前 プロジェクト

内閣府
「一日前プロジェクト」



<https://www.bousai.go.jp/kyoiku/keigen/ichinitimae/>

地域防災課 防災係
TEL 72-1170

おばあちゃんが残してくれた「備え」を ご近所にもおすそ分け

—東日本大震災(平成23年3月)— (仙台市青葉区 30代 女性 会社員)

信号も止まり、街中がまさにパニックに近い感じになっているなか、やっとの思いで自宅に帰ってきたものの、家の中はキッチンもリビングも物が散乱状態。母とふたり、不安になりながら最低限の片づけをしている時に、亡くなったおばあちゃんが残してくれた「防災袋」が出てきたんです。中には簡易カイロもたくさん入っていたので、早速ご近所に配りました。あの日は夕方から雪が降ったので、わずかな暖であっても、とても喜ばれました。もちろん私も母も「おばあちゃんありがとう」と何度も何度も感謝しました。



震災後は、親戚や親しい知人などの連絡先となる電話番号などを、小さな紙にメモしてサイフの中に入れ、常に持ち歩くようになりました。当然ですが、携帯電話に連絡先が入っていても、電池が切れていると何の情報も得られないわけですから。常日頃から「備えておくこと」の大事さをわかっていたつもりでしたが、具体的な行動となるとなかなかできないもの。おばあちゃんの気遣いに助けてもらってからは、悔いを残さないためにも「思ったらすぐやる」ことを実行しています。

※各種相談につきましては、延期又は中止となる場合があります。開催状況等の詳細は各実施者までお問い合わせください。

●無料困りごと相談●

※相談はすべて予約制です。

※相談日の4日前までに政策企画課 Tel.72-1129まで

連絡してください。相談は、1人20分間です。

※弁護士相談のみ、町公式LINEからも予約が出来ます。

※予約のない会場は、相談窓口を設置しません。

必ず事前にご予約をお願いします。



実施日 **5月20日(水)**

町民福祉館 ふじやま	勝山ふれあい センター	足和田 出張所	上九一色 出張所
10時～12時 ●心行	13時～15時 ●心行人	13時～15時 ●心行	13時～14時40分 ●心人

●: 弁護士相談 ●心: 心配ごと相談 ●行: 行政相談 ●人: 人権相談
※心配ごと相談は、上記日付以外にも社協(Tel.72-1430)で受け付けています。

町の行政相談委員さん

渡辺 久美子 Tel.72-2849
流石 文 Tel.83-2807
三浦 吉彦 Tel.82-2047

消費者問題のお悩みは 富士吉田市消費生活センターへ

相談専用ダイヤル **Tel.0555-22-1577**

富士吉田市役所 東庁舎1階

月～金曜日(祝日を除く)

9時～12時、13時～16時30分

多重債務相談 消費者問題相談 ほか

※消費者ホットライン「188」からもつながります。

ぴゅあ総合 男性総合相談

男性のための電話相談です。
産業カウンセラーがお話しを伺います。
家族関係、職場の人間関係、
身体のこと、パートナーとの関係 ほか

相談日時

毎月第1日曜日
13時～17時
Tel.055-225-3067



毎月第2水曜日

女性なんでも相談のお知らせ

5月13日(水) 104会議室

相談時間:13時30分～14時30分～

女性相談員が対応します。

相談は予約制(無料)です。

相談日の2日前までにお申込ください。

●問合せ・申込み先

政策企画課 0555-72-1129



生活困窮者・母子世帯等の 就業相談について

町では、毎月5日(5日が休日の場合はその前または後の平日)にハローワークが出張しての就業相談を実施しています。

6月5日(金) 9時～11時30分

場 所: 町役場102会議室

対象者: 生活保護受給者・生活困窮者・母子世帯

お気軽にご相談ください。



人のうごき



4月1日現在の
人口・世帯

人口 **27,025**人

(-67)

男 **13,319**人

(-30)

女 **13,706**人

(-37)

世帯 **12,279** 帯

(+41)

年金相談【要予約】

日時 **5月28日(木)**

場所 富士吉田商工会議所

午前9時30分から午後4時まで
(12時から午後1時は休休み)

●主な相談内容

- ・老齢基礎年金、老齢厚生年金請求書及び諸変更届の受付
- ・年金受給権者死亡届、未支給年金請求の受付
- ・遺族基礎年金、遺族厚生年金請求書の受付
- ・被保険者記録の確認及び照会
- ・年金受給見込額の相談
- ・その他
(年金機構より送付された通知等の見方や内容等)



●問合せ・予約: 日本年金機構

大月年金事務所 TEL 0554-22-3811

結婚相談日

富士河口湖町結婚相談所では、毎月1回「結婚相談日」を設けています。お気軽にご利用ください。

●相談日: **6月7日(日)** ●時 間: 10時～12時

●場 所: 町民福祉館ふじやま 2階 ●問合せ: 町社協 (72-1430)

●要予約: 1週間前までに予約してください。

●その他: 写真、身分証を持参すること、なるべくご本人が来所してください。



自殺予防のための相談

「生きているのがつらい」、「消えたい」、「生活上の問題」などで悩まれている方、対応の仕方が分からないご家族の方、相談できずに苦しんでおられる方、あなたの気持ちをお聴かせください。自殺に関する相談を365日24時間体制(平日12時～13時を除く)でお受けします。まずご相談ください。秘密は守られます。



こころの健康相談統一ダイヤル おこなおう まちろうよ こころ
(自殺防止電話相談) **0570-064-556**

おめでた・おくやみ・おしあわせに〈3/10～4/6 届出〉

おめでた(出生)

お子さん	父	母
渡邊 稜久	裕 貴・真 由	船津
木戸 太陽	榎 介・綾 乃	船津
渡辺 綺春	剛 仁・里 咲	小立
石井 健登	智 也・ひかり	勝山
小林 春陽	憲 孟・紗 帆	勝山
勝又 徳星	功 徳・実 亜	勝山

古屋 幸	95歳	古屋 徳雄	船津
芝原つね子	76歳	芝原 成昇	船津
赤池 久子	85歳	赤池 久男	船津
松本 圭右	91歳	松本 葉子	船津
古屋 勇	83歳	古屋 勇一	船津
渡邊 茂	91歳	渡辺 宜信	浅川
三浦 卓也	46歳	三浦 毅	小立
渡邊 一奉	85歳	渡邊 一憲	小立
井出 義江	95歳	井出 勤	小立
古屋たま子	93歳	古屋 賢一	小立
古屋 寛江	88歳	古屋 昌浩	小立
小池はつえ	83歳	小池 輝樹	小立

渡邊 勝利	80歳	渡邊 国利	小立
渡邊みま	93歳	渡邊 眞司	小立
天野日出夫	89歳	天野みよ子	河口
林 富雄	79歳	林 定子	河口
久保 幸壽	90歳	久保 寛	勝山
小佐野直己	92歳	小佐野雄也	勝山
渡邊トシ子	93歳	渡邊 守	勝山
三浦 喜保	78歳	三浦 竹代	西湖

おくやみ(死亡)

	届出人
中村 和行	95歳 堀内 要 船津
渡邊 清子	86歳 渡邊 和久 船津

おしあわせに(結婚)			
榎原 黎	=	加藤 綾泉	船津
渡邊 大輔	=	前田 綾	勝山
桑原 悠輔	=	三浦 朱莉	長浜

— 戸籍に関する届出についてのお問い合わせは、住民課 (Tel. 0555-72-1114) までお願いいたします —

5月は町税等滞納整理強化月間です。納め忘れはありませんか?

今月の納税等 納期限 令和8年6月1日(月)(口座振替日) ◎軽自動車税(種別割)

GO WITH YOU!! FC 富士ざくら山梨



「世界で通用するプレイングワーカーを育てるチームになる。」 ~競技でも一流、社会でも一流~

2026シーズン選手紹介Vol.1

①生年月日 ②出身地 ③ニックネーム ④「実は〇〇なんです」に何が入る?

1 出口 春奈
DEGUCHI Haruna

①1995年 4月30日
②神奈川県 横浜市
③はる
④実はインドアなんです。実はじゃないか…?

2 高村 ちさと
TAKAMURA Chisato

①1994年 6月10日
②山梨県 山中湖村
③ちー
④実は仲里依紗様のYouTubeに出たことあるんです

3 加村 ななみ
KAMURA Nanami

①2000年 11月27日
②北海道 千歳市
③ななみ、ななちゃん
④実は女子力高いんです

4 源関 清花
GENSEKI Kiyoka

①1997年 9月1日
②東京都 八王子市
③げん、げんちゃん
④実は車好きすぎてマイカーがマニュアル車なんです

5 高山 紗希
TAKAYAMA Saki

①1996年 12月3日
②神奈川県 相模原市
③ぱん
④実は絶叫系苦手です 高所恐怖症です

今月のホームゲーム情報

5月のホームゲームは2試合! 高校生以下は無料で観戦できます。ぜひ会場に遊びにきてください!



なでしこリーグ第9節
キックオフ
05.10 日 13:00
VS
スペランツァ大阪
JITリサイクルインクスタジアム

なでしこリーグ第11節
キックオフ
05.23 土 12:00
VS
JFAアカデミー福島
JITリサイクルインクスタジアム

FC富士ざくら山梨 <https://www.fujizakura-sc.jp/>



有料広告 広告内容のお問い合わせは、広告主までお願いします。

ひなた小児科クリニック

診療科目: 小児科一般、予防接種、乳児健診
Web予約優先 (当日予約可・初診もWeb予約可) 院長 西嶋敏恵 (小児科専門医)

診療時間	月	火	水	木	金	土	日
8:30-12:00	○	-	○	○	○	○	-
14:00-15:00	◇	-	◇	◇	◇	-	-
15:00-17:00	○	-	○	○	○	○	-

●: 一般診察、◇: 予防接種、乳児健診
山梨県南都留郡富士河口湖町船津3 1 6 2 ☎ 0555-73-9198

住む、楽しむ、
吉田ガスの **リフォーム**

吉田ガス株式会社
SHIZGAS 静岡ガスグループ
TEL:0555-22-2161 FAX:0555-24-0948

休日・夜間の救急医の問い合わせ先 ☎23-4444 (富士五湖消防本部テレフォンサービス) **24時間対応**
☎055-224-4199 (山梨県救急医療情報センター)

防災情報発信アプリ 富士河口湖町防災

Google Play App Store

UD FONT 見やすいユニバーサルデザインフォントを採用しています。
※「QRコード」は株式会社デンソーウェブの登録商標です。

富士河口湖町とZERMATT (スイス) は、姉妹都市提携をしています。
グリーン購入法に適合した用紙を使用しています。